



แผนพัฒนาท้องถิ่น
พ.ศ. ๒๕๖๖ - ๒๕๗๐
(แก้ไขครั้งที่ ๑/๒๕๖๖)

องค์การบริหารส่วนตำบล
อำเภอระแงะ จังหวัด



คำนำ

เนื่องด้วย องค์การบริหารส่วนตำบลมะรือโบตก ได้จัดทำแผนพัฒนาท้องถิ่น (พ.ศ. ๒๕๖๖ - ๒๕๗๐) ระเบียบกระทรวงมหาดไทย ว่าด้วยการจัดทำแผนพัฒนาขององค์กรปกครองส่วนท้องถิ่น พ.ศ. ๒๕๔๘ และที่แก้ไขเพิ่มเติมถึง (ฉบับที่ ๓) พ.ศ. ๒๕๖๑ ไปแล้วนั้น แต่เนื่องจากว่าองค์การบริหารส่วนตำบลมะรือโบตก มีความจำเป็นที่จะต้องแก้ไขแผนพัฒนาท้องถิ่น (พ.ศ. ๒๕๖๖ - ๒๕๗๐) แก้ไข ครั้งที่ ๑/๒๕๖๖ ให้ถูกต้อง ตามที่ กระทรวงมหาดไทยได้ให้องค์กรปกครองส่วนท้องถิ่นนำหมุดหมายในแผนพัฒนาเศรษฐกิจและสังคมแห่งชาติ ฉบับที่ ๑๓ มาจัดรายละเอียดที่มีความสอดคล้องหรือเชื่อมโยงกับยุทธศาสตร์ชาติ ๒๐ ปี แผนพัฒนาจังหวัด/กลุ่มจังหวัด/ภาคยุทธศาสตร์การพัฒนาขององค์กรปกครองส่วนท้องถิ่นในเขตจังหวัด และยุทธศาสตร์องค์กรปกครองส่วนท้องถิ่นในส่วนที่ ๒ ยุทธศาสตร์องค์กรปกครองส่วนท้องถิ่นในส่วนที่ ๓ การนำแผนพัฒนาท้องถิ่นไปสู่การปฏิบัติโดยเป็นอำนาจของผู้บริหารท้องถิ่นในการดำเนินการตามระเบียบกระทรวงมหาดไทยว่าด้วยการจัดทำแผนพัฒนาขององค์กรปกครองส่วนท้องถิ่น พ.ศ. ๒๕๔๘ และแก้ไขเพิ่มเติม ข้อ ๔ และ ข้อ ๒๑ มาดำเนินการโดยอนุโลมและให้ใช้เป็นการแก้ไขแผนพัฒนาท้องถิ่น ทั้งนี้ ให้ดำเนินการแล้วเสร็จภายใน ๑๒๐ วัน นับแต่วันประกาศในราชกิจจานุเบกษากรณีองค์กรปกครองส่วนท้องถิ่นไม่อาจดำเนินการแล้วเสร็จตามเวลาที่กำหนดดังกล่าวให้ผู้บริหารท้องถิ่นดำเนินการตามที่เห็นสมควรและให้แนวทางการดำเนินงานตามหนังสือกระทรวงมหาดไทย ที่ มท ๐๘๑๐.๓/ว ๑๒๓๙ ลงวันที่ ๒๑ กุมภาพันธ์ ๒๕๖๕ มาเป็นแนวทางในการปฏิบัติด้วย รายละเอียดตามหนังสือกระทรวงมหาดไทย ที่ มท ๐๘๑๐.๓/ว ๖๐๘๖ ลงวันที่ ๑๙ สิงหาคม ๒๕๖๕ เรื่อง ชักซ้อมแนวทางปฏิบัติการใช้แผนพัฒนาท้องถิ่นขององค์กรปกครองส่วนท้องถิ่นเพื่อจัดทำบริการสาธารณะหรือกิจกรรมสาธารณะ ซึ่งปัจจุบันได้ประกาศใช้แผนพัฒนาเศรษฐกิจและสังคมแห่งชาติ ฉบับที่ ๑๓ (พ.ศ. ๒๕๖๖ - ๒๕๗๐) ราชกิจจานุเบกษา เมื่อวันที่ ๑ พฤศจิกายน ๒๕๖๕ แล้วนั้น

ดังนั้น เพื่อให้แผนพัฒนาท้องถิ่น (พ.ศ. ๒๕๖๖ - ๒๕๗๐) แก้ไข ครั้งที่ ๑/๒๕๖๖ ขององค์การบริหารส่วนตำบลมะรือโบตก มีความถูกต้องดังกล่าว สำนักปลัด โดยนักวิเคราะห์นโยบายและแผน ได้จัดทำพัฒนาท้องถิ่น (พ.ศ. ๒๕๖๖ - ๒๕๗๐) แก้ไข ครั้งที่ ๑/๒๕๖๖ โดยได้รับความเห็นชอบและประกาศใช้แผนพัฒนาท้องถิ่นดังกล่าวจากผู้บริหารท้องถิ่น เพื่อใช้เป็นเครื่องมือในการจัดทำงบประมาณรายจ่ายประจำปี และพร้อมที่จะนำไปสู่การปฏิบัติและสามารถใช้ในการประสานแผนการพัฒนาท้องถิ่นได้อย่างมีประสิทธิภาพและประสิทธิผลตามนโยบายที่คณะผู้บริหารหวังที่จะทำให้เกิดการพัฒนาในท้องถิ่น

องค์การบริหารส่วนตำบลมะรือโบตก จึงหวังเป็นอย่างยิ่งว่าแผนพัฒนาท้องถิ่น (พ.ศ. ๒๕๖๖ - ๒๕๗๐) แก้ไข ครั้งที่ ๑/๒๕๖๖ ฉบับนี้จะเป็นแนวทางในการพัฒนาตำบลอย่างมีประสิทธิภาพและตอบสนองความต้องการของประชาชนอย่างแท้จริงต่อไป

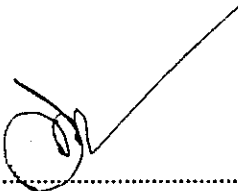
(ลงชื่อ)  ผู้อนุมัติ

(นายมะสติ เจ๊ะไซ๊ะ)

ตำแหน่ง นายกองค์การบริหารส่วนตำบลมะรือโบตก

สารบัญ

| เรื่อง | หน้า |
|---|-----------|
| ส่วนที่ ๑ สภาพทั่วไปและข้อมูลพื้นฐาน | ๑ - ๑๔ |
| ส่วนที่ ๒ ยุทธศาสตร์การพัฒนากองครักษ์ปกครองส่วนท้องถิ่น | ๑๖ - ๗๕ |
| ส่วนที่ ๓ การนำแผนพัฒนาท้องถิ่นไปสู่การปฏิบัติ | ๗๖ |
| ๑. บัญชีสรุปโครงการพัฒนา (แบบ ผ. ๐๑) | ๘๘ |
| ๒. รายละเอียดโครงการพัฒนา (แบบ ผ. ๐๒) | ๙๑ |
| ๓. รายละเอียดโครงการพัฒนาหมู่บ้าน (แบบ ผ. ๐๒/๑) | ๑๒๙ |
| ๔. บัญชีครุภัณฑ์ (แบบ ผ. ๐๓) | |
| ส่วนที่ ๔ การติดตามและประเมินผล | ๓๓๑ - ๓๔๕ |
| ภาคผนวก | |

ส่วนที่ ๑

สภาพทั่วไปและข้อมูลพื้นฐาน

๑. ด้านกายภาพ

๑.๑ ที่ตั้งของหมู่บ้านหรือชุมชนหรือตำบล (แผนที่ประกอบ)

ตำบลมะรือโบตก เป็นชื่อเรียกภาษาขยาวิ ซึ่งเป็นชื่อต้นไม้ชนิดหนึ่ง ภาษาไทยเรียกว่า "ต้นไซ้เนา" ในอดีตตำบลนี้มีต้นมะรือโบเป็นจำนวนมากกระจายขึ้นปกคลุมในพื้นที่ ซึ่งคนในสมัยก่อนจะเรียกบริเวณแถวนี้ว่ามะรือโบ แต่ปัจจุบันจะเหลืออยู่เพียงไม่กี่ต้นที่เป็นยังคงในหมู่บ้านนิบง ตั้งอยู่หมู่ที่ ๓ ตำบลมะรือโบตก ส่วนคำว่า ตก ที่ติดท้ายชื่อตำบลนั้นมาจากการซ้ำกันของชื่อตำบลอีกแห่งหนึ่งที่ตั้งอยู่ทางด้านฝั่งทิศตะวันออก อีกด้านของอำเภอระแงะในก่อนหน้านั้น (ปัจจุบันเป็นตำบลที่อยู่ในเขตอำเภอเจาะไอร้อง) ที่นี้จึงถูกเรียกว่า มะรือโบตก องค์การบริหารส่วนตำบลมะรือโบตก เป็นองค์กรปกครองส่วนท้องถิ่นในเขตอำเภอระแงะ จังหวัดนราธิวาส ตั้งอยู่ห่างจากตัวจังหวัดนราธิวาส ระยะทาง ๒๒ กิโลเมตร และตั้งอยู่ห่างจากตัวอำเภอระแงะ ๑๔ กิโลเมตร มีพื้นที่ ๑๐.๒๕๓ ตารางกิโลเมตร หรือประมาณ ๖,๕๒๐ ไร่ โดยมีอาณาเขตติดต่อดังนี้

- ทิศเหนือ ติดต่อกับ ชุมชนบาโงระนะ เขตเทศบาลตำบลมะรือโบตก อำเภอระแงะ จังหวัดนราธิวาส
- ทิศใต้ ติดต่อกับ บ้านสะไลตราแค ตำบลเฉลิม อำเภอระแงะ จังหวัดนราธิวาส
- ทิศตะวันออก ติดต่อกับ บ้านทำนบ ตำบลเฉลิม อำเภอระแงะ จังหวัดนราธิวาส

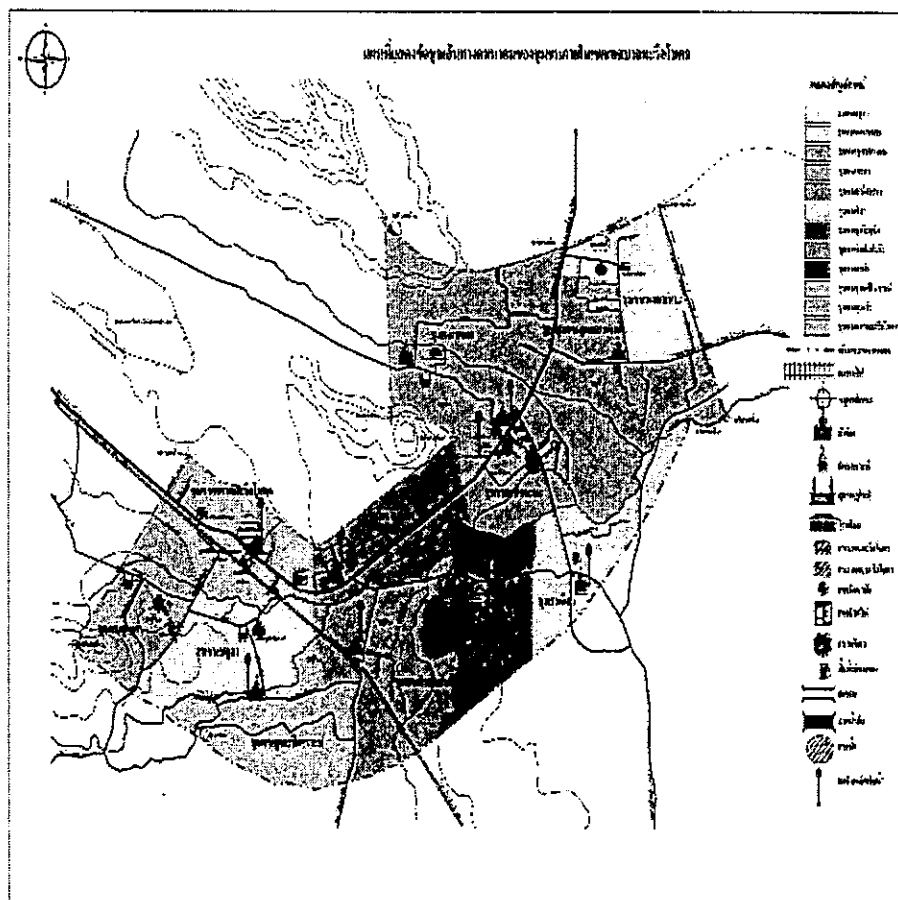

- ทิศตะวันตก ติดต่อกับบ้านโทสุข ตำบลลาโละ อำเภอระแงะ จังหวัดนราธิวาส

๑.๔ ลักษณะของดิน

สภาพดินในเขตองค์การบริหารส่วนตำบลมะรือโบตก ส่วนใหญ่มีลักษณะและสมบัติดิน ดินร่วนละเอียดถึงมาก ดินบนมีเนื้อดินเป็นดินร่วนปนทราย มีสีน้ำตาล ปฏิกริยาดินเป็นกรดจัดถึงเป็นกรดปาน กลาง (pH ๕.๐-๖.๐) ดินล่างมีเนื้อดินเป็นดินร่วนเหนียวปนทรายขนาดปานกลางหรือหยาบ มีสีน้ำตาล และ ระหว่างความลึก ๕๐-๑๐๐ ซม. มีเนื้อดินเป็นดินร่วนเหนียวปนทรายหยาบถึงหยาบมาก มีสีน้ำตาล สีน้ำตาลปน เหลืองหรือสีเหลืองปนน้ำตาลปะปนกับสีแดงปนเหลือง ปฏิกริยาดินเป็นกรดจัดมากถึงเป็นกรดจัด (pH ๔.๕- ๕.๕) ชั้นดินล่างภายในความลึก ๑๕๐ ซม. มีเนื้อดินหยาบเพิ่มขึ้นที่เป็นชั้นของหินแกรนิตผุ เหมาะสมดีสำหรับการ ปลูกพืชไร่ ไม้ยืนต้นและไม้ผล มีข้อจำกัดเล็กน้อยที่มีความอุดมสมบูรณ์ต่ำ ควรมีการปรับปรุงดินด้วยปุ๋ยปุ๋ย สดหรือปรับปรุงหลุมปลูกด้วยปุ๋ยหมักหรือปุ๋ยคอกร่วมกับปุ๋ยเคมีและปุ๋ยอินทรีย์น้ำ

สำหรับประเภทของดินในเขตพื้นที่ตำบลมะรือโบตก ทางด้านกายภาพประกอบด้วย ๙ ชุดดิน (สำนัก สํารวจดินและวิจัยทรัพยากรดิน, <http://www.ddd.go.th>) คือ

๑. ชุดดินควนกาหลง (Khuon Ka Long series: Kkl) สภาพพื้นที่ ลูกคลื่นลอนลาดเล็กน้อยถึง ลูกคลื่นลอนชัน มีความลาดชัน ๒-๒๐ % การระบายน้ำดี พืชพรรณธรรมชาติและการใช้ประโยชน์ที่ดิน ยางพารา ปาล์มน้ำมัน ไม้ผล และป่าแคระ

๒. ชุดดินพัทลุง (Phattalung series: Ptl) สภาพพื้นที่ ราบเรียบถึงค่อนข้างราบเรียบ มีความ ลาดชัน ๐-๒ % การระบายน้ำไม่ค่อยดี พืชพรรณธรรมชาติและการใช้ประโยชน์ที่ดิน ใช้ทำนา

๓. ชุดดินสงขลา (Songkhla series: Sng) สภาพพื้นที่ ค่อนข้างราบเรียบถึงลูกคลื่นลอนลาด เล็กน้อย มีความลาดชัน ๑-๕ % การระบายน้ำค่อนข้างไม่ดี พืชพรรณธรรมชาติและการใช้ประโยชน์ที่ดิน ใช้ทำ นานา

๑. ชุดดินฉลุง (Chalong series: Chl) สภาพพื้นที่ ค่อนข้างราบเรียบถึงเป็นลูกคลื่น ลอนลาด มีความลาดชัน ๑-๑๒ % การระบายน้ำดี พืชพรรณธรรมชาติและการใช้ประโยชน์ที่ดิน ปลูกยางพารา ปาล์มน้ำมัน พืชไร่ ไม้ยืนต้นและไม้ผล

๒. ชุดดินโคกกลอย (Khok Kloi series: Koi) สภาพพื้นที่ ลูกคลื่นลอนลาดถึงเนินเขา มีความลาดชัน ๕-๓๕ % การระบายน้ำดี พืชพรรณธรรมชาติและการใช้ประโยชน์ที่ดิน ยางพารา ปาล์มน้ำมัน สับปะรด กาแฟ และป่า

๓. ชุดดินบางนารา (Bang Nara series: Ba) สภาพพื้นที่ ราบเรียบถึงค่อนข้าง ราบเรียบ มีความลาดชัน ๐-๒ % การระบายน้ำไม่ดี พืชพรรณธรรมชาติและการใช้ประโยชน์ที่ดิน ทำนา

๔. ชุดดินโคกเคียน (Khok Khain series: Ko) สภาพพื้นที่ ราบเรียบถึงค่อนข้าง ราบเรียบ มีความลาดชัน ๐-๒ % การระบายน้ำไม่ดี พืชพรรณธรรมชาติและการใช้ประโยชน์ที่ดิน นาข้าว

๕. ชุดดินทุ่งหว้า (Thung Wa series: Tg) สภาพพื้นที่ ลูกคลื่นลอนลาดเล็กน้อยถึงลูก คลื่นลอนลาด มีความลาดชัน ๒-๑๒ % การระบายน้ำดี พืชพรรณธรรมชาติและการใช้ประโยชน์ที่ดิน ยางพารา สวนผลไม้

๖. ชุดดินท่ายเหมือง (Thai Muang series: Tim) สภาพพื้นที่ ลูกคลื่นลอนลาด เล็กน้อยถึงลูกคลื่นลอนชัน มีความลาดชัน ๒-๒๐ % การระบายน้ำดี พืชพรรณธรรมชาติและการใช้ประโยชน์ ที่ดิน ป่าดงดิบชื้น ยางพารา สวนผลไม้

๒. ด้านการเมือง/การปกครอง

๒.๑ เขตการปกครอง

องค์การบริหารส่วนตำบลมะรือโบตก เป็นองค์กรปกครองส่วนท้องถิ่นในเขตอำเภอระแงะ จังหวัดนราธิวาส มีจำนวนหมู่บ้านในเขตองค์การบริหารส่วนตำบลมะรือโบตก มี ๙ หมู่บ้าน แยกดังนี้

จำนวนหมู่บ้านในเขตตำบลมะรือโบตก มี ๙ หมู่บ้าน แยกดังนี้
จำนวนหมู่บ้านในเขต อบต. บางส่วน มี ๕ หมู่บ้าน ได้แก่ ๒,๓,๔,๖,๙
จำนวนหมู่บ้านในเขตเทศบาล เต็มพื้นที่ มี ๓ หมู่บ้าน ได้แก่ ๑,๕,๘
จำนวนหมู่บ้านในเขตเทศบาล บางส่วน มี ๓ หมู่บ้าน ได้แก่ ๓,๔,๖

องค์การบริหารส่วนตำบลมะรือโบตก ประกอบด้วย ๕ หมู่บ้าน ๑๓ กลุ่มบ้านดังนี้

| ที่ | บ้าน | หมู่ที่ | กลุ่มบ้าน | หมายเหตุ |
|-----|-----------------|---------|--|----------|
| ๑ | บ้านประเอ็ง | ๒ | กลุ่มบ้านบาโงราแง กลุ่มบ้านปลาเอ็ง กลุ่มบ้านประเอ็งกลาง กลุ่มบ้านปลูกา กลุ่มบ้าน | |
| ๒ | บ้านนิบง | ๓ | กลุ่มบ้านกำบังเจ๊ะ กลุ่มบ้านกำบังฮีเล | |
| ๓ | บ้านบูเก๊ะมูนิง | ๔ | กลุ่มบ้านบาเร๊ะบาไร๊ะ กลุ่มบ้านกำบังบารู | |
| ๔ | บ้านอาแว | ๖ | กลุ่มบ้านอาแวกลาง กลุ่มบ้านบาละฮีเล กลุ่มบ้านบูเก๊ะอาแว | |
| ๕ | บ้านสะโล | ๙ | กลุ่มบ้านสะโล กลุ่มบ้านโพงกูแว กลุ่มบ้านไอแมร์ | |

เทศบาล จำนวน ๑ แห่ง คือ เทศบาลตำบลมะรือโบตก

๒.๒ การเลือกตั้ง

การเลือกตั้ง

การเลือกตั้งผู้บริหารและสมาชิกสภาอบต. พระราชบัญญัติอบต. พ.ศ. ๒๕๓๗ และที่แก้ไขเพิ่มเติมถึงปัจจุบัน มีจำนวน ๕ หมู่บ้าน หากมีการเลือกตั้งในครั้งหน้า จะมีผู้บริหารท้องถิ่น (นายกอบต. ตำบลมะรือโบตก) จำนวน ๑ คน และมีการเลือกตั้งสมาชิกสภาอบต. จำนวน ๖ คน (หมู่ที่ ๒ จำนวน ๒ คน, หมู่ที่ ๓ จำนวน ๑ คน, หมู่ที่ ๔ จำนวน ๑ คน, หมู่ที่ ๖ จำนวน ๑ คน, หมู่ที่ ๙ จำนวน ๑ คน) โดยทั้งพื้นที่ อบต.ตำบลมะรือโบตกจะแบ่งจำนวนเขตเป็น ๕ เขต และมีสมาชิกสภาอบต. จำนวนเขตละ ๑ คน รวมเป็น ๖ คน ตามระเบียบกระทรวงมหาดไทยว่าด้วยการจัดตั้งของอบต. องค์การบริหารส่วนตำบลมะรือโบตก ประกอบด้วย ๒ ส่วน ดังนี้

๑) คณะผู้บริหาร จำนวน ๔ คน ประกอบด้วย นายกอบต. จำนวน ๑ คน รองนายกอบต. จำนวน ๒ คน เลขานุการนายกอบต. ๑ คน ซึ่งรองนายกอบต.และที่ปรึกษานายกอบต. มาจากการแต่งตั้ง ปฏิบัติหน้าที่เป็นคณะผู้บริหารงานตามนโยบายและโครงการที่ได้รับความเห็นชอบจากสภา อบต.และตามระเบียบกฎหมายที่กำหนดไว้

๒) สภาอบต. ประกอบด้วย สมาชิกสภาอบต. มาจากการเลือกตั้งของประชาชน จำนวน ๖ คน ทำหน้าที่นิติบัญญัติและควบคุมการบริหารงานของคณะผู้บริหาร

ข้อมูลเกี่ยวกับศักยภาพขององค์การบริหารส่วนตำบลมะรือโบตก

คณะผู้บริหารองค์การบริหารส่วนตำบลมะรือโบตก

| | | |
|------------------|----------|---------------------------------|
| ๑. นายมะสติ | เจ๊ะไซ๊ะ | นายกอบต.ตำบลมะรือโบตก |
| ๒. นายสุตัง | เจ๊ะไซ๊ะ | รองนายกอบต.ตำบลมะรือโบตก |
| ๓. นายอับดุลรอซะ | สาและ | รองนายกอบต.ตำบลมะรือโบตก |
| ๔. นายอาฟัน | ลีมอปาแล | เลขานุการนายก อบต.ตำบลมะรือโบตก |

โครงสร้างคณะผู้บริหาร

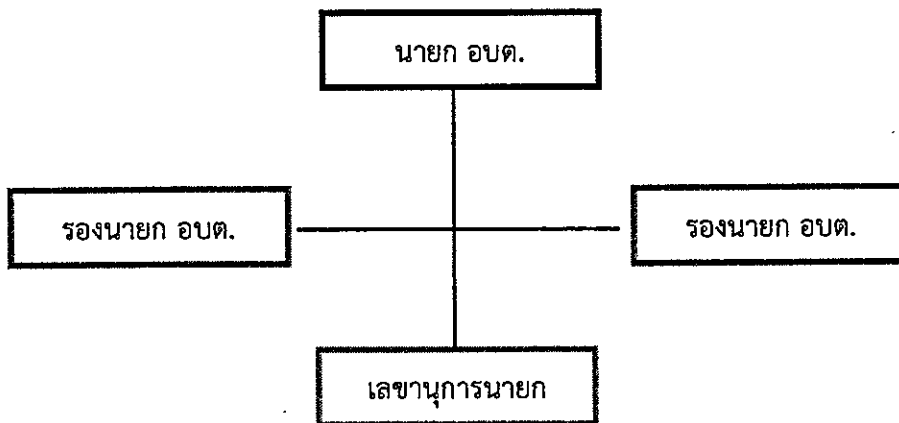

| สมาชิกสภา อบต.มะรือโบตก | | | | | |
|-------------------------|---------|-----------|---------------|-----------|--|
| ๑. นายมุหมัดรอฟี | หะยีซอ | สมาชิกสภา | อบต.มะรือโบตก | หมู่ที่ ๓ | |
| ๒. นายอับดุลรอฮิม | ดอฮะ | สมาชิกสภา | อบต.มะรือโบตก | หมู่ที่ ๔ | |
| ๓. นางสาวอัสมานี | วาเต๊ะ | สมาชิกสภา | อบต.มะรือโบตก | หมู่ที่ ๒ | |
| ๔. นายมะนูดิง | สาแม | สมาชิกสภา | อบต.มะรือโบตก | หมู่ที่ ๒ | |
| ๕. นายมาวาร์ดี | สาและ | สมาชิกสภา | อบต.มะรือโบตก | หมู่ที่ ๖ | |
| ๖. นายอับดุลรอฮิง | มะฮิลลา | สมาชิกสภา | อบต.มะรือโบตก | หมู่ที่ ๔ | |

๓. ประชากร

๓.๑ ข้อมูลเกี่ยวกับจำนวนประชากร

ในเขตองค์การบริหารส่วนตำบลมะริอโบตก มีประชากรทั้งสิ้น จำนวน ๔,๘๕๙ คน แยกเป็นชาย ๒,๔๐๑ คน และเป็นหญิง ๒,๔๕๘ คน จำนวนครัวเรือนทั้งหมด ๑,๐๔๔ ครัวเรือน

ตารางแสดงประชากรแยกเป็นรายหมู่บ้าน/ชุมชน

| หมู่ที่ | หมู่บ้าน | ชาย(คน) | หญิง(คน) | รวม(คน) | ครัวเรือน |
|---------|----------------|---------|----------|---------|-----------|
| ๑ | บ้านบราเอ็ง | ๖๙๑ | ๗๒๙ | ๑,๔๒๐ | ๓๐๔ |
| ๓ | บ้านนิง | ๕๕๕ | ๕๑๑ | ๑,๐๕๖ | ๒๓๑ |
| ๔ | บ้านบูเกะมูนิง | ๒๐๔ | ๒๒๓ | ๔๒๗ | ๙๓ |
| ๖ | บ้านอาแว | ๔๙๓ | ๕๐๐ | ๙๙๓ | ๑๘๔ |
| ๙ | บ้านสะโล | ๔๖๘ | ๔๙๕ | ๙๖๓ | ๒๓๒ |
| รวม | ๕ หมู่บ้าน | ๒,๔๐๑ | ๒,๔๕๘ | ๔,๘๕๙ | ๑,๐๔๔ |

หมายเหตุ : ข้อมูลจากสำนักทะเบียนอำเภอระแงะ ณ เดือน สิงหาคม พ.ศ. ๒๕๖๖

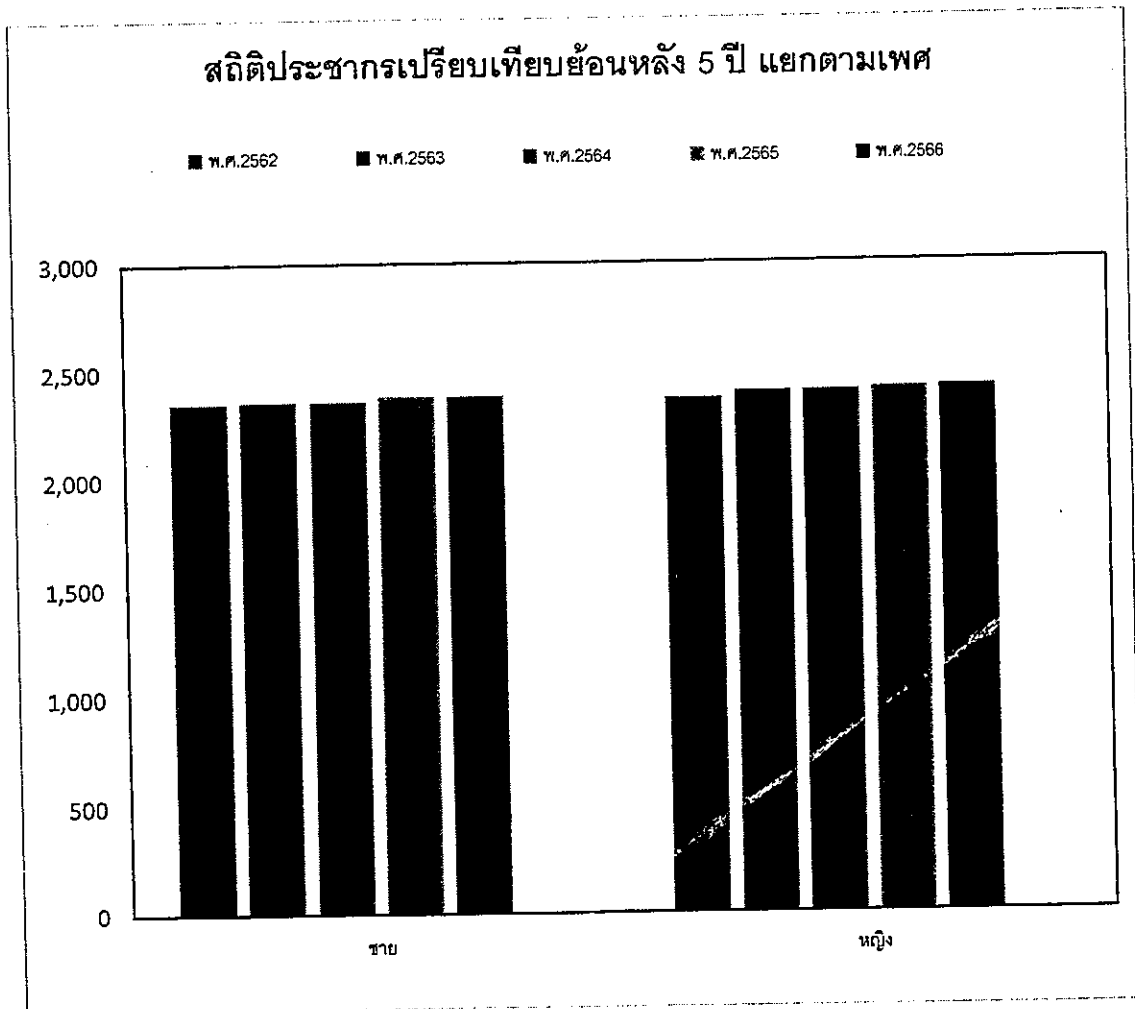

๓.๒ ช่วงอายุและจำนวนประชากร

| ช่วงอายุ | ชาย(คน) | หญิง(คน) | รวม(คน) | คิดเป็นร้อยละ |
|------------------|---------|----------|---------|---------------|
| อายุ ๐ - ๗ ปี | ๔๑๑ | ๓๒๙ | ๖๒๐ | ๑๓.๔๐ |
| อายุ ๘ - ๑๘ ปี | ๔๘๗ | ๕๐๑ | ๙๘๘ | ๒๐.๒๖ |
| อายุ ๑๙ - ๕๙ | ๑,๒๑๕ | ๑,๓๗๕ | ๒,๕๙๐ | ๕๕.๙๕ |
| อายุ ๖๐ ปีขึ้นไป | ๒๘๘ | ๒๕๓ | ๕๔๑ | ๑๐.๓๙ |
| รวม | ๒,๔๐๑ | ๒,๔๕๘ | ๔,๘๕๙ | ๑๐๐ |

หมายเหตุ : ข้อมูลจากสำนักทะเบียนอำเภอระแงะ ณ เดือน สิงหาคม พ.ศ. ๒๕๖๖

๔. สภาพทางสังคม

๔.๑ การศึกษา

มีสถานศึกษาตั้งอยู่ในเขตพื้นที่องค์การบริหารส่วนตำบลมะรือโบตก

- ๑) ศูนย์พัฒนาเด็กเล็ก จำนวน ๒ แห่ง ได้แก่
 - ศูนย์พัฒนาเด็กเล็กบ้านอาแว
 - ศูนย์พัฒนาเด็กเล็กบ้านสะโล
- ๒) โรงเรียนประถมศึกษาของรัฐ จำนวน ๒ แห่ง ได้แก่
 - โรงเรียนบ้านบราเอ็ง
 - โรงเรียนบ้านนิง
- ๓) องค์กรทางศาสนาและขนบธรรมเนียมประเพณี
 - มัสยิด จำนวน ๕ แห่ง
 ๑. บ้านบราเอ็ง จำนวน ๑ แห่ง
 ๒. บ้านนิง จำนวน ๑ แห่ง
 ๓. บ้านอาแว จำนวน ๒ แห่ง
 ๔. บ้านสะโล จำนวน ๑ แห่ง
 - บาลาเซาะ จำนวน ๑๑ แห่ง
 ๑. บ้านบระเอ็ง จำนวน ๔ แห่ง
 ๒. บ้านนิง จำนวน ๒ แห่ง
 ๓. บ้านอาแว จำนวน ๒ แห่ง
 ๔. บ้านบาละห์บาโร จำนวน ๒ แห่ง
 ๕. บ้านสะโล จำนวน ๓ แห่ง
 - โรงเรียนตาติกา จำนวน ๗ แห่ง
 ๑. บ้านบราเอ็ง จำนวน ๑ แห่ง
 ๒. บ้านนิง จำนวน ๑ แห่ง

๑.๒ ลักษณะภูมิประเทศ

มีลักษณะสภาพพื้นที่โดยทั่วไปเป็นที่ราบลุ่มเชิงเขา ประมาณ ¾ ของพื้นที่ทั้งหมด ส่วนพื้นที่เหลือหรือบางส่วนเป็นป่าและภูเขา มีแหล่งน้ำและต้นน้ำสายเล็กๆ ซึ่งเป็นพื้นที่ทำการเกษตรและเป็นที่อยู่อาศัย

๑.๓ ลักษณะภูมิอากาศ

ลักษณะภูมิอากาศ มีลักษณะอากาศแบบร้อนชื้น มี ๒ ฤดู คือ

- ฤดูร้อน อยู่ระหว่างเดือนกุมภาพันธ์ ถึง เดือนมิถุนายน เนื่องจากได้รับลมมรสุมตะวันออกเฉียงใต้ ทำให้อากาศโดยทั่วไปร้อนชื้น อุณหภูมิเฉลี่ย ๒๗.๙๑ องศาเซลเซียส
- ฤดูฝน อยู่ระหว่างเดือนกรกฎาคม ถึง เดือนมกราคม ของปีถัดไป แบ่งเป็น ๒ ช่วง ได้แก่ ช่วงรับลมมรสุมตะวันตกเฉียงใต้ ทำให้ฝนตกชุกในเดือนกรกฎาคม ถึง เดือนตุลาคม และช่วงที่รับลมมรสุมตะวันออกเฉียงเหนือ ทำให้ฝนตกชุกในเดือนพฤศจิกายน ถึง เดือนมกราคม

๑.๔ ลักษณะของดิน

สภาพดินในเขตองค์การบริหารส่วนตำบลมะรือโบตก ส่วนใหญ่มีลักษณะและสมบัติดินดินร่วนละเอียดลึกมาก ดินบนมีเนื้อดินเป็นดินร่วนปนทราย มีสีน้ำตาล ปฏิกริยาดินเป็นกรดจัดถึงเป็นกรดปานกลาง (pH ๕.๐-๖.๐) ดินล่างมีเนื้อดินเป็นดินร่วนเหนียวปนทรายขนาดปานกลางหรือหยาบ มีสีน้ำตาล และระหว่างความลึก ๕๐-๑๐๐ ซม. มีเนื้อดินเป็นดินร่วนเหนียวปนทรายหยาบถึงหยาบมาก มีสีน้ำตาล สีน้ำตาลปนเหลืองหรือสีเหลืองปนน้ำตาลปะปนกับสีแดงปนเหลือง ปฏิกริยาดินเป็นกรดจัดมากถึงเป็นกรดจัด (pH ๔.๕-๕.๕) ชั้นดินล่างภายในความลึก ๑๕๐ ซม. มีเนื้อดินหยาบเพิ่มขึ้นที่เป็นชั้นของหินแกรนิตผุ เหมาะสมสำหรับการปลูกพืชไร่ ไม้ยืนต้นและไม้ผล มีข้อจำกัดเล็กน้อยที่มีความอุดมสมบูรณ์ต่ำ ควรมีการปรับปรุงดินด้วยพืชปุ๋ยสดหรือปรับปรุงหลุมปลูกด้วยปุ๋ยหมักหรือปุ๋ยคอกร่วมกับปุ๋ยเคมีและปุ๋ยอินทรีย์น้ำ

สำหรับประเภทของดินในเขตพื้นที่ตำบลมะรือโบตก ทางด้านกายภาพประกอบด้วย ๙ ชุดดิน (สำนักสำรวจดินและวิจัยทรัพยากรดิน, <http://www.ddd.go.th>)

คือ

๑. ชุดดิน

ควนกาหลง (Kuan Ka Long series: Kkl) สภาพพื้นที่ ลูกคลื่นลอนลาดเล็กน้อยถึงลูกคลื่นลอนชัน มีความลาดชัน ๒-๒๐ %

การระบายน้ำดี พืชพรรณธรรมชาติและการใช้ประโยชน์ที่ดิน ยางพารา ปาล์มน้ำมัน ไม้ผล และป่าแคระ

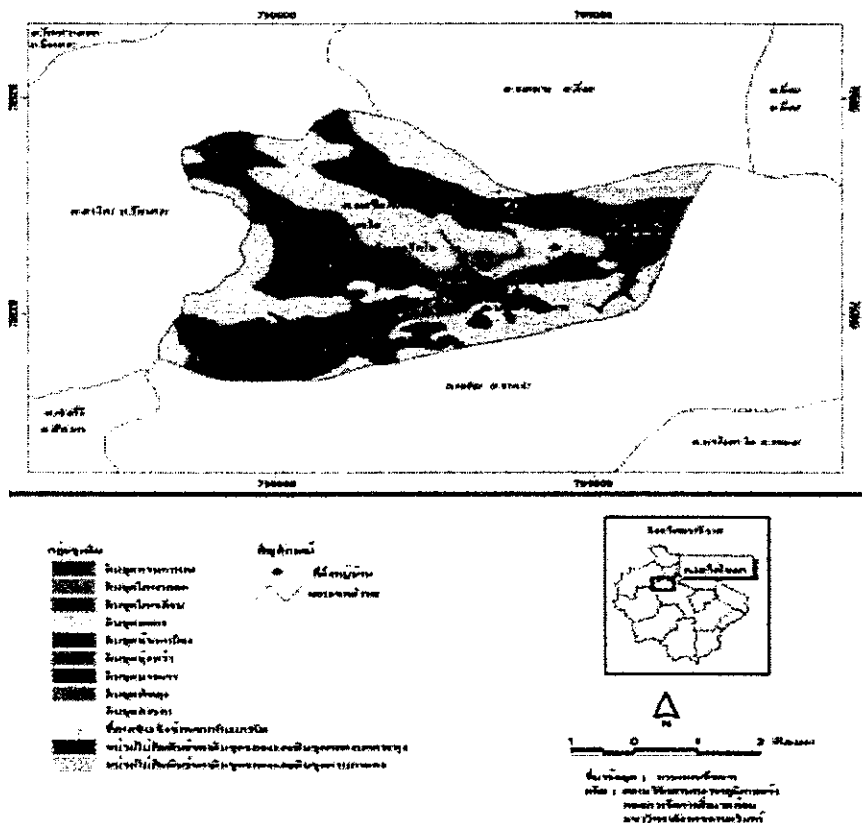

๒. ชุดดินพัทลุง (Phattalung series: Ptl) สภาพพื้นที่ ราบเรียบถึงค่อนข้างราบเรียบ มีความลาดชัน ๐-๒ % การระบายน้ำไม่ค่อยดี พืชพรรณธรรมชาติและการใช้ประโยชน์ที่ดิน ใช้ทำนา

๓. ชุดดินสงขลา (Songkhla series: Sng) สภาพพื้นที่ ค่อนข้างราบเรียบถึงลูกคลื่นลอนลาดเล็กน้อย มีความลาดชัน ๑-๕ % การระบายน้ำค่อนข้างไม่ดี พืชพรรณธรรมชาติและการใช้ประโยชน์ที่ดิน ใช้ทำนา

๑. ชุดดินฉลุง (Chalong series: Chl) สภาพพื้นที่ ค่อนข้างราบเรียบถึงเป็นลูกคลื่นลอนลาด มีความลาดชัน ๑-๑๒ % การระบายน้ำดี พืชพรรณธรรมชาติและการใช้ประโยชน์ที่ดิน ปลูกยางพารา ปาล์มน้ำมัน พืชไร่ ไม้ยืนต้นและไม้ผล

๒. ชุดดินโคกกลอย (Khok Kloi series: Koi) สภาพพื้นที่ ลูกคลื่นลอนลาดถึงเนินเขา มีความลาดชัน ๕-๓๕ % การระบายน้ำดี พืชพรรณธรรมชาติและการใช้ประโยชน์ที่ดิน ยางพารา ปาล์มน้ำมัน สับปะรด กาแฟ และป่า

๓. ชุดดินบางนารา (Bang Nara series: Ba) สภาพพื้นที่ ราบเรียบถึงค่อนข้างราบเรียบ มีความลาดชัน ๐-๒ % การระบายน้ำไม่ดี พืชพรรณธรรมชาติและการใช้ประโยชน์ที่ดิน ทำนา

๔. ชุดดินโคกเคียน (Khok Khain series: Ko) สภาพพื้นที่ ราบเรียบถึงค่อนข้างราบเรียบ มีความลาดชัน ๐-๒ % การระบายน้ำไม่ดี พืชพรรณธรรมชาติและการใช้ประโยชน์ที่ดิน นาข้าว

๕. ชุดดินทุ่งหว้า (Thung Wa series: Tg) สภาพพื้นที่ ลูกคลื่นลอนลาดเล็กน้อยถึงลูกคลื่นลอนลาด มีความลาดชัน ๒-๑๒ % การระบายน้ำดี พืชพรรณธรรมชาติและการใช้ประโยชน์ที่ดิน ยางพารา สวนผลไม้

๖. ชุดดินท้ายเหมือง (Thai Muang series: Tim) สภาพพื้นที่ ลูกคลื่นลอนลาดเล็กน้อยถึงลูกคลื่นลอนชัน มีความลาดชัน ๒-๒๐ % การระบายน้ำดี พืชพรรณธรรมชาติและการใช้ประโยชน์ที่ดิน ป่าดงดิบชื้น ยางพารา สวนผลไม้

๒. ด้านการเมือง/การปกครอง

๒.๑ เขตการปกครอง

องค์การบริหารส่วนตำบลมะรือโบตก เป็นองค์กรปกครองส่วนท้องถิ่นในเขตอำเภอระแงะ จังหวัดนราธิวาส มีจำนวนหมู่บ้านในเขตองค์การบริหารส่วนตำบลมะรือโบตก มี ๙ หมู่บ้าน แยกดังนี้

จำนวนหมู่บ้านในเขตตำบลมะรือโบตก มี ๙ หมู่บ้าน แยกดังนี้

จำนวนหมู่บ้านในเขต อบต. บางส่วน มี ๕ หมู่บ้าน ได้แก่ ๒,๓,๔,๖,๙

จำนวนหมู่บ้านในเขตเทศบาล เต็มพื้นที่ มี ๓ หมู่บ้าน ได้แก่ ๑,๕,๗,๘

จำนวนหมู่บ้านในเขตเทศบาล บางส่วน มี ๓ หมู่บ้าน ได้แก่ ๓,๔,๖

องค์การบริหารส่วนตำบลมะรือโบตก ประกอบด้วย ๕ หมู่บ้าน ๑๓ กลุ่มบ้านดังนี้

| ที่ | บ้าน | หมู่ที่ | กลุ่มบ้าน | หมายเหตุ |
|-----|-------------|---------|--|----------|
| ๑ | บ้านประเอ็ง | ๒ | กลุ่มบ้านบาโงราแง กลุ่มบ้านปลาเอ็ง กลุ่มบ้านประเอ็งกลาง กลุ่มบ้านปลุกา กลุ่มบ้าน | |
| ๒ | บ้านนิบง | ๓ | กลุ่มบ้านกำปงเจ๊ะ กลุ่มบ้านกำปงฮีเล | |

- ๓. บ้านบุเกะมุญิง จำนวน ๑ แห่ง
- ๔. บ้านอาแว จำนวน ๒ แห่ง
- ๕. บ้านสะโล จำนวน ๒ แห่ง

● ศิลปวัฒนธรรม ขนบธรรมเนียมประเพณีและหลักปฏิบัติในทางศาสนา

- ๑. ประเพณีการเข้าสู่นัด
- ๒. ประเพณีวันฮารีรายอ
- ๓. ประเพณีวันเมาลิต
- ๔. ประเพณีวันขึ้นปีใหม่อิสลาม (กวนอาซูรอ)
- ๕. ประเพณีการถือศีลอดตามศาสนบัญญัติ
- ๖. วัฒนธรรมการแต่งกายแบบมลายู

ที่มา : กองการศึกษา ศาสนาและวัฒนธรรม

๔.๒ การสาธารณสุข

ในพื้นที่ตำบลมะรือโบตกมีโรงพยาบาลส่งเสริมสุขภาพตำบลมะรือโบตกและโรงพยาบาลส่งเสริมสุขภาพบ้านสะโล ให้บริการด้านส่งเสริมสุขภาพ การรักษาพยาบาล การฟื้นฟูและการป้องกันโรคให้กับคนในพื้นที่ โดยมีสัดส่วนบุคลากรให้บริการดังนี้

- ❖ แพทย์ ๑ คน : ประชากร ๗,๗๒๕ คน
- ❖ พยาบาล ๑ คน : ประชากร ๑,๒๘๗ คน
- ❖ ทันตภิบาล ๑ คน : ประชากร ๗,๗๒๕ คน
- ❖ แพทย์แผนไทย ๑ คน : ประชากร ๗,๗๒๕ คน
- ❖ นักกายภาพบำบัด ๑ คน : ประชากร ๗,๗๒๕ คน
- ❖ บุคลากรสาธารณสุข ๑ คน : ประชากร ๑,๙๓๑ คน

ปัญหาสุขภาพและการเจ็บป่วยของประชาชนในตำบลมะรือโบตกที่มีการเจ็บป่วยเรื้อรัง ได้แก่ ความดันโลหิตสูง ร้อยละ ๕๙.๓ ปวดข้อ/ข้อเสื่อม ร้อยละ ๑๗.๖๔ เบาหวาน ร้อยละ ๑๐.๗๓ ในประชากร ๑๐๐ คนเป็นสัดส่วนคนพิการ ๑.๘๗ สัดส่วนผู้ป่วยเรื้อรัง ๑๔.๘๐ หญิงตั้งครรภ์ได้รับการฝากครรภ์ครั้งแรก ≤ ๑๒ สัปดาห์ร้อยละ ๗๙.๒๔ ฝากครรภ์คุณภาพตามเกณฑ์ ๕ ครั้ง คิดเป็นร้อยละ ๗๐.๗๙ มีพฤติกรรมเสี่ยงจากการประกอบอาชีพ ใช้เครื่องมือเครื่องจักรไม่ป้องกัน คิดเป็นร้อยละ ๑๐.๑๔ ใช้สารเคมีไม่ป้องกัน คิดเป็นร้อยละ ๒๖.๐๒ มีการสูดดมสารเคมีที่อันตราย ๑๘.๖๒ อัตราการสูบบุหรี่ของประชากรในพื้นที่ คิดเป็นร้อยละ ๒๖.๒๒ พบผู้สูบบุหรี่ที่มีอายุน้อยที่สุด ๑๑ ปีและผู้สูบบุหรี่อายุมากที่สุด ๙๑ปี เด็กวัยเรียนมีภาวะโภชนาการปกติร้อยละ ๗๘.๗๘ ในพื้นที่ไม่ผู้ติดเครื่องดื่มแอลกอฮอล์ ไม่มีรายงานการตายของทารกแรกเกิดและมารดาตายขณะตั้งครรภ์ ประชากรในพื้นที่มีภาวะเสี่ยงจากการประกอบอาชีพ ร้อยละ ๑๐.๑๔ (ข้อมูล TCNAP, ๒๕๖๑)

๔.๓ อาชญากรรม

องค์การบริหารส่วนตำบลมะรือโบตก ไม่มีเหตุอาชญากรรมเกิดขึ้น แต่มีเหตุการณ์ลักขโมยทรัพย์สินประชาชน และทำลายทรัพย์สินของราชการ ซึ่งองค์การบริหารส่วนตำบลมะรือโบตก ก็ได้ดำเนินการป้องกันการเกิดเหตุดังกล่าว จากการสำรวจข้อมูลพื้นฐานพบว่า ส่วนมากครัวเรือนมีการป้องกันอุบัติเหตุอย่างถูกวิธี มีความปลอดภัยในชีวิตและทรัพย์สิน ปัญหาคือจากข้อมูลที่สำรวจพบที่มีการป้องกันอุบัติเหตุอาชญากรรม วิธีการแก้ปัญหาขององค์การบริหารส่วนตำบลมะรือโบตกในปีงบประมาณ ๒๕๖๖ นั้นได้บรรจุโครงการติดตั้งกล้องวงจรปิด ในแผนพัฒนาท้องถิ่นห้าปี ๒๕๖๖-๒๕๗๐ เรียบร้อยแล้ว รวมทั้งได้ตั้งจุดตรวจ จุด

สกัด จุดบริการ ในช่วงเทศกาลที่มีวันหยุดหลายวันเพื่ออำนวยความสะดวกให้กับประชาชน แต่ปัญหาที่พบเป็นประจำคือการทะเลาะวิวาทของกลุ่มวัยรุ่นโดยเฉพาะในสถานที่จัดงานดนตรี งานมหรสพ เป็นปัญหาที่ชุมชนได้รับผลกระทบเป็นอย่างมาก การแก้ไขปัญหาคือการแจ้งเตือนให้ผู้ปกครองดูแลบุตรหลานของตน ประชาสัมพันธ์ให้ทราบถึงผลกระทบ ผลเสียหาย และโทษที่ได้รับจากการเกิดเหตุทะเลาะวิวาท การขอความร่วมมือไปยังผู้นำ การขอคำสั่งจาก ตำรวจ ผู้นำ อปพร. เพื่อระงับเหตุไม่ให้เกิดความรุนแรง แต่จะไม่ให้เกิดขึ้นเลยยังเป็นปัญหาที่ปัจจุบันไม่สามารถที่จะแก้ไขได้ ทั้งที่มีการร่วมมือกันหลายฝ่าย เป็นเรื่องที่ทางองค์การบริหารส่วนตำบลจะต้องหาวิธีที่จะแก้ไขปัญหให้กับประชาชนต่อไปตามอำนาจหน้าที่ที่สามารถดำเนินการได้

๔.๔ ยาเสพติด

ปัญหายาเสพติดในองค์การบริหารส่วนตำบลมะรือโบตก จากการที่ทางสถานีตำรวจภูธรอำเภอระแงะได้แจ้งให้กับองค์การบริหารส่วนตำบลมะรือโบตกทราบนั้นพบว่าในเขตองค์การบริหารส่วนตำบลมะรือโบตกมีผู้ที่ติดยาเสพติดแต่เมื่อเทียบกับพื้นที่อื่นถือว่าน้อย และยังไม่พบผู้ค้า เหตุผลก็เนื่องมาจากว่าได้รับความร่วมมือกับทางผู้นำ ประชาชน หน่วยงานขององค์การบริหารส่วนตำบลมะรือโบตกที่ช่วยสอดส่องดูแลอยู่เป็นประจำ การแก้ไขปัญหขององค์การบริหารส่วนตำบลมะรือโบตกสามารถทำได้เฉพาะตามอำนาจหน้าที่เท่านั้น เช่น การณรงค์ การประชาสัมพันธ์ การแจ้งเบาะแส การฝึกอบรมให้ความรู้ ถ้านอกเหนือจากอำนาจหน้าที่ ก็เป็นเรื่องของอำเภอหรือตำรวจแล้วแต่กรณี ทั้งนี้ องค์การบริหารส่วนตำบลมะรือโบตกก็ได้ให้ความร่วมมือมาโดยตลอด

ตามที่องค์การบริหารส่วนตำบลมะรือโบตก ได้ดำเนินโครงการสำรวจข้อมูลพื้นฐานในเขตองค์การบริหารส่วนตำบลมะรือโบตกประจำปีงบประมาณ พ.ศ. ๒๕๖๖ เพื่อนำผลการสำรวจมาพิจารณาแก้ไขปัญหาที่เกิดขึ้น

๔.๕ การสังคมนาสงเคราะห์

องค์การบริหารส่วนตำบลมะรือโบตก ได้จัดสรรงบประมาณในการจ่ายเงินเบี้ยยังชีพผู้สูงอายุ จำนวน ๔๕๗ ราย อัตรารายละ ๕๐๐ ,๖๐๐ ,๗๐๐ ,๘๐๐ และ ๑,๐๐๐ บาท/เดือน และองค์การบริหารส่วนตำบลมะรือโบตก ได้จัดสรรงบประมาณในการจ่ายเงินเบี้ยยังชีพคนพิการ จำนวน ๑๔๓ ราย อัตรารายละ ๘๐๐ บาท/เดือน และได้จัดสรรงบประมาณในการจ่ายเงินเบี้ยยังชีพผู้ป่วยเอดส์ จำนวน ๓ ราย อัตรารายละ ๕๐๐ บาท/เดือน

ตารางที่ ๘ การให้การสงเคราะห์เบี้ยยังชีพคนชรา คนพิการ ในเขตตำบลมะรือโบตก พ.ศ. ๒๕๖๖

| ประเภท | จำนวนผู้ได้รับการช่วยเหลือ(ราย) | จำนวนเงินที่ได้รับ (บาท) |
|--------------------------------------|---------------------------------|--------------------------|
| เงินเบี้ยเลี้ยงยังชีพคนชรา | ๔๕๗ | ๓,๙๐๒,๔๐๐.๐๐ |
| เงินเบี้ยเลี้ยงยังชีพคนพิการ | ๑๔๓ | ๑,๖๘๗,๒๐๐.๐๐ |
| เงินเบี้ยเลี้ยงยังชีพผู้ติดเชื้อ HIV | ๓ | ๒๔,๐๐๐ |
| รวม | ๖๐๓ | ๕,๖๑๓,๖๐๐.๐๐ |

๕. ระบบบริการพื้นฐาน

๕.๑ การคมนาคมขนส่ง

การคมนาคมทางบก เส้นทางคมนาคมทางรถยนต์สายหลักของชุมชน ได้แก่ ทางหลวงแผ่นดินหมายเลข ๔๐๕๘ สายหรือเสาะ - ยี่งอ เป็นระยะทาง ๓๓ กิโลเมตร และทางหลวงแผ่นดินหมายเลข ๔๑๐๗ กิโลเมตร สายบาโจระนะ - ระแงะ เป็นระยะทาง ๑๕ กิโลเมตร นอกจากนี้ยังมีทางหลวงท้องถิ่นสายย่อยอีก ที่ทำหน้าที่เชื่อมโยงพื้นที่ต่างๆ ของชุมชน และเป็นเส้นทางสัญจรของประชาชนในพื้นที่

การคมนาคมทางราง เส้นทางรถไฟที่ผ่าน คือสายใต้ ซึ่งมีสถานีรับส่งผู้โดยสารอยู่ ๑ แห่ง คือ สถานีรถไฟมะรือโบ มีขบวนรถให้บริการทุกวันๆ ละ ๑๒ เที่ยวไปกลับ

๕.๒ การไฟฟ้า

องค์การบริหารส่วนตำบลมะรือโบตก ได้รับบริการไฟฟ้าจากการไฟฟ้าส่วนภูมิภาคอำเภอระแงะ ซึ่งรับกระแสไฟฟ้าจากการไฟฟ้าฝ่ายผลิตแห่งประเทศไทย โดยมีสถานีไฟฟ้าย่อยอยู่ริมถนนสายตันหยงมัส - นราธิวาส การให้บริการสาธารณะด้านไฟฟ้าได้ขยายเขตการไฟฟ้าสาธารณะออกสู่ชุมชนในเขตพื้นที่แล้ว แต่เนื่องจากการขยายตัวของชุมชนทำให้ต้องมีการขยายเขตไฟฟ้า

๕.๓ การประปา การใช้น้ำ

องค์การบริหารส่วนตำบลมะรือโบตกมีกิจการประปา บางหมู่บ้านมีประปา บางหมู่บ้านได้บริหารจัดการเอง และทุกหมู่บ้านสามารถให้บริการได้ครอบคลุมทุกหลังคาเรือน คิดเป็น ๑๐๐ เปอร์เซ็นต์ แต่จะมีปัญหาในปีที่ผ่านมาบางหมู่บ้านที่เกิดปัญหาภัยแล้งซึ่งทางองค์การบริหารส่วนตำบลมะรือโบตกได้แก้ไขปัญหามาโดยการใช้เครื่องสูบน้ำจากสระเก็บน้ำแล้วนำไปแจกจ่ายให้ประชาชน และสามารถแก้ไขปัญหามาให้ประชาชนได้ องค์การบริหารส่วนตำบลก็ได้ดำเนินโครงการเกี่ยวกับพัฒนาแหล่งน้ำบรรจุในแผนพัฒนาท้องถิ่นเพื่อที่จะพิจารณา ดำเนินการในปีต่อไป เมื่อมีงบประมาณและความจำเป็นก็สามารถดำเนินโครงการได้ต่อเนื่อง เพื่อตอบสนองต่อความต้องการของประชาชนต่อไป

๕.๔ โทรศัพท์

องค์การบริหารส่วนตำบลมะรือโบตกปัจจุบันในพื้นที่ไม่มีโทรศัพท์สาธารณะ เนื่องจากประชาชนได้นิยมใช้โทรศัพท์ส่วนบุคคลแทน ซึ่งสามารถติดต่อสื่อสารได้รวดเร็ว และสามารถใช้บริการอินเทอร์เน็ตได้ เช่น โทรศัพท์มือถือ สำหรับสถานที่ราชการ ยังคงใช้ระบบโทรศัพท์พื้นฐานในการติดต่อสื่อสารใช้อยู่

๕.๕ ไปรษณีย์หรือการสื่อสารหรือการขนส่ง และวัสดุ ครุภัณฑ์

ที่ทำการไปรษณีย์ที่ใกล้ที่สุด ได้แก่ ไปรษณีย์ตันหยงมัส ตั้งอยู่ ตำบลตันหยงมัส อำเภอระแงะ จังหวัดนราธิวาส ห่างจากองค์การบริหารส่วนตำบลมะรือโบตก ประมาณ ๑๒ กิโลเมตร ให้บริการ เวลา ๐๘.๐๐ - ๑๖.๐๐ น. ในวันจันทร์ - เสาร์ (วันเสาร์ครึ่งวัน) หยุดวันอาทิตย์

องค์การบริหารส่วนตำบลมะรือโบตกมีบริการให้ใช้อินเทอร์เน็ตฟรี ที่สำนักงานองค์การบริหารส่วนตำบลมะรือโบตก และหมู่บ้านจะมีโครงการอินเทอร์เน็ตประชารัฐของรัฐบาล ซึ่งส่วนใหญ่จะตั้งที่ทำการผู้ใหญ่บ้าน

องค์การบริหารส่วนตำบลมะรือโบตก มีวัสดุ ครุภัณฑ์ในการปฏิบัติหน้าที่ แต่ก็มีบางรายการที่ยังขาดแคลนเนื่องจากมีงบประมาณไม่เพียงพอ วัสดุ ครุภัณฑ์ต่างๆ นั้นมีไว้สำหรับการปฏิบัติหน้าที่ของเจ้าหน้าที่

องค์การบริหารส่วนตำบลมะรือโบตกในการดำเนินการกิจบริการสาธารณะเพื่อประโยชน์ของประชาชนเท่านั้น แต่หากประชาชนเดือดร้อน หรือหน่วยงานอื่นเดือดร้อน ก็สามารถมายืมใช้ได้

๖. ระบบเศรษฐกิจ

ประชากรในพื้นที่องค์การบริหารส่วนตำบลมะรือโบตก ส่วนใหญ่มีฐานะยากจน เศรษฐกิจโดยทั่วไปขึ้นอยู่กับผลผลิตทางการเกษตรเป็นสำคัญ ประชากรร้อยละ ๘๐ ประกอบอาชีพเกษตรกรรม โดยเฉพาะการทำสวนยางพาราและทำสวนผลไม้ ได้แก่ ลองกอง มังคุด เงาะ ทุเรียน เป็นต้น ซึ่งสามารถทำรายได้ให้แก่เกษตรกรในพื้นที่ที่มีมูลค่าปีละหลายล้านบาทและอาชีพอื่นๆ เช่น รับจ้างทั่วไป ค้าขาย เป็นที่มีความสำคัญรองลงมา นอกจากนี้ประชากรบางส่วนนิยมไปทำงานทำในประเทศเพื่อนบ้าน เช่น มาเลเซีย สิงคโปร์ เป็นต้น แรงงานในส่วนนี้เป็นแรงงานหนุ่มสาว และส่วนใหญ่ไปประกอบอาชีพรับจ้างประเภทต่างๆ

๖.๑ การเกษตรกรรม

การประกอบอาชีพในเขตองค์การบริหารส่วนตำบลมะรือโบตกส่วนใหญ่ ประกอบอาชีพกรีดยางพารา การประกอบอาชีพของชุมชนขึ้นอยู่กับสภาพดินฟ้าอากาศ เทคโนโลยีที่ใช้ในการเพิ่มประสิทธิภาพของการผลิตยังคงมีน้อย และการทำสวนผลไม้เป็นเพียงอาชีพเสริมรายได้เท่านั้น ยังไม่ได้ดำเนินการเป็นกิจการขนาดใหญ่ ในเขตอบต.มีพื้นที่ทำการเกษตรโดยประมาณ ๔,๔๘๒ ไร่ มีจำนวนครัวเรือนอยู่ในภาคเกษตรกรรม ประมาณ ๘๐๐ ครัวเรือน

๖.๒ การประมง

ในเขตองค์การบริหารส่วนตำบลมะรือโบตกมีการประมง โดยไม่ได้ยึดเป็นอาชีพหลักส่วนใหญ่เลี้ยงเพื่อการบริโภคภายในครัวเรือน ส่วนที่เหลือก็จะขายเป็นรายได้เสริมเพียงเล็กน้อยเท่านั้น เช่น เลี้ยงปลาตกทั้งบ่อซีเมนต์และบ่อดิน และการจับปลาตามธรรมชาติในบริโภคในครัวเรือนตามฤดูกาลเท่านั้น

๖.๓ การปศุสัตว์

สภาพการเลี้ยงสัตว์ โดยทั่วไปมีการเลี้ยงสัตว์แบบธรรมชาติ เลี้ยงแบบปล่อยลาน พันธุ์สัตว์ที่เลี้ยงเป็นพันธุ์พื้นเมือง และไม่ได้ยึดเป็นอาชีพหลัก ส่วนใหญ่เลี้ยงเพื่อการบริโภคภายในครัวเรือน ส่วนที่เหลือก็จะขายเป็นรายได้เสริมเพียงเล็กน้อยเท่านั้น ผลผลิตทางปศุสัตว์ที่สำคัญ ได้แก่ โค ไก่ แพะ เป็นต้น

๖.๔ การบริการ

ด้านการพาณิชย์กรรมในเขต อบต. ส่วนใหญ่อยู่ในรูปการค้าย่อยและค้าปลีก โดยมีผู้ประกอบการจดทะเบียนพาณิชย์ จำนวน ๔๙ ราย ข้อมูลด้านการพาณิชย์และการบริการในเขตอบต.ตำบลมะรือโบตก มีดังนี้

- ร้านค้า

จำนวน ๔๙ แห่ง

๖.๕ การท่องเที่ยว

องค์การบริหารส่วนตำบลมะรือโบตกในเขตพื้นที่มีแหล่งท่องเที่ยวเป็นป่าโจ ๓ แห่ง คือ ป่าโจปือตา ป่าโจไอตองะห์ ป่าโจลูโ๊ะ แต่คนที่ไม่เที่ยวมีแต่คนในเขต อบต.เพราะเป็นแหล่งท่องเที่ยวที่ยังไม่ได้รับการพัฒนาจากหน่วยงาน เพราะงบประมาณมีไม่เพียงพอ และได้ส่งเสริมการท่องเที่ยวให้เกิดขึ้นในพื้นที่ เช่น การจัดงานประเพณีต่างๆ และส่งเสริมกิจกรรมของหมู่บ้าน

๖.๖ อุตสาหกรรม

ตำบลมะรือโบตก อำเภอระแงะ จังหวัดนราธิวาส ไม่มีอุตสาหกรรมในพื้นที่

๖.๗ การพาณิชย์และกลุ่มอาชีพ

ด้านการพาณิชย์กรรมในเขตองค์การบริหารส่วนตำบล ส่วนใหญ่อยู่ในรูปการค้าย่อยและค้าปลีก โดยมีผู้ประกอบการจดทะเบียนพาณิชย์ จำนวน ๑๘๘ ราย ข้อมูลด้านการพาณิชย์และการบริการในเขตเทศบาลตำบลมะรุือโบตก มีดังนี้

| | | | |
|---|-------|----|-------|
| ๑) สถานที่สะสมอาหารและจำหน่ายอาหาร | จำนวน | ๒๕ | แห่ง |
| ๒) สถานที่ประกอบการที่อาจเป็นอันตรายต่อสุขภาพ | จำนวน | ๓๗ | แห่ง |
| ๓) สถานที่รับจ้างแต่งผม | จำนวน | ๙ | แห่ง |
| ๔) ตลาดนัดเอกชน | จำนวน | ๓ | แห่ง |
| ๕) ร้านค้า | จำนวน | ๕๘ | แห่ง |
| ๖) บ้านเช่า | จำนวน | ๑๕ | แห่ง |
| ๗) พื้นที่ให้เช่าตั้งเสาโทรศัพท์เคลื่อนที่ | จำนวน | ๖ | แห่ง |
| ๘) กลุ่มอาชีพ | จำนวน | ๓๕ | กลุ่ม |

๖.๘ แรงงาน

ราษฎรส่วนใหญ่ประมาณร้อยละ ๘๐ ประกอบอาชีพทำการเกษตรกรรม ได้แก่ ตัดยาง ทำสวน ค้าขายที่เหลือประกอบอาชีพส่วนตัวและรับจ้าง

๗. ศาสนา ประเพณี วัฒนธรรม

๗.๑ การนับถือศาสนา

ประชาชน ทั้ง ๕ หมู่บ้าน นับถือศาสนาอิสลาม โดยมีข้อมูลศาสนสถาน ดังนี้

- มัสยิด/มูซอลลาร์ จำนวน ๑๖ แห่ง
- โรงเรียนตาดีกา จำนวน ๗ แห่ง
- ศิลปวัฒนธรรม ขนบธรรมเนียมประเพณีและหลักปฏิบัติในทางศาสนา
 ๑. ประเพณีการเข้าสู่นิต
 ๒. ประเพณีวันฮารีรายอ
 ๓. ประเพณีวันเมาลิด
 ๔. ประเพณีวันขึ้นปีใหม่อิสลาม (กวนอาซูรอ)
 ๕. ประเพณีการถือศีลอดตามศาสนบัญญัติ
 ๖. วัฒนธรรมการแต่งกายแบบมลายู

๗.๒ ประเพณีและงานประจำปี

๑. มาแกบูโลละ “มาแกบูโลละ” เป็นภาษาท้องถิ่น แปลว่า “กินเหนียว” ประเพณีการกินเหนียวของชาวไทยที่นับถือศาสนาอิสลาม จะใช้ในหลายโอกาส เช่นแต่งงาน และเข้าสู่นิต คำว่า “กินเหนียว” มิใช่ว่าเจ้าของจะบริการอาหารเฉพาะข้าวเหนียวเท่านั้น แต่เป็นการเลี้ยงอาหารธรรมดาทั่วไปนั่นเอง

๒. การเข้าสู่นิต เป็นหลักการของศาสนาอิสลาม อันเกี่ยวเนื่องกับเรื่องความสะอาด คือ การขลิบผิวหนังหุ้มส่วนปลายอวัยวะเพศชาย หรือเรียกตามภาษาท้องถิ่นว่า “มาโชะยาวิ” จะกระทำแก่เด็กชายที่มีอายุระหว่าง ๒-๑๐ ปีส่วนการจัดเลี้ยงอาหารในวันเข้าสู่นิต ถือว่าเป็นประเพณีอย่างหนึ่ง

๓. วันฮารีรายอ มีอยู่ ๒ วันคือ

(๑) วันอิฎิ้ลฟิตรี หรือที่เรียกว่า วันฮารีรายอ เป็นวันรื่นเริงเนื่องจากการสิ้นสุดการถือศีล
อดในเดือนรอมฎอน เป็นการกลับเข้าสู่สภาพเดิมคือ สภาพที่ไม่ต้องอดอาหาร ไม่ต้องอดน้ำ ฯลฯ อีกต่อไป
วันอิฎิ้ลฟิตรี ตรงกับวันที่หนึ่งของเดือนเชาวาล ซึ่งเป็นเดือนที่ ๑๐ ทางจันทรคติ และทางราชการกำหนดให้เป็น
วันหยุดราชการใน ๔ จังหวัดชายแดนภาคใต้ (ยกเว้นสงขลา) ๑ วัน

(๒) วันอิฎิ้ลอฎฮา หรือที่เรียกว่า วันฮารีรายอหัจญ์ หมายถึง วันรื่นเริงเนื่องในวันเชือด
สัตว์พลีเป็นทานบริจาคอาหารแก่คนยากจนและประชาชนทั่วไปตรงกับวันที่ ๑๐ ของเดือนซุลฮิจญะ เป็นเวลา
เดียวกับการประกอบพิธีฮัจญ์ ณ นครเมกกะของมุสลิมทั่วโลก ดังนั้นชาวไทยมุสลิมจึงนิยมเรียกวันตรุษนี้ว่า วัน
อีดใหญ่หรือวันรายอหัจญ์ และทางราชการกำหนดให้เป็นวันหยุดราชการใน ๔ จังหวัดชายแดนภาคใต้ (ยกเว้น
สงขลา) ๑ วัน

๔. วันเมาลิด เมาลิด เป็นภาษาอาหรับ แปลว่า เกิด ที่เกิด หรือวันเกิด หมายถึง วันสมภพ
ของนบีมุฮัมมัด ตรงกับวันที่ ๑๒ ของเดือนรอบิอุลอาวาล หรือเดือนที่ ๓ ตามปฏิทินอาหรับ วันเมาลิด
นอกจากจะเป็นวันเฉลิมฉลองเนื่องในวันสมภพของนบีมุฮัมมัดแล้ว ยังเป็นการรำลึกถึงวันที่ท่านลี้ภัย
จากนครเมกกะไปสู่นครมาดีนะห์ และเป็นวันมรณกรรมของท่านอีกด้วยกิจกรรมต่างๆในวันเมาลิด ได้แก่
การอัญเชิญคัมภีร์อัล-กุรอาน การแสดงปาฐกถารธรรม การแสดงนิทรรศการ การเลี้ยงอาหาร ฯลฯ

๕. วันอาซุรอ “อาซุรอ” เป็นภาษาอาหรับ หมายถึง วันที่ ๑๐ ของเดือนมุฮัรรอน เป็น
เดือน ทางศักราชอิสลามในสมัยท่านนบีซุส ได้เกิดน้ำท่วมใหญ่ยังความเสียหายแก่ทรัพย์สินไร่นาของประชาชน
ทั่วไป ทำให้เกิดการขาดอาหารบริโภค จึงประกาศให้ผู้ที่มีสิ่งของที่เหลือพอจะรับประทานได้ ให้เอามารวม
รวมกัน เนื่องจากต่างคนต่างมีของคนละอย่างไม่เหมือนกัน ท่าน นบีซุส ให้เอาของเหล่านั้นมาควนเข้าด้วยกัน
สาวกของท่านก็ได้รับประทานอาหารโดยทั่วกันและเหมือนกัน ในสมัยท่านนบีมุฮัมมัด (คือล) ได้เกิดเหตุการณ์
ทำนองเดียวกันขณะที่กองทหารของท่านกลับจากการรบที่บะดร์ปรากฏว่าทหารมีอาหารไม่พอกิน ท่านนบีมุฮัม
มัด (คือล) จึงใช้วิธีการของท่าน นบีซุส โดยให้ทุกคนเอาข้าวของที่รับประทานได้มาควนเข้าด้วยกัน แล้วแบ่งกัน
รับประทานในหมู่ทหาร

๗.๓ ภูมิปัญญาท้องถิ่น ภาษาถิ่น

วิถีชีวิตของคนในชุมชนที่เป็นสังคมแบบชุมชนชนบท มีการช่วยเหลือเกื้อกูล มีการพึ่งพา
อาศัยซึ่งกันและกัน และมีความเป็นเครือญาติ มีพฤติกรรมการดื่มน้ำชา(แตออ) ที่ร้านน้ำชาที่มีในชุมชน การร่วม
กิจกรรมสำคัญทางศาสนาของชุมชน เช่น ประเพณีการขึ้นปีใหม่(ฮิจเราะห์ศักราชอิสลาม) จะมีการร่วมใจกัน
การลงขันวัดอุทิศอาหารเพื่อทำขนมอาซุรอ ประเพณีวันเมาลิด ประเพณีวันฮารีรายอ ภาษาที่ใช้ในการสื่อสารกัน
ของประชาชนในเขตองค์การบริหารส่วนตำบลมะรือโบตกมี ๒ ภาษา ได้แก่ ภาษายาวีซึ่งเป็นภาษาท้องถิ่นที่
ประชากรส่วนใหญ่ใช้ในการสื่อสาร และภาษาไทยกลาง

๗.๔ สินค้าพื้นเมืองและของที่ระลึก

สินค้าพื้นเมืองและของที่ระลึกที่โดดเด่น ได้แก่
กลุ่มทำกล้วยฉาบ

๘. ทรัพยากรธรรมชาติ

๘.๑ น้ำ

แหล่งน้ำธรรมชาติ

| | | |
|--------------|----|------|
| ฝาย , ทำนบ | ๔ | แห่ง |
| บ่อน้ำตื้น | ๑๐ | แห่ง |
| ถังเก็บน้ำฝน | ๖ | สาย |
| บ่อบาดาล | ๑๑ | แห่ง |

๘.๒ ป่าไม้

สภาพป่าในเขตองค์การบริหารส่วนมะรือโบตก โดยทั่วไปค่อนข้างสมบูรณ์และบางส่วนเสื่อมโทรม เนื่องจากการบุกรุกเพื่อทำการเกษตร ลักษณะเป็นป่าดงดิบชื้น มีไม้ใหญ่ขึ้นปกคลุมโดยทั่วไป สภาพป่าตอนบนตลอดแนวเทือกเขา อยู่ในสภาพที่ดีเขียวชอุ่มตลอดปี ชนิดไม้ที่สำคัญ ได้แก่ หลุมพอ ยาง ตะเคียนทอง และตะเคียนชนิดต่างๆ เป็นต้น

๘.๓ ภูเขา

ภูเขาและเทือกเขา มีความลาดชันมากกว่า ๓๕ เปอร์เซ็นต์ มีความสูงมากน้อยแตกต่างกันไป ดินเป็นดินตื้นและตื้นมากจนถึงชั้นหิน ซึ่งประกอบด้วยหินแกรนิต ส่วนใหญ่ยังเป็นป่าตามธรรมชาติและปกคลุมไปด้วยป่าไม้หนาทึบ

๘.๔ คุณภาพของทรัพยากรธรรมชาติ

ในพื้นที่ขององค์การบริหารส่วนตำบลมะรือโบตก ส่วนมากเป็นพื้นที่สำหรับเพาะปลูก เป็นที่นา ไร่ สวน ที่อยู่อาศัย ร้านค้า สถานประกอบการ ตามลำดับ และมีพื้นที่เพียงเล็กน้อยที่เป็นพื้นที่สาธารณะ ทรัพยากรธรรมชาติในพื้นที่ ก็ได้แก่ ดิน น้ำ ต้นไม้ อากาศที่ไม่มีมลพิษ น้ำในการเกษตรก็ต้องรอดูฝน มีแหล่งน้ำใช้ในการเกษตรไม่เพียงพอ ปัญหาคือยังไม่สามารถหาแหล่งน้ำสำหรับการเกษตรได้เพิ่มขึ้น เพราะพื้นที่ส่วนมากเป็นของประชาชน เอกชน โครงการปลูกต้นไม้ในวันสำคัญต่างๆ ในพื้นที่ของสาธารณะรวมทั้งปรับปรุงสภาพภูมิทัศน์ให้ร่มรื่นสวยงาม เป็นที่พักผ่อนหย่อนใจของประชาชน ฯลฯ



ส่วนที่ ๒

ยุทธศาสตร์การพัฒนา
องค์กรปกครองส่วนท้องถิ่น

ส่วนที่ ๒

ยุทธศาสตร์การพัฒนาระบบราชการส่วนท้องถิ่น

๑. ความสัมพันธ์ระหว่างแผนพัฒนาระดับมหภาค

ในการกระจายอำนาจการบริหารของรัฐไปสู่องค์กรปกครองส่วนท้องถิ่นดังกล่าว ตามพระราชบัญญัติกำหนดแผนและขั้นตอนการกระจายอำนาจ พ.ศ. ๒๕๔๒ ได้กำหนดรายละเอียดเกี่ยวกับขั้นตอนและกระบวนการในการถ่ายโอนภารกิจ งบประมาณ และอัตรากำลังของราชการส่วนกลางและราชการส่วนภูมิภาคไปให้แก่องค์กรปกครองส่วนท้องถิ่น โดยมีกำหนดระยะเวลาและเงื่อนไขที่ระบุไว้อย่างชัดเจนว่า ในอนาคตอันใกล้นี้้องค์กรปกครองส่วนท้องถิ่นจะได้รับการจัดสรรงบประมาณในสัดส่วนที่สูงขึ้น มีอัตรากำลังมากขึ้น รวมทั้งมีภารกิจและหน้าที่ความรับผิดชอบที่เพิ่มขึ้นตามกันไปด้วย

จากผลการเปลี่ยนแปลงดังกล่าว จึงมีความจำเป็นอย่างยิ่งที่องค์กรปกครองส่วนท้องถิ่นทุกแห่งจะต้องมีการเตรียมการเพื่อรองรับมาตรการในการถ่ายโอนภารกิจ งบประมาณและอัตรากำลังจากหน่วยงานส่วนกลางและส่วนภูมิภาคตามที่กฎหมายกำหนด เพื่อที่จะสามารถปฏิบัติภารกิจตามที่ได้รับมอบหมายได้อย่างมีประสิทธิภาพ ซึ่งหมายความว่า องค์กรปกครองส่วนท้องถิ่นจะต้องเร่งกำหนดจุดมุ่งหมายหรือทิศทางในการพัฒนาของตนให้ชัดเจน มีการกำหนดยุทธศาสตร์และแนวทางการพัฒนาที่สอดคล้องกับจุดมุ่งหมายในการพัฒนาอย่างเป็นระบบ โดยมีความครอบคลุมภารกิจการพัฒนาในทุกๆ ด้าน อันเป็นการแสดงให้เห็นถึงความพร้อมและศักยภาพขององค์กรปกครองส่วนท้องถิ่นที่จะสามารถบริหารงานในความรับผิดชอบตามที่ราชการส่วนกลางและราชการส่วนภูมิภาคจะถ่ายโอนมาให้ได้อย่างมีประสิทธิภาพ

แผนยุทธศาสตร์การพัฒนาก็ถือเป็นเครื่องมือสำคัญอย่างยิ่งที่จะช่วยสนับสนุนในการวิเคราะห์สภาพปัญหา/ความต้องการขององค์กรบริหารส่วนตำบล เพื่อนำไปสู่การกำหนดจุดมุ่งหมายในการพัฒนา การกำหนดภารกิจ และแนวทางการดำเนินงานเพื่อนำไปสู่จุดมุ่งหมายดังกล่าวอย่างเป็นระบบ ซึ่งจะช่วยให้การกำหนดแผนงาน/โครงการ มีทิศทางที่สอดคล้องและประสาน สนับสนุนในจุดมุ่งหมายร่วมกัน ซึ่งนอกจากจะทำให้ปัญหา/ความต้องการได้รับการตอบสนองอย่างเหมาะสมแล้ว ยังเป็นการบริหารทรัพยากรที่มีอยู่อย่างจำกัดให้เกิดประโยชน์สูงสุดในขณะเดียวกันด้วย

หลักการสำคัญที่ถือเป็นหัวใจของการจัดทำแผนยุทธศาสตร์การพัฒนาก็คือ การกำหนดจุดมุ่งหมายการพัฒนาและการกำหนดแนวทางการพัฒนาที่จะนำไปสู่การบรรลุผลตามจุดมุ่งหมายที่กำหนดไว้ ทั้งนี้เพราะหากไม่มีจุดมุ่งหมายในการพัฒนาที่ชัดเจนแล้ว การบริหารงานก็จะเป็นการแก้ไขปัญหาเฉพาะหน้าไปเรื่อยๆ เมื่อมีปัญหาอย่างซ้ำซ้อนและไม่มีการสิ้นสุดแล้ว ยังอาจทำให้ปัญหามีความรุนแรงมากขึ้นจนเกินศักยภาพและแก้ไขได้ ดังนั้น การจัดทำแผนยุทธศาสตร์การพัฒนาในครั้งนี้ จึงเป็นโอกาสอันดีที่จะได้กำหนดจุดมุ่งหมายและแนวทางการพัฒนาที่สอดคล้องกับสภาพปัญหา ความต้องการ และศักยภาพอย่างเป็นระบบ ซึ่งนอกจากจะเป็นการพัฒนาประสิทธิภาพในการบริหารจัดการภายใต้ทรัพยากรที่มีอยู่อย่างจำกัดแล้ว ยังเป็นการเตรียมความพร้อมเพื่อรองรับการถ่ายโอนภารกิจจากหน่วยงานส่วนกลางและส่วนภูมิภาคอีกทางหนึ่งด้วย

๑.๑ แผนยุทธศาสตร์ชาติ ๒๐ ปี

วิสัยทัศน์ประเทศคือ “ประเทศไทยมีความมั่นคง มั่งคั่ง ยั่งยืน เป็นประเทศที่พัฒนาแล้ว ด้วยการพัฒนาตามหลักปรัชญาของเศรษฐกิจพอเพียง” โดยมีเป้าหมายการพัฒนาประเทศ คือ “ประเทศชาติมั่นคง ประชาชนมีความสุข เศรษฐกิจพัฒนาอย่างต่อเนื่อง สังคมเป็นธรรม ฐานทรัพยากรธรรมชาติยั่งยืน ” โดยยกระดับศักยภาพของประเทศในหลากหลายมิติ พัฒนาค้นในทุกมิติและในทุกช่วงวัยให้เป็นคนดี เก่ง และ

มีคุณภาพ สร้างโอกาสและความเสมอภาคทางสังคม สร้างการเติบโตบนคุณภาพชีวิตที่เป็นมิตรกับสิ่งแวดล้อม และมี ภาครัฐ ของประชาชนเพื่อ ประชาชนและประโยชน์ส่วนรวม โดยการประเมินผลการพัฒนาตาม ยุทธศาสตร์ชาติ ประกอบด้วย

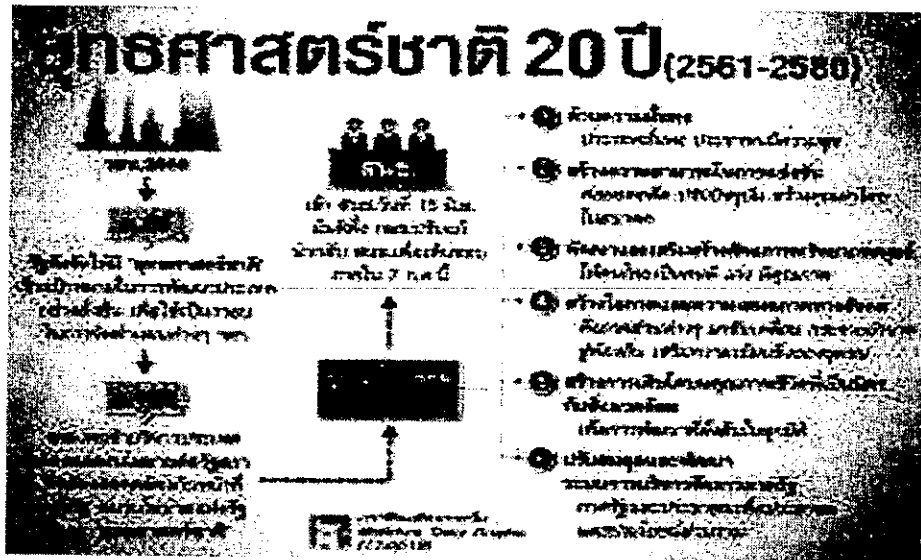

- ๑) ความอยู่ดีมีสุขของคนไทยและสังคมไทย
- ๒) ขีดความสามารถในการแข่งขัน การพัฒนาเศรษฐกิจและการกระจายรายได้
- ๓) การพัฒนาทรัพยากรมนุษย์ของประเทศ
- ๔) ความเท่าเทียมและความเสมอภาคของสังคม
- ๕) ความหลากหลายทางชีวภาพ คุณภาพสิ่งแวดล้อม และความยั่งยืนของ

ทรัพยากรธรรมชาติ

๖) ประสิทธิภาพการบริหารจัดการและการเข้าถึงการให้บริการของภาครัฐ

การพัฒนาประเทศในช่วงระยะเวลาของยุทธศาสตร์ชาติ จะมุ่งเน้นการสร้างสมดุลระหว่างการพัฒนาเศรษฐกิจ สังคม และสิ่งแวดล้อม โดยประกอบด้วย ๖ ยุทธศาสตร์ ได้แก่ ยุทธศาสตร์ชาติด้านความมั่นคง ยุทธศาสตร์ ชาติด้านการสร้างความสามารถในการแข่งขัน ยุทธศาสตร์ชาติด้านการพัฒนาและเสริมสร้างศักยภาพ ทรัพยากรมนุษย์ ยุทธศาสตร์ชาติด้านการสร้างโอกาสและความเสมอภาคทางสังคม ยุทธศาสตร์ ชาติด้านการ สร้างการเติบโตบนคุณภาพชีวิตที่เป็นมิตรต่อสิ่งแวดล้อม และยุทธศาสตร์ชาติด้านการปรับสมดุลและพัฒนา ระบบการบริหารจัดการภาครัฐ

เป้าหมายอนาคตประเทศไทย ปี ๒๕๘๐

“ประเทศไทยมีความมั่นคง มั่งคั่ง ยั่งยืน เป็นประเทศพัฒนาแล้ว ด้วยการพัฒนาตามปรัชญาของเศรษฐกิจพอเพียง”



๑) ยุทธศาสตร์ชาติด้านความมั่นคง

ยุทธศาสตร์ชาติด้านความมั่นคง มีเป้าหมายการพัฒนาที่สำคัญ คือ ประชาชนมีความสุข เน้นการบริหารจัดการสภาวะแวดล้อมของประเทศให้มีความมั่นคง ปลอดภัย เอกภราชอธิปไตย และมีความสงบเรียบร้อยในทุกระดับ ตั้งแต่ระดับชาติ สังคม ชุมชน มุ่งเน้น การพัฒนาคน เครื่องมือเทคโนโลยี และระบบฐานข้อมูลขนาดใหญ่ให้มี ความพร้อมสามารถรับมือกับภัยคุกคามและภัยพิบัติได้ทุกรูปแบบ และทุกระดับความรุนแรง ควบคู่ไปกับการป้องกันและแก้ไขปัญหาด้านความมั่นคงที่มีอยู่ในปัจจุบัน และที่อาจจะเกิดขึ้นในอนาคต ใช้กลไกการแก้ไขปัญหาแบบบูรณาการทั้งกับส่วนราชการ ภาคเอกชน ประชาสังคม และองค์กรที่ไม่ใช่รัฐรวมถึงประเทศเพื่อนบ้านและมิตรประเทศทั่วโลกบนพื้นฐานของหลักธรรมาภิบาล

ตัวชี้วัด ประกอบด้วย (๑) ความสุขของประชากรไทย (๒) ความมั่นคงปลอดภัยของประเทศ (๓) ความพร้อมของกองทัพ หน่วยงานด้านความมั่นคง และการมีส่วนร่วมของภาคีรัฐ ภาคเอกชน และภาคประชาชนในการป้องกันและแก้ไขปัญหาความมั่นคง (๔) บทบาทและการยอมรับในด้านความมั่นคงของไทยในประชาคมระหว่างประเทศ และ (๕) ประสิทธิภาพการบริหารจัดการความมั่นคงแบบองค์รวม โดยประเด็นยุทธศาสตร์ชาติด้านความมั่นคง ประกอบด้วย ๕ ประเด็น ได้แก่

๑. การรักษาความสงบภายในประเทศ เพื่อสร้างเสริมความสงบเรียบร้อย และสันติสุขให้เกิดขึ้นกับประเทศชาติบ้านเมือง โดย (๑) การพัฒนาและเสริมสร้างคนในทุกภาคส่วนให้มีความเข้มแข็ง มีความพร้อม ตระหนักในเรื่องความมั่นคง และมีส่วนร่วมในการแก้ไขปัญหา (๒) การพัฒนาและเสริมสร้างความจงรักภักดีต่อสถาบันหลัก ของชาติ (๓) การพัฒนาและเสริมสร้างการเมืองในระบอบประชาธิปไตยอันมีพระมหากษัตริย์ทรงเป็นประมุขที่มีเสถียรภาพและมีธรรมาภิบาลเห็นแก่ประโยชน์ของประเทศชาติมากกว่าประโยชน์ส่วนตน และ (๔) การพัฒนาและเสริมสร้างกลไกที่สามารถป้องกันและขจัดสาเหตุของประเด็นปัญหาความมั่นคงที่สำคัญ

๒. การป้องกันและแก้ไขปัญหาที่มีผลกระทบต่อความมั่นคง เพื่อแก้ไขปัญหาเดิม และป้องกันไม่ให้เกิดปัญหาใหม่เกิดขึ้น โดย (๑) การแก้ไขปัญหาความมั่นคงในปัจจุบัน (๒) การติดตามเฝ้าระวังป้องกัน และแก้ไขปัญหาที่อาจอุบัติขึ้นใหม่ (๓) การสร้างความปลอดภัยและความสันติสุขอย่างถาวรในพื้นที่จังหวัดชายแดนภาคใต้และ (๔) การรักษาความมั่นคงและผลประโยชน์ทางทรัพยากรธรรมชาติและสิ่งแวดล้อมทั้งทางบกและทางทะเล

๓. การพัฒนาศักยภาพของประเทศให้พร้อมเผชิญภัยคุกคามที่กระทบต่อความมั่นคงของชาติ เพื่อยกระดับขีดความสามารถของกองทัพและหน่วยงานด้านความมั่นคงโดย (๑) การพัฒนาระบบงานข่าวกรองแห่งชาติแบบบูรณาการอย่างมีประสิทธิภาพ (๒) การพัฒนาและฝึก พลังอำนาจแห่งชาติ กองทัพและหน่วยงานความมั่นคง รวมทั้งภาครัฐและภาคประชาชน ให้พร้อมป้องกันและรักษาอธิปไตยของประเทศ และเผชิญภัยคุกคามได้ทุกมิติทุกรูปแบบและทุกระดับ และ (๓) การพัฒนาระบบเตรียมพร้อมแห่งชาติและการบริหารจัดการภัยคุกคามให้มีประสิทธิภาพ

๔. การบูรณาการความร่วมมือด้านความมั่นคงกับอาเซียนและนานาชาติ รวมถึงองค์กรภาครัฐและที่มีไปภาครัฐ เพื่อสร้างเสริมความสงบสุข สันติสุข ความมั่นคงและความเจริญก้าวหน้าให้กับประเทศชาติ ภูมิภาค และโลก อย่างยั่งยืน โดย (๑) การเสริมสร้างและรักษาคุณภาพสถานะแวดล้อมระหว่างประเทศ (๒) การเสริมสร้างและดำรงไว้ซึ่งสันติภาพและความมั่นคงของภูมิภาค และ (๓) การร่วมมือทางการพัฒนากับประเทศเพื่อนบ้าน ภูมิภาค โลก รวมถึงองค์กรภาครัฐและที่มีไปภาครัฐ

๕. การพัฒนากลไกการบริหารจัดการความมั่นคงแบบองค์รวม เพื่อให้กลไกสำคัญต่างๆ ทำงานได้อย่างมีประสิทธิภาพมีการใช้หลักธรรมาภิบาล และการบังคับใช้กฎหมายอย่างเคร่งครัด โดย (๑) การพัฒนากลไกให้พร้อมสำหรับการติดตามเฝ้าระวังแจ้งเตือน ป้องกัน และแก้ไขปัญหาคความมั่นคงแบบองค์รวมอย่างเป็นรูปธรรม (๒) การบริหารจัดการ ความมั่นคงให้ เอื้ออำนวยต่อการพัฒนาประเทศในมิติอื่น ๆ และ (๓) การพัฒนากลไกและองค์กรขับเคลื่อนยุทธศาสตร์ชาติด้านความมั่นคง

๒) ยุทธศาสตร์ชาติด้านการสร้างความสามารถในการแข่งขัน

ยุทธศาสตร์ชาติด้านการสร้างความสามารถในการแข่งขัน มีเป้าหมายการพัฒนาที่มุ่งเน้นการยก ระดับศักยภาพของประเทศในหลากหลายมิติ บนพื้นฐานแนวคิด ๓ ประการ ได้แก่ (๑) “ต่อยอดอดีต” โดยมองกลับไปที่รากเหง้าทางเศรษฐกิจ อัตลักษณ์ วัฒนธรรม ประเพณี วิถีชีวิต และจุดเด่นทางทรัพยากรธรรมชาติที่หลากหลาย รวมทั้ง ความได้เปรียบเชิงเปรียบเทียบของประเทศในด้านอื่น ๆ นำมาประยุกต์ผสมผสานกับเทคโนโลยีและนวัตกรรม เพื่อให้สอดคล้องกับบริบทของเศรษฐกิจและสังคมโลกสมัยใหม่ (๒) “ปรับปัจจุบัน” เพื่อปูทางสู่อนาคตผ่านการพัฒนาโครงสร้างพื้นฐานของประเทศในมิติต่างๆ ทั้งโครงข่ายระบบคมนาคมและขนส่ง โครงสร้างพื้นฐานวิทยาศาสตร์ เทคโนโลยี และดิจิทัล และการปรับสภาพแวดล้อมให้เอื้อต่อการพัฒนาอุตสาหกรรมและบริการอนาคต และ (๓) “สร้างคุณค่าใหม่ในอนาคต” ด้วยการเพิ่มศักยภาพของผู้ประกอบการ พัฒนานวัตกรรม รวมถึงปรับรูปแบบธุรกิจ เพื่อตอบสนองต่อความต้องการของตลาด ผสมผสานกับยุทธศาสตร์ที่รองรับอนาคต บนพื้นฐานของการต่อยอดอดีตและปรับปัจจุบัน พร้อมทั้งการส่งเสริมและสนับสนุนจากภาครัฐ ให้ประเทศไทยสามารถสร้างรายได้และการจ้างงานใหม่ขยายโอกาสทางการค้าและการลงทุนในเวทีโลก ควบคู่ ไปกับการยกระดับรายได้และการกินดีอยู่ดี รวมถึงการเพิ่มขึ้นของชนชั้นกลางและลดความเหลื่อมล้ำของคนในประเทศได้ในคราวเดียวกัน

ตัวชี้วัดประกอบด้วย (๑) รายได้ ประชาชาติ การขยายตัวของผลิตภัณฑ์มวลรวมภายในประเทศ และการกระจายรายได้ (๒) ผลผลิตการผลิตของประเทศทั้งในปัจจุบันการผลิต และแรงงาน (๓) การลงทุนเพื่อการวิจัยและพัฒนา และ (๔) ความสามารถในการแข่งขันของประเทศ โดยประเด็นยุทธศาสตร์ชาติด้านการสร้างความสามารถในการแข่งขัน ประกอบด้วย ๕ ประเด็น ได้แก่

๑. การเกษตรสร้างมูลค่า ให้ความสำคัญกับการเพิ่มผลิต ภาพการผลิตทั้งเชิงปริมาณและมูลค่า และความหลากหลายของสินค้าเกษตร ประกอบด้วย (๑) เกษตรอัตลักษณ์พื้นถิ่น (๒) เกษตรปลอดภัย (๓) เกษตรชีวภาพ (๔) เกษตรแปรรูปและ (๕) เกษตรอัจฉริยะ

๒. อุตสาหกรรมและบริการแห่งอนาคต โดยสร้างอุตสาหกรรมและบริการแห่งอนาคตที่ขับเคลื่อนประเทศไทยไปสู่ประเทศที่พัฒนาแล้วด้วยนวัตกรรมและเทคโนโลยีแห่งอนาคต ประกอบด้วย (๑) อุตสาหกรรมชีวภาพ (๒) อุตสาหกรรมและบริการการแพทย์ครบวงจร (๓) อุตสาหกรรมและบริการดิจิทัล ข้อมูล และปัญญาประดิษฐ์ (๔) อุตสาหกรรมและบริการขนส่งและโลจิสติกส์ และ (๕) อุตสาหกรรมความมั่นคงของประเทศ

๓. สร้างความหลากหลายด้านการท่องเที่ยว โดยการรักษาการเป็นจุดหมายปลายทางที่สำคัญของการท่องเที่ยวระดับโลกที่ดึงดูดนักท่องเที่ยวทุกระดับและเพิ่มสัดส่วนของนักท่องเที่ยวที่มีคุณภาพสูง ประกอบด้วย (๑) ท่องเที่ยวเชิงสร้างสรรค์และวัฒนธรรม (๒) ท่องเที่ยวเชิงธุรกิจ (๓) ท่องเที่ยวเชิงสุขภาพ ความงามและแพทย์แผนไทย (๔) ท่องเที่ยวสำราญทางน้ำ และ (๕) ท่องเที่ยวเชื่อมโยงภูมิภาค

๔. โครงสร้างพื้นฐานเชื่อมโยงไทยเชื่อมโลก ครอบคลุมถึงโครงสร้างพื้นฐานทางกายภาพในด้านโครงข่ายคมนาคมพื้นที่และเมืองรวมถึงเทคโนโลยี ตลอดจนโครงสร้างพื้นฐานทางเศรษฐกิจ โดย (๑) เชื่อมโยงโครงข่ายคมนาคมไร้รอยต่อ (๒) สร้างและพัฒนาเขตเศรษฐกิจพิเศษ (๓) เพิ่มพื้นที่และเมืองเศรษฐกิจ (๔) พัฒนาโครงสร้างพื้นฐานเทคโนโลยีสมัยใหม่ และ (๕) รักษาและเสริมสร้างเสถียรภาพทางเศรษฐกิจมหภาค

๕. พัฒนาเศรษฐกิจบนพื้นฐานผู้ประกอบการยุคใหม่ สร้างและพัฒนาผู้ประกอบการยุคใหม่ที่มีทักษะและจิตวิญญาณของการเป็น ผู้ประกอบการที่มีความสามารถในการแข่งขันและมีอัตลักษณ์ชัดเจน โดย (๑) สร้างผู้ประกอบการอัจฉริยะ (๒) สร้างโอกาสเข้าถึงบริการทางการเงิน (๓) สร้างโอกาสเข้าถึงตลาด (๔) สร้างโอกาสเข้าถึงข้อมูล และ (๕) ปรับบทบาทและโอกาสการเข้าถึงบริการภาครัฐ

๓) ยุทธศาสตร์ชาติด้านการพัฒนาและเสริมสร้างศักยภาพทรัพยากรมนุษย์

ยุทธศาสตร์ชาติด้านการพัฒนาและเสริมสร้างศักยภาพทรัพยากรมนุษย์มีเป้าหมายการพัฒนาที่สำคัญเพื่อพัฒนาคนในทุกมิติและในทุก ช่วงวัยให้เป็นคนดี เก่งและมีคุณภาพ โดยคนไทยมีความพร้อมทั้งกาย ใจ สติปัญญา มีพัฒนาการที่รอบด้านและมีสุขภาวะที่ดีในทุกช่วงวัย มีจิตสาธารณะ รับผิดชอบ ต่อสังคมและผู้อื่น มัธยัสถ์อดออม โอบอ้อมอารี มีวินัย รักษาศีลธรรม และเป็น พลเมืองดี ของชาติ มีหลักคิด ที่ถูกต้อง มีทักษะที่จำเป็นในศตวรรษที่ ๒๑ มีทักษะสื่อสารภาษาอังกฤษและภาษาที่ ๓ และอนุรักษ์ภาษา ท้องถิ่น มีนิสัยรักการเรียนรู้และการพัฒนาตนเองอย่างต่อเนื่องตลอดชีวิต สูการเป็นคนไทยที่มีทักษะสูง เป็น นวัตกรรม นักคิด ผู้ประกอบการ เกษตรกรยุคใหม่และอื่น ๆ โดยมีสัมมาชีพตามความถนัดของตนเอง

ตัวชี้วัด ประกอบด้วย (๑) การพัฒนาคุณภาพชีวิต สุขภาวะ และความเป็นอยู่ที่ดีของคน ไทย (๒) ผลสัมฤทธิ์ทางการศึกษาและการเรียนรู้ตลอดชีวิต และ (๓) การพัฒนาสังคมและครอบครัวไทย โดย ประเด็นยุทธศาสตร์ชาติด้านการพัฒนาและเสริมสร้างศักยภาพทรัพยากรมนุษย์ ประกอบด้วย ๗ ประเด็น ได้แก่

๑. การปรับเปลี่ยนค่านิยมและวัฒนธรรม มุ่งเน้นให้สถาบันทางสังคมร่วม

ปลูกฝังค่านิยมและวัฒนธรรมที่พึงประสงค์ โดย (๑) การปลูกฝังค่านิยมและวัฒนธรรมผ่านการเลี้ยงดู ใน ครอบครัว (๒) การบูรณาการเรื่องความซื่อสัตย์วินัย คุณธรรมจริยธรรม ในการจัด การเรียนการสอนใน สถานศึกษา (๓) การสร้างความเข้มแข็งในสถาบันทางศาสนา (๔) การปลูกฝังค่านิยมและวัฒนธรรมโดยใช้ ชุมชนเป็นฐาน (๕) การสร้างค่านิยมและวัฒนธรรมที่พึงประสงค์จากภาคธุรกิจ (๖) การใช้สื่อและสื่อ สารมวลชนในการปลูกฝังค่านิยมและวัฒนธรรมของคนในสังคม และ (๗) การส่งเสริมให้คนไทยมีจิตสาธารณะและ มีความรับผิดชอบต่อส่วนรวม

๒. การพัฒนาศักยภาพคนตลอดช่วงชีวิต มุ่งเน้นการพัฒนาคนเชิงคุณภาพในทุกช่วงวัย ประกอบด้วย (๑) ช่วงการตั้งครรภ์/ปฐมวัย เน้นการเตรียมความพร้อมให้แก่พ่อแม่ก่อนการตั้งครรภ์ (๒) ช่วงวัยเรียน/วัยรุ่น ปลูกฝังความเป็นคนดี มีวินัยพัฒนาทักษะการเรียนรู้ที่สอดคล้องกับ ศตวรรษที่ ๒๑ (๓) ช่วงวัยแรงงาน ยกย่องศักยภาพ ทักษะและสมรรถนะแรงงานสอดคล้องกับความต้องการของตลาด และ (๔) ช่วงวัยผู้สูงอายุ ส่งเสริมให้ผู้สูงอายุเป็นพลังในการขับเคลื่อนประเทศ

๓. ปฏิรูปกระบวนการเรียนรู้ที่ตอบสนองต่อการเปลี่ยนแปลง ในศตวรรษที่ ๒๑ มุ่งเน้นผู้เรียนให้มีทักษะการเรียนรู้และมีใจใฝ่เรียนรู้ตลอดเวลา โดย (๑) การปรับเปลี่ยนระบบการเรียนรู้ให้เอื้อต่อการพัฒนาทักษะสำหรับศตวรรษที่ ๒๑ (๒) การเปลี่ยนโฉมบทบาท “ครู” ให้เป็นครูยุคใหม่ (๓) การเพิ่มประสิทธิภาพระบบบริหารจัดการศึกษาในทุกกระดับ ทุกประเภท (๔) การพัฒนาระบบการเรียนรู้ตลอดชีวิต (๕) การสร้างความตื่นตัวให้คนไทยตระหนักถึงบทบาทความรับผิดชอบ และการวางตำแหน่งของประเทศไทย ในภูมิภาคเอเชียอาคเนย์และประชาคมโลก (๖) การวางพื้นฐานระบบรองรับ การเรียนรู้โดยใช้ดิจิทัลแพลตฟอร์ม และ (๗) การสร้างระบบการศึกษาเพื่อเป็นเลิศทางวิชาการระดับนานาชาติ

๔. การตระหนักถึงพหุปัญญาของมนุษย์ที่หลากหลาย โดย (๑) การพัฒนาและส่งเสริมพหุปัญญาผ่านครอบครัว ระบบสถานศึกษา สภาพแวดล้อม รวมทั้งสื่อตั้งแต่ระดับปฐมวัย (๒) การสร้างเส้นทางอาชีพ สภาพแวดล้อมการทำงาน และระบบสนับสนุน ที่เหมาะสมสำหรับผู้มีความสามารถพิเศษผ่านกลไกต่างๆ และ (๓) การดึงดูดกลุ่มผู้เชี่ยวชาญต่างชาติและคนไทยที่มีความสามารถในต่างประเทศให้มาสร้างและพัฒนาเทคโนโลยีและนวัตกรรมให้กับประเทศ

๕. การเสริมสร้างให้คนไทยมีสุขภาวะที่ดีครอบคลุมทั้งด้านกายใจ สติปัญญา และสังคม โดย (๑) การสร้างความรอบรู้ด้านสุขภาวะ (๒) การป้องกันและควบคุมปัจจัยเสี่ยงที่คุกคามสุขภาวะ (๓) การสร้างสภาพแวดล้อมที่เอื้อต่อการมีสุขภาวะที่ดี (๔) การพัฒนาระบบบริการสุขภาพที่ทันสมัยสนับสนุนการสร้างสุขภาวะที่ดี และ (๕) การส่งเสริมให้ชุมชนเป็นฐานในการสร้างสุขภาวะที่ดีในทุกพื้นที่

๖. การสร้างสภาพแวดล้อมที่เอื้อต่อการพัฒนาและเสริมสร้างศักยภาพทรัพยากรมนุษย์ โดย (๑) การสร้างความอยู่ดีมีสุขของครอบครัวไทย (๒) การส่งเสริมบทบาทการมีส่วนร่วมของภาคีรัฐภาคเอกชน องค์กรปกครองส่วนท้องถิ่น ครอบครัวและชุมชนในการพัฒนาทรัพยากรมนุษย์ (๓) การปลูกฝัง และพัฒนาทักษะนอกห้องเรียน และ (๔) การพัฒนาระบบฐานข้อมูลเพื่อการพัฒนาทรัพยากรมนุษย์

๗. การเสริมสร้างศักยภาพการกีฬาในการสร้างคุณค่า ทางสังคมและพัฒนาประเทศ โดย (๑) การส่งเสริมการออกกำลังกาย และกีฬาขั้นพื้นฐานให้กลายเป็นวิถีชีวิต (๒) การส่งเสริมให้ประชาชนมีส่วนร่วมในกิจกรรมออกกำลังกายกีฬาและนันทนาการ (๓) การส่งเสริมการกีฬาเพื่อพัฒนาสู่ระดับอาชีพ และ (๔) การพัฒนาบุคลากรด้านการกีฬาและนันทนาการเพื่อรองรับการเติบโตของอุตสาหกรรมกีฬา

๔) ยุทธศาสตร์ชาติด้านการสร้างโอกาสและความเสมอภาคทางสังคม

ยุทธศาสตร์ชาติด้านการสร้างโอกาสและความเสมอภาคทางสังคม มีเป้าหมายการพัฒนาที่สำคัญที่ให้ความสำคัญการดึงเอาพลังของภาคส่วนต่างๆ ทั้งภาคเอกชนประชาสังคมชุมชนท้องถิ่น มาร่วมขับเคลื่อน โดยการสนับสนุนการรวมตัว ของประชาชนในการร่วมคิดร่วมทำเพื่อส่วนรวม การกระจายอำนาจและความรับผิดชอบไปสู่กลไกบริหารราชการแผ่นดินในระดับท้องถิ่น การเสริมสร้างความเข้มแข็งของชุมชนในการจัดการตนเอง และการเตรียมความพร้อมของประชากรไทยทั้งในมิติสุขภาพเศรษฐกิจ สังคม และ

สภาพแวดล้อมให้เป็นประชากรที่มีคุณภาพ สามารถพึ่งตนเองและทำประโยชน์แก่ครอบครัว ชุมชน และสังคม ให้นานที่สุด โดยรัฐให้หลักประกันการเข้าถึงบริการและสวัสดิการที่มีคุณภาพอย่างเป็นธรรมและทั่วถึง

ตัวชี้วัดประกอบด้วย (๑) ความแตกต่างของรายได้และการเข้าถึงบริการภาครัฐระหว่างกลุ่มประชากร (๒) ความก้าวหน้าของการพัฒนาคน (๓) ความก้าวหน้าในการพัฒนาจังหวัดในการเป็นศูนย์กลางความเจริญทางเศรษฐกิจ สังคม และเทคโนโลยี และ (๔) คุณภาพชีวิตของประชากรสูงอายุ โดยประเด็นยุทธศาสตร์ชาติด้านการสร้างโอกาสและความเสมอภาคทางสังคม ประกอบด้วย ๔ ประเด็น ได้แก่

๑. การลดความเหลื่อมล้ำ สร้างความเป็นธรรมในทุกมิติ โดย (๑) ปรับโครงสร้างเศรษฐกิจฐานราก (๒) ปฏิรูประบบภาษีและการคุ้มครองผู้บริโภค (๓) กระจายการถือครองที่ดินและการเข้าถึงทรัพยากร (๔) เพิ่มผลิตภาพและคุ้มครองแรงงานไทยให้เป็นแรงงานฝีมือที่มีคุณภาพและความริเริ่มสร้างสรรค์ มีความปลอดภัยในการทำงาน (๕) สร้างหลักประกันทางสังคมที่ครอบคลุมและเหมาะสมกับคนทุกช่วงวัย ทุกเพศภาวะและทุกกลุ่ม (๖) ลงทุน ทางสังคมแบบมุ่งเป้าเพื่อช่วยเหลือกลุ่มคนยากจนและกลุ่มผู้ด้อยโอกาสโดยตรง (๗) สร้างความเป็น ธรรมในการเข้าถึงบริการสาธารณสุขและการศึกษา โดยเฉพาะสำหรับผู้มีรายได้น้อยและกลุ่มผู้ด้อยโอกาส และ (๘) สร้างความเป็นธรรมในการเข้าถึงกระบวนการยุติธรรมอย่างทั่วถึง

๒. การกระจายศูนย์กลางความเจริญทางเศรษฐกิจสังคมและเทคโนโลยีโดย

(๑) พัฒนาศูนย์กลางความเจริญทางเศรษฐกิจ สังคมและเทคโนโลยีในภูมิภาค (๒) กำหนดแผนพัฒนาเศรษฐกิจและสังคมของแต่ละกลุ่มจังหวัดในมิติต่างๆ (๓) จัดระบบเมืองที่เอื้อต่อการสร้างชีวิตและสังคมที่มีคุณภาพและปลอดภัย ให้สามารถตอบสนองต่อสังคมสูงวัย และแนวโน้มของการขยายตัวของเมืองในอนาคต (๔) ปรับโครงสร้างและแก้ไขกฎหมายระเบียบบริหารราชการแผ่นดิน เพื่อวางระบบและกลไกการบริหารงานในระดับภาค กลุ่มจังหวัด (๕) สนับสนุนการพัฒนาพื้นที่ บนฐานข้อมูลความรู้ เทคโนโลยีและนวัตกรรม และ (๖) การพัฒนากำลังแรงงานในพื้นที่

๓. การเสริมสร้างพลังทางสังคม โดย (๑) สร้างสังคมเข้มแข็งที่แบ่งปันไม่ทอดทิ้งกัน และมีคุณธรรม โดยสนับสนุนการรวมตัว และตั้งพลังของภาคส่วนต่าง ๆ (๒) การรองรับสังคมสูงวัย อย่างมีคุณภาพ (๓) สนับสนุนความร่วมมือระหว่างภาครัฐ ภาคเอกชน ภาควิชาการ ภาคประชาสังคมและภาคประชาชน (๔) ส่งเสริมความเสมอภาคทางเพศและบทบาทของสตรีในการสร้างสรรค์สังคม (๕) สนับสนุนการพัฒนาบนฐานทุนทางสังคมและวัฒนธรรม และ (๖) สนับสนุนการพัฒนาเทคโนโลยีสารสนเทศและสื่อสร้างสรรค์ เพื่อรองรับสังคมยุคดิจิทัล

๔. การเพิ่มขีดความสามารถของชุมชนท้องถิ่นในการพัฒนา การพึ่งตนเองและการจัดการตนเอง โดย (๑) ส่งเสริมการปรับพฤติกรรมในระดับครัวเรือนให้มีขีดความสามารถในการจัดการวางแผนชีวิต สุขภาพ ครอบครัว การเงินและอาชีพ (๒) เสริมสร้างศักยภาพของชุมชนในการพึ่งตนเองและการพึ่งพากันเอง (๓) สร้างการมีส่วนร่วมของภาคส่วนต่าง ๆ เพื่อสร้างประชาธิปไตยชุมชน และ (๔) สร้างภูมิคุ้มกันทางปัญญาให้กับชุมชน

๕) ยุทธศาสตร์ชาติด้านการสร้างการเติบโตบนคุณภาพชีวิตที่เป็นมิตรต่อสิ่งแวดล้อม

ยุทธศาสตร์ชาติด้านการสร้างการเติบโตบนคุณภาพชีวิตที่เป็นมิตรต่อสิ่งแวดล้อม มีเป้าหมายการพัฒนาที่สำคัญเพื่อนำไปสู่การบรรลุเป้าหมายการพัฒนาที่ยั่งยืนในทุกมิติ ทั้งมิติด้านสังคม เศรษฐกิจ สิ่งแวดล้อม ธรรมชาติ และความเป็นหุ้นส่วนความร่วมมือระหว่างกันทั้งภายในและภายนอก

ประเทศอย่างบูรณาการ ใช้พื้นที่เป็นตัวตั้งในการกำหนดกลยุทธ์และแผนงาน และการให้ทุกฝ่ายที่เกี่ยวข้องได้ เข้ามามีส่วนร่วมในแบบทางตรงให้ มากที่สุดเท่า ที่จะเป็นไปได้ โดยเป็นการดำเนินการบนพื้นฐานการเติบโต ร่วมกัน ไม่ว่าจะเป็นทางเศรษฐกิจ สิ่งแวดล้อม และคุณภาพชีวิตโดยให้ความสำคัญกับการสร้างสมดุลทั้ง ๓ ด้าน อันจะนำไปสู่ความยั่งยืน เพื่อคนรุ่นต่อไปอย่างแท้จริง

ตัวชี้วัด ประกอบด้วย (๑) พื้นที่สีเขียวที่เป็นมิตรกับสิ่งแวดล้อม (๒) สภาพแวดล้อม และทรัพยากรธรรมชาติที่เสื่อมโทรมได้รับการฟื้นฟู (๓) การเติบโตที่เป็นมิตรกับสิ่งแวดล้อม และ (๔) ปริมาณ ก๊าซเรือนกระจกมูลค่าเศรษฐกิจฐานชีวภาพโดยประเด็นยุทธศาสตร์ชาติด้านการสร้างการเติบโตบนคุณภาพ ชีวิตที่เป็นมิตรต่อสิ่งแวดล้อม ประกอบด้วย ๖ ประเด็น ได้แก่

๑. สร้างการเติบโตอย่างยั่งยืนบนสังคมเศรษฐกิจสีเขียวโดย (๑) เพิ่มมูลค่าของเศรษฐกิจ ฐานชีวภาพให้สอดคล้องกับยุทธศาสตร์ด้านการสร้างความสามารถในการแข่งขัน (๒) อนุรักษ์และฟื้นฟูความ หลากหลายทางชีวภาพในและนอกถิ่นกำเนิด (๓) อนุรักษ์และฟื้นฟูแม่น้ำลำคลองและแหล่งน้ำธรรมชาติทั่ว ประเทศ (๔) รักษาและเพิ่มพื้นที่สีเขียวที่เป็นมิตรกับสิ่งแวดล้อม และ (๕) ส่งเสริมการบริโภคและการผลิตที่ ยั่งยืน

๒. สร้างการเติบโตอย่างยั่งยืนบนสังคมเศรษฐกิจภาคทะเลโดย (๑) เพิ่มมูลค่าของ เศรษฐกิจฐานชีวภาพทางทะเล (๒) ปรับปรุง ฟื้นฟู และสร้างใหม่ทรัพยากรทางทะเลและชายฝั่งทั้งระบบ (๓) ฟื้นฟูชายหาดที่เป็นแหล่งท่องเที่ยว ชายฝั่งทะเลได้รับการป้องกันและแก้ไขทั้งระบบ และมีนโยบายการจัดการ ชายฝั่งแบบบูรณาการอย่างเป็นองค์รวม และ (๔) พัฒนาและเพิ่มสัดส่วนกิจกรรมทางทะเลที่เป็นมิตรต่อ สิ่งแวดล้อม

๓. สร้างการเติบโตอย่างยั่งยืนบนสังคมที่เป็นมิตรต่อสภาพภูมิอากาศโดย (๑) ลดการ ปลดปล่อยก๊าซเรือนกระจก (๒) มีการปรับตัวเพื่อลดความเสี่ยงและเสียหายจากภัยธรรมชาติและผลกระทบที่ เกี่ยวข้องกับการเปลี่ยนแปลงสภาพภูมิอากาศ(๓) มุ่งเป้าสู่การลงทุนที่เป็นมิตรต่อสภาพภูมิอากาศในการ พัฒนาโครงสร้างพื้นฐานของภาครัฐและภาคเอกชน และ (๔) พัฒนาและสร้างระบบรับมือปรับตัวต่อโรคอุบัติ ใหม่และโรคอุบัติซ้ำที่เกิดจากการเปลี่ยนแปลงภูมิอากาศ

๔. พัฒนาพื้นที่เมืองชนบทเกษตรกรรมและอุตสาหกรรมเชิงนิเวศ มุ่งเน้นความเป็นเมือง ที่เติบโตอย่างต่อเนื่อง โดย (๑) จัดทำแผนผังภูมินิเวศเพื่อการพัฒนาเมืองชนบทพื้นที่เกษตรกรรมและ อุตสาหกรรม รวมถึงพื้นที่อนุรักษ์ตามศักยภาพและความเหมาะสมทางภูมินิเวศอย่างเป็นเอกภาพ (๒) พัฒนา พื้นที่เมือง ชนบทเกษตรกรรม และอุตสาหกรรมเชิงนิเวศที่มีการบริหารจัดการตามแผนผังภูมินิเวศอย่างยั่งยืน (๓) จัดการมลพิษที่มีผลกระทบต่อสิ่งแวดล้อม และสารเคมีในภาคเกษตรทั้งระบบ ให้เป็นไปตาม มาตรฐานสากลและค่ามาตรฐานสากล (๔) สงวนรักษา อนุรักษ์ฟื้นฟู และพัฒนาทรัพยากรธรรมชาติ มรดกทาง สถาปัตยกรรมและศิลปวัฒนธรรมอัตลักษณ์ และวิถีชีวิตพื้นถิ่นบนฐานธรรมชาติ และฐานวัฒนธรรมอย่าง ยั่งยืน (๕) พัฒนาเครือข่ายองค์กรพัฒนาเมืองและชุมชน รวมทั้งกลุ่มอาสาสมัคร ด้วยกลไกการมีส่วนร่วมของ ทุกภาคส่วนในท้องถิ่น และ (๖) เสริมสร้างระบบสาธารณสุขและอนามัยสิ่งแวดล้อมและยกระดับความสามารถ ในการป้องกันโรคอุบัติใหม่และอุบัติซ้ำ

๕. พัฒนาความมั่นคง น้ำ พลังงาน และเกษตรที่เป็นมิตรต่อสิ่งแวดล้อม โดย (๑) พัฒนาการจัดการน้ำเชิงลุ่มน้ำทั้งระบบเพื่อเพิ่มความมั่นคงด้านน้ำของประเทศ (๒) เพิ่มผลิตภาพของน้ำทั้ง ระบบในการใช้น้ำอย่างประหยัด รู้คุณค่า และสร้างมูลค่าเพิ่มจากการใช้น้ำให้ทัดเทียมกับระดับสากล (๓) พัฒนาความมั่นคงพลังงานของประเทศและส่งเสริมการใช้พลังงานที่เป็นมิตรต่อสิ่งแวดล้อม (๔) เพิ่ม

ประสิทธิภาพการใช้พลังงานโดยลดความเข้มข้นของการใช้ พลังงาน และ (๕) พัฒนาความมั่นคงด้าน การเกษตรและอาหารของประเทศและชุมชน ในมิติปริมาณ คุณภาพ ราคาและการเข้าถึงอาหาร

๖. ยกระดับกระบวนการทัศน์ เพื่อกำหนดอนาคตประเทศ โดย (๑) ส่งเสริมคุณลักษณะและ พฤติกรรมที่พึงประสงค์ด้านสิ่งแวดล้อมและคุณภาพชีวิตที่ดีของคนไทย (๒) พัฒนาเครื่องมือกลไกและระบบ ยุติธรรม และระบบประชาธิปไตยสิ่งแวดล้อม (๓) จัดโครงสร้างเชิงสถาบันเพื่อจัดการประเด็นร่วม ด้านการ บริหารจัดการทรัพยากรธรรมชาติ และสิ่งแวดล้อมที่สำคัญ และ (๔) พัฒนาและดำเนินโครงการที่ยกระดับ กระบวนการทัศน์ เพื่อกำหนดอนาคตประเทศ ด้านทรัพยากรธรรมชาติ สิ่งแวดล้อมและวัฒนธรรม บนหลักของ การมีส่วนร่วม และธรรมาภิบาล

๖) ยุทธศาสตร์ชาติด้านการปรับสมดุลและพัฒนาระบบการบริหารจัดการภาครัฐ

ยุทธศาสตร์ชาติด้านการปรับสมดุลและพัฒนาระบบการบริหารจัดการภาครัฐ มี เป้าหมายการพัฒนาที่สำคัญเพื่อปรับเปลี่ยนภาครัฐที่ยึดหลัก “ภาครัฐของประชาชนเพื่อประชาชนและ ประโยชน์ส่วนรวม” โดยภาครัฐต้องมีขนาดที่เหมาะสมกับบทบาทภารกิจ แยกแยะบทบาทหน่วยงานของรัฐที่ ทำหน้าที่ในการกำกับหรือในการให้บริการยึดหลักธรรมาภิบาลปรับวัฒนธรรมการทำงานให้มุ่งผลสัมฤทธิ์ และ ผลประโยชน์ส่วนรวมมีความทันสมัย และพร้อมที่จะปรับตัวให้ทันต่อการเปลี่ยนแปลงของโลกอยู่ตลอดเวลา โดยเฉพาะอย่างยิ่งการนำนวัตกรรม เทคโนโลยีข้อมูล ขนาดใหญ่ ระบบการทำงานที่เป็นดิจิทัลเข้ามา ประยุกต์ใช้อย่างคุ้มค่า และปฏิบัติงานเทียบได้กับมาตรฐานสากล รวมทั้งมีลักษณะเปิดกว้าง เชื่อมโยงถึงกัน และเปิดโอกาสให้ทุกภาคส่วนเข้ามามีส่วนร่วมเพื่อตอบสนองความต้องการของประชาชนได้อย่างสะดวก รวดเร็วและโปร่งใส โดยทุก ภาคส่วนในสังคมต้องร่วมกันปลูกฝังค่านิยมความซื่อสัตย์สุจริตความมัธยัสถ์ และ สร้างจิตสำนึกในการปฏิเสธไม่ยอมรับการทุจริตประพฤติดังกล่าวอย่างสิ้นเชิง นอกจากนี้ กฎหมายต้องมีความ ชัดเจน มีเพียงเท่าที่จำเป็น มีความทันสมัยมีความเป็นสากล มีประสิทธิภาพ และนำไปสู่การลดความเหลื่อมล้ำ และเอื้อต่อการพัฒนา โดยกระบวนการยุติธรรมมีการบริหารที่มีประสิทธิภาพ เป็นธรรม ไม่เลือกปฏิบัติและ การอำนวยความสะดวกยุติธรรมตามหลักนิติธรรม

ตัวชี้วัด ประกอบด้วย (๑) ระดับความพึงพอใจของประชาชนต่อการให้บริการ สาธารณะของภาครัฐ (๒) ประสิทธิภาพของการบริการภาครัฐ (๓) ระดับความโปร่งใสการทุจริต ประพฤติมิ ชอบและ (๔) ความเสมอภาคในกระบวนการยุติธรรม โดยประเด็นยุทธศาสตร์ชาติด้านการปรับสมดุล และ พัฒนาระบบการบริหารจัดการภาครัฐประกอบด้วย ๘ ประเด็น ได้แก่

๑. ภาครัฐที่ยึดประชาชนเป็นศูนย์กลาง ตอบสนองความต้องการ และให้บริการอย่าง สะดวกรวดเร็ว โปร่งใส โดย (๑) การให้บริการสาธารณะของภาครัฐได้มาตรฐานสากลและเป็นระดับแนวหน้า ของภูมิภาค และ (๒) ภาครัฐมีความเชื่อมโยงในการให้บริการสาธารณะต่างๆ ผ่านการนำเทคโนโลยีดิจิทัลมา ประยุกต์ใช้

๒. ภาครัฐบริหารงานแบบบูรณาการโดยมียุทธศาสตร์ชาติ เป็นเป้าหมายและเชื่อมโยง การพัฒนาในทุกระดับ ทุกประเด็น ทุกภารกิจ และทุกพื้นที่ โดย (๑) ให้ยุทธศาสตร์ชาติเป็นกลไกขับเคลื่อน การพัฒนาประเทศ (๒) ระบบการเงินการคลังประเทศสนับสนุนการขับเคลื่อนยุทธศาสตร์ชาติ และ (๓) ระบบ ติดตามประเมินผลที่สะท้อนการบรรลุเป้าหมายยุทธศาสตร์ชาติในทุกระดับ

๓. ภาครัฐมีขนาดเล็กลง เหมาะสมกับภารกิจ ส่งเสริมให้ประชาชนและทุกภาคส่วนมี ส่วนร่วมในการพัฒนาประเทศ โดย (๑) ภาครัฐ มีขนาดที่ เหมาะสม(๒) ทุกภาคส่วนมีส่วนร่วมในการพัฒนา

ประเทศ และ (๓) ส่งเสริมการกระจายอำนาจและสนับสนุนบทบาทชุมชนท้องถิ่นให้องค์กรปกครองส่วนท้องถิ่นเป็นหน่วยงานที่มีสมรรถนะสูง ตั้งอยู่บนหลักธรรมาภิบาล

๔. ภาครัฐมีความทันสมัย โดย (๑) องค์กรภาครัฐมีความยืดหยุ่นเหมาะสมกับบริบทการพัฒนาประเทศ และ (๒) พัฒนาและปรับระบบวิธีการปฏิบัติราชการให้ทันสมัย

๕. บุคลากรภาครัฐเป็นคนดีและเก่ง ยึดหลักคุณธรรม จริยธรรม มีจิตสำนึกมีความสามารถสูง มุ่งมั่น และเป็นมืออาชีพ โดย (๑) ภาครัฐมีการบริหารกำลังคนที่มีความคล่องตัว ยึดระบบคุณธรรม และ (๒) บุคลากรภาครัฐยึดค่านิยมในการทำงานเพื่อประชาชน มีคุณธรรม และมีการพัฒนาตามเส้นทางความก้าวหน้าในอาชีพ

๖. ภาครัฐมีความโปร่งใส ปลอดการทุจริต และประพฤติ มิชอบ โดย(๑) ประชาชนและภาคีต่าง ๆ ในสังคมร่วมมือกันในการป้องกันการทุจริตและประพฤติมิชอบ (๒) บุคลากรภาครัฐยึดมั่นในหลักคุณธรรม จริยธรรมและความซื่อสัตย์สุจริต(๓) การปราบปรามการทุจริตประพฤติมิชอบมีประสิทธิภาพมีความเด็ดขาด เป็นธรรมและตรวจสอบได้ และ (๔) การบริหารจัดการการป้องกันและปราบปรามการทุจริตอย่างเป็นระบบแบบบูรณาการ

๗. กฎหมายมีความสอดคล้องเหมาะสมกับบริบทต่าง ๆ และมีเท่าที่จำเป็น โดย (๑) ภาครัฐจัดให้มีกฎหมายที่สอดคล้องและเหมาะสมกับบริบทต่าง ๆ ที่เปลี่ยนแปลง(๒) มีกฎหมายเท่าที่จำเป็น และ (๓) การบังคับใช้กฎหมายอย่างมีประสิทธิภาพ เท่าเทียมมีการเสริมสร้างประสิทธิภาพการใช้อกฎหมาย

๘. กระบวนการยุติธรรมเคารพสิทธิมนุษยชนและปฏิบัติต่อประชาชนโดยเสมอภาค โดย (๑) บุคลากรและหน่วยงานในกระบวนการยุติธรรมเคารพและยึดมั่นในหลักประชาธิปไตย เคารพศักดิ์ศรีความเป็นมนุษย์ที่พึงได้รับการปฏิบัติอย่างเท่าเทียม (๒)ทุกหน่วยงานในกระบวนการยุติธรรม มีบทบาทเชิงรุก ร่วมกันในทุกขั้นตอนของการค้นหาความจริง (๓) หน่วยงานในกระบวนการยุติธรรมทั้งทางแพ่ง อาญาและปกครองมีเป้าหมายและยุทธศาสตร์ร่วมกัน (๔) ส่งเสริมระบบยุติธรรมทางเลือกระบบยุติธรรมชุมชน และการมีส่วนร่วมของประชาชนในกระบวนการยุติธรรม และ (๕) พัฒนามาตรการอื่นแทนโทษทางอาญา

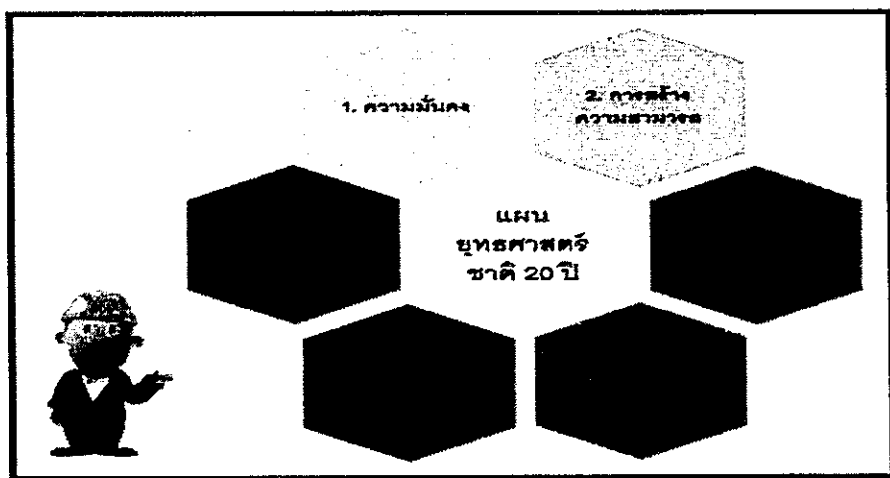

(๑.๒) แผนพัฒนาเศรษฐกิจและสังคมแห่งชาติ ฉบับที่ ๑๓ (พ.ศ.๒๕๖๖ - ๒๕๗๐)

๑.๒.๑ โอกาสและความเสี่ยงของประเทศไทยในระยะแผนพัฒนา ฉบับที่ ๑๓

แผนพัฒนาเศรษฐกิจและสังคมแห่งชาติ ฉบับที่ ๑๓ เป็นแผนพัฒนา ฉบับแรกที่เริ่มต้น กระบวนการยกร่าง กรอบแผนภายใต้ยุทธศาสตร์ชาติและจะมีผลในการใช้เป็นกรอบเพื่อกำหนดแผนระดับปฏิบัติการ ในช่วง ๕ ปี ที่สองของยุทธศาสตร์ชาติ ๒๐ ปี ยังคงน้อมนำปรัชญาของเศรษฐกิจพอเพียงมาเป็นหลักปรัชญานำทางในการขับเคลื่อนและวางแผนการพัฒนาประเทศ ให้เกิดประสิทธิผลในการขับเคลื่อนพลวัต การพัฒนาประเทศใน มิติ ต่าง ๆ ไปสู่เป้าหมายตามยุทธศาสตร์ชาติได้อย่างเป็นรูปธรรม และโดยที่ทั่วโลก รวมถึงไทยยังอยู่ใน ช่วงเวลาที่ต้อง เผชิญกับความท้าทายจากภายนอกและภายในประเทศที่มีความผันแปรสูงและมีแนวโน้มจะทวี ความรุนแรงมากขึ้นในอนาคต ทั้งที่เป็นผลสืบเนื่องมาจากสถานการณ์แพร่ระบาดของโรคติดเชื้อไวรัสโคโรนา ๒๐๑๙ (โควิด-๑๙) และ โครงสร้างในประเทศที่ยังคงมีข้อจำกัดภายในที่รบกวนการปรับปรุงแก้ไขในหลายมิติ การ กำหนดทิศทางการพัฒนา ประเทศในระยะต่อไปจึงจำเป็นต้องให้ความสำคัญกับการทำความเข้าใจถึงปัจจัย ภายนอกและภายในตลอดจนการ เปลี่ยนแปลงของปัจจัยทั้งหมดที่ส่งผลกระทบต่อและมีอิทธิพลกับโครงสร้างและ อนาคตของประเทศไทยในทุกมิติ เพื่อนำมา ประมวลผลและกำหนดกรอบทิศทางการพัฒนาประเทศที่ควรจะไป ในอนาคตให้มีความสอดคล้องกับเป้าหมายการพัฒนาที่ยั่งยืน (Sustainable Development Goals SDGs) ตลอดจนสามารถนำพาประเทศไทยให้เติบโตต่อไป ท่ามกลางความผันแปรที่เกิดขึ้น เพื่อให้ประเทศไทยสามารถ สร้างสรรค์โอกาสจากความท้าทายภายนอกและสามารถ เสริมสร้างความเข้มแข็งจากภายในประเทศให้ สามารถเติบโตต่อไปได้อย่างมั่นคง สามารถบรรลุเป้าหมายในระยะ ๕๐ ปี ภายใต้ยุทธศาสตร์ชาติตามกรอบ ระยะเวลาที่คาดหวัง การวางกรอบทิศทางการพัฒนาประเทศในระยะต่อไปให้ สามารถกำหนดแนวทางที่ ประเทศ มุ่งไปเพื่อบรรลุผลในระยะ ๕ ปี ของแผนพัฒนา ซึ่งจะช่วยขับเคลื่อนประเทศ ไปสู่การบรรลุ เป้าหมายระยะยาวภายใต้ยุทธศาสตร์ชาติได้นั้นจำเป็นต้องให้ความสำคัญกับการ เสริมสร้าง ความสามารถในการบริหารจัดการและรับมือกับความเสี่ยง ตลอดจนสรรค์สร้างประโยชน์จากโอกาส ที่เกิดขึ้น ได้อย่างเหมาะสมและทันทั่วถึง ซึ่งความเชื่อมโยงระหว่างแนวโน้มการเปลี่ยนแปลงระดับโลก (Megatrends) ผลกระทบและความปกติใหม่ (New Normal) จากสถานการณ์การ

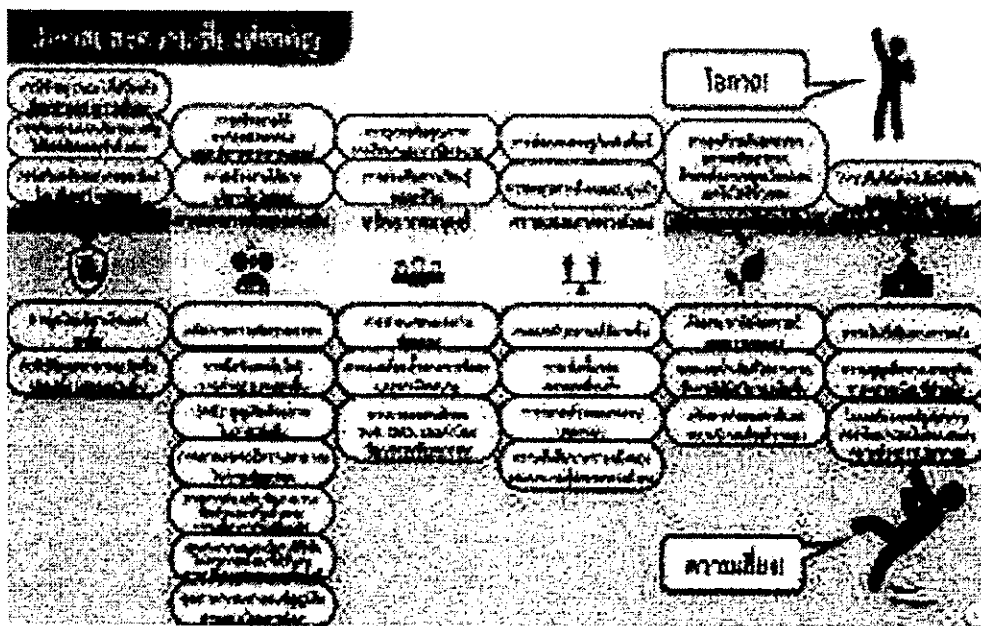

ระบาดของโรคโควิด-๑๙ ที่เข้ามากระทบต่อสถานะของการพัฒนาประเทศโดยพิจารณาภายใต้กรอบยุทธศาสตร์ชาติทั้ง ๖ ด้าน นั้น พบว่ามีแนวโน้มการเปลี่ยนแปลงระดับโลกที่สำคัญซึ่งจะส่งผลทำให้ประเทศไทยจำเป็นต้องมีการพิจารณายกระดับ หรือเปลี่ยนแปลงการดำเนินงานไปจากเดิมอย่างมีนัยสำคัญ ดังนี้

(๑) ความมั่นคง มีความเสี่ยงและโอกาสที่สำคัญ ๕ ประการ

- โอกาสในการใช้เทคโนโลยีและ Big Data เพื่อป้องกันภัยคุกคามทางความมั่นคง
- โอกาสในการพัฒนาระบบการบริหารจัดการภาครัฐเพื่อให้เกิดความโปร่งใสเข้าถึงได้ง่าย และตอบสนองประชาชนได้ดีขึ้น
- ความเสี่ยงจากการถูกโจมตีทางไซเบอร์สูงขึ้น
- ความเสี่ยงจากภัยพิบัติและสาธารณภัย มีแนวโน้มที่จะนำขึ้นบ่อยครั้ง และรุนแรงมากขึ้น
- โอกาสในเสริมสร้างบทบาทของไทยในเวทีระหว่างประเทศ

(๒) การสร้างความสามารถในการแข่งขัน มีความเสี่ยงและโอกาสที่สำคัญ ๙ ประการ

- ความเสี่ยงที่ผลิตภาพการผลิตในภาครวมจะลดลง การเป็นสังคมสูงวัยจะเป็นปัจจัยสำคัญที่อาจลดทอนผลิตภาพแรงงานในอนาคต
- ความเสี่ยงที่ไทยต้องพึ่งพิงเทคโนโลยีจากต่างประเทศสูงขึ้น
- ความเสี่ยง SMEs จะยิ่งสูญเสียศักยภาพในการแข่งขัน
- ความเสี่ยงภาคการท่องเที่ยวจะไม่สามารถฟื้นตัวและปรับตัวตามความต้องการที่

เปลี่ยนไป

- โอกาสในการสร้างรายได้จากอุตสาหกรรมและบริการทางการแพทย์
- ความเสี่ยงที่อุตสาหกรรมและบริการดิจิทัลจะไม่สามารถพัฒนาได้เท่าทันกับการเปลี่ยนแปลงของเทคโนโลยี
- โอกาสในการสร้างรายได้จากการให้บริการโลจิสติกส์
- ความเสี่ยงที่อุตสาหกรรมยานยนต์จะสูญเสียส่วนแบ่งในตลาดโลก

(๓) การพัฒนาและเสริมสร้างศักยภาพทรัพยากรมนุษย์ มีความเสี่ยงและโอกาสที่สำคัญ ๕

ประการ

- ความเสี่ยงในการขาดแคลนแรงงานทักษะสูงที่สอดคล้องกับความต้องการของตลาดแรงงานและสามารถทดแทนกับแรงงานที่ลดลง

เรียนที่ลดลง

- โอกาสในการพัฒนาคุณภาพการศึกษาและการฝึกอบรมด้วยเทคโนโลยีและประชากร

ความแตกต่างระหว่างพื้นที่

- ความเหลื่อมล้ำทางการศึกษาและการพัฒนาทักษะ จากความไม่พร้อมทางเทคโนโลยีและความแตกต่างระหว่างพื้นที่

- โอกาสในการส่งเสริมการเรียนรู้ตลอดชีวิต เพื่อพัฒนาทักษะให้เท่าทันความเปลี่ยนแปลงและรองรับกับคนทุกช่วงวัย

- ความเสี่ยงในการขาดแคลนทักษะทางพฤติกรรม (Soft Skills) และค่านิยม วัฒนธรรมที่สอดคล้องกับการใช้ชีวิตและการทำงานรูปแบบใหม่

(๔) การสร้างโอกาสและความเสมอภาคทางสังคม มีความเสี่ยงและโอกาสที่สำคัญ ๖ ประการ

- ความเสี่ยงที่คนจนจะขยับสถานะได้ยากขึ้น
- ความเสี่ยงต่อการเพิ่มขึ้นของความเหลื่อมล้ำ

- โอกาสในการพัฒนาเศรษฐกิจเชิงพื้นที่
- ความเสี่ยงต่อการขยายตัวของแรงงานนอกระบบ
- ความเสี่ยงต่อความยั่งยืนทางการคลังของระบบความคุ้มครองทางสังคม
- โอกาสในการลงทุนทางสังคมแบบมุ่งเป้า

(๕) การสร้างการเติบโตบนคุณภาพชีวิตที่เป็นมิตรต่อสิ่งแวดล้อม มีความเสี่ยงและโอกาส

ที่สำคัญ ๔ ประการ

- ความเสี่ยงที่ภัยธรรมชาติมีแนวโน้มเพิ่มความถี่และความรุนแรง
- ความเสี่ยงที่ปริมาณขยะและน้ำเสียที่ไม่สามารถจัดการได้จะมีปริมาณเพิ่มสูงขึ้น
- ความเสี่ยงที่ทรัพยากรธรรมชาติและระบบนิเวศจะเสื่อมโทรมมากขึ้น
- โอกาสในการลดปริมาณการปล่อยก๊าซเรือนกระจกและมลพิษอากาศ

(๖) การปรับสมดุลและพัฒนาระบบบริหารจัดการภาครัฐ มีความเสี่ยงและไป

ที่สำคัญ ๒ ประการ

- โอกาสในการนำเทคโนโลยีมาปรับใช้ในภาครัฐอย่างเต็มรูปแบบ
- ความเสี่ยงที่จะเกิดความไม่ยั่งยืนทางการคลัง
- ความเสี่ยงที่จะมีความสูญเสียทางเศรษฐกิจจากกฎระเบียบที่ล้าสมัยเพิ่มสูงขึ้น
- ความเสี่ยงที่โครงสร้างภาครัฐจะยิ่งขัดขวางการพัฒนาและไม่สามารถตอบสนอง

ความต้องการของประชาชน

- แนวคิดของกรอบแผนพัฒนาเศรษฐกิจและสังคมแห่งชาติ ฉบับที่ ๑๓

(๑) พลิกโฉมประเทศไทย สู่เศรษฐกิจสร้างคุณค่า สังคมเดินหน้าอย่างยั่งยืน

เศรษฐกิจมูลค่าสูงที่เป็นมิตรต่อสิ่งแวดล้อม (High Value - Added Economy) โดยการปรับทิศทางของภาคการผลิตเดิมที่มีความสำคัญ แต่มีความเสี่ยงที่จะสูญเสียความสามารถในการแข่งขันในอนาคต และส่งเสริมภาคการผลิตที่ไทยมีศักยภาพสอดคล้องกับทิศทางการเปลี่ยนแปลงของโลก โดยหมุดหมายที่ประเทศต้องบรรลุให้ได้ภายในระยะ ๕ ปีของแผนพัฒนาฯ ฉบับที่ ๒๓ เพื่อให้เป้าหมายของการมี “เศรษฐกิจมูลค่าสูงที่เป็นมิตรต่อ สิ่งแวดล้อม” บันไดได้อย่างเป็นรูปธรรม ประกอบด้วย

หมุดหมายที่ ๑ ไทยเป็นประเทศชั้นนำด้านสินค้าเกษตรและเกษตรแปรรูปมูลค่าสูง

หมุดหมายที่ 1 ไทยเป็นประเทศชั้นนำด้านสินค้าเกษตรและเกษตรแปรรูปมูลค่าสูง

๑ เป้าหมาย

1. ควบคุมต้นทุนของสินค้าเกษตรและเกษตรแปรรูป
2. พัฒนาโครงสร้างราคาสินค้าเกษตรและเกษตรแปรรูปให้มีความเป็นธรรม
3. ส่งเสริมศักยภาพและบทบาทของผู้ประกอบการเกษตร

หมุดหมายที่ ๒ ไทยเป็นจุดหมายของการท่องเที่ยวที่เน้นคุณค่าและความยั่งยืน

สภาพผู้นำ หรือ หมุดหมายที่ 2

ส่งเสริมการท่องเที่ยวที่มีคุณค่าและความยั่งยืน
ที่ครอบคลุมทุกภาคส่วนและยกระดับรายได้ของเกษตรกร

หมวดหมู่ที่ ๓ ไทยเป็นฐานการผลิตยานยนต์ไฟฟ้าของอาเซียน

ยานยนต์สมัยใหม่

มาตรฐานที่น่าสนใจของ
"อุตสาหกรรมยานยนต์สมัยใหม่"

มูลค่าทางเศรษฐกิจ
ในปัจจุบัน ร้อยละ
5.8

คาดการณ์ 2030
มูลค่าของธุรกิจ
ยานยนต์สมัยใหม่
1 ล้านล้านดอลลาร์

ประเทศที่ส่งออก
ยานยนต์สมัยใหม่
มากที่สุด ได้แก่
จีนและสหรัฐ

เป้าหมายการผลิตรถยนต์
2.5 ล้านคัน
ส่งออก 1 ล้านคัน
ภายในประเทศ
1.5 ล้านคัน
ภายในปี **2030**

ยอดส่งออก
รถยนต์สำเร็จรูป
เดือน กันยายน 2562 อยู่ที่
97,540 คัน
ลดลง **6.36%**
จากเดือน กันยายน 2561
(18 ล้าน 2562)

หมวดหมู่ที่ ๔ ไทยเป็นศูนย์กลางทางการแพทย์และสุขภาพมูลทาง

หมวดหมู่ที่ 4 การแพทย์และสุขภาพ

เป้าหมาย

| | |
|--|---|
| <p>1 สร้างมูลค่าทางธุรกิจ และนวัตกรรม ส่งออกมูลค่าเพิ่ม ๕๐ ล้านดอลลาร์</p> | <p>2 สร้างองค์ความรู้ ด้านการแพทย์และ สาธารณสุข</p> |
| <p>3 สร้างความเป็นธรรม ในการเข้าถึง บริการสุขภาพ</p> | <p>4 พัฒนาระบบ บริหารจัดการภาวะฉุกเฉิน ด้านสุขภาพ ให้ความพร้อม พร้อมรับมือภาวะฉุกเฉิน</p> |

4

หมวดหมู่ที่ ๕ ไทยเป็นประตูการค้าการลงทุนและจุดยุทธศาสตร์ทางโลจิสติกส์ที่สำคัญของภูมิภาค



หมวดหมู่ที่ ๖ ไทยเป็นฐานการผลิตอิเล็กทรอนิกส์อัจฉริยะ และบริการดิจิทัลของอาเซียน

แผนปฏิบัติการพัฒนาอุตสาหกรรมอิเล็กทรอนิกส์อัจฉริยะ:

| | | | |
|---|--|---|--|
| <p>ระเบียบที่ 1 (2564-2570)</p> <p>เป้าหมายระยะสั้น 2564-2565</p> | <p>อุตสาหกรรม ไฟฟ้าและ อิเล็กทรอนิกส์</p> | <p>อุตสาหกรรม อิเล็กทรอนิกส์ อัจฉริยะ</p> | <p>มูลค่าเพิ่ม 1.3 ล้านล้านบาท</p> <p>มูลค่าเพิ่ม 891,000 ล้านบาท</p> |
| <p>เป้าหมายระยะยาว 2566-2570</p> | <p>ลงทุนเพิ่มขึ้น ไม่น้อยกว่า 50,000 ล้านบาท</p> | <p>ลงทุน 38,270 ล้านบาท</p> | <p>มูลค่าเพิ่ม 1.5 ล้านล้านบาทต่อปี (เฉลี่ย 2565-2570)</p> <p>เพิ่มขึ้นไม่น้อยกว่า 60%</p> |

เชื่อมโยงกับห่วงโซ่มูลค่า Supply Chain

สร้างและพัฒนา Eco System

1. สถานการณ์ตลาดโลก 2020-2025

2. แนวโน้มเทคโนโลยี

3. แนวโน้มพฤติกรรมผู้บริโภค

มูลค่าตลาดผลิตภัณฑ์อิเล็กทรอนิกส์อัจฉริยะของโลกปี 2565-2569

1. มูลค่าตลาดผลิตภัณฑ์อิเล็กทรอนิกส์อัจฉริยะของโลกปี 2565-2569

2. มูลค่าตลาดผลิตภัณฑ์อิเล็กทรอนิกส์อัจฉริยะของไทยปี 2565-2569

3. มูลค่าตลาดผลิตภัณฑ์อิเล็กทรอนิกส์อัจฉริยะของอาเซียนปี 2565-2569

4. มูลค่าตลาดผลิตภัณฑ์อิเล็กทรอนิกส์อัจฉริยะของประเทศไทยปี 2565-2569

5. มูลค่าตลาดผลิตภัณฑ์อิเล็กทรอนิกส์อัจฉริยะของประเทศไทยปี 2565-2569

(๒) สังคมแห่งโอกาสและความเสมอภาค (High Opportunity Society)

ประชาชนได้รับความคุ้มครองทางสังคมที่เพียงพอ เหมาะสม ทุกภาคส่วนในสังคมมีส่วนร่วม และได้รับประโยชน์จากการเจริญเติบโตทางเศรษฐกิจอย่างเสมอภาค และประเทศมีความเหลื่อมล้ำลดลงในทุกมิติ โดยการใช้เทคโนโลยี ฐานข้อมูลสารสนเทศ และดิจิทัลแพลตฟอร์ม เป็นเครื่องมือในการส่งเสริมการแข่งขันที่เปิดกว้าง และเป็นธรรมเพื่อลดความเหลื่อมล้ำในเชิงธุรกิจ และผลักดันให้เกิดการเพิ่มผลิตภาพและพัฒนานวัตกรรมอย่าง ต่อเนื่อง การส่งเสริมกิจกรรมทางเศรษฐกิจและยกระดับคุณภาพบริการสาธารณะในเมืองหลักและท้องถิ่นต่างจังหวัด เพื่อลดความเหลื่อมล้ำในเชิงพื้นที่ ตลอดจนการช่วยเหลือผู้มีรายได้น้อยด้วยโอกาสอย่างตรงกับปัญหาความต้องการ การใช้นโยบายการเงินการคลังเพื่อสนับสนุนการกระจายรายได้ และการจัดความคุ้มครองทางสังคมอย่างมีประสิทธิภาพ เพื่อเพิ่มพลวัตการเลื่อนสถานะทางเศรษฐกิจและสังคม (socioeconomic mobility) โดยหมุดหมายที่ต้อง บรรลุในห้วงระยะเวลาของแผนพัฒนาฯ ฉบับที่ ๒๒ เพื่อผลักดันการสร้าง “สังคมแห่งโอกาสและความเสมอภาค อย่างเป็นรูปธรรมประกอบด้วย

หมุดหมายที่ ๗ ไทยมี SMEs ที่เข้มแข็ง มีศักยภาพสูง และสามารถแข่งขันได้



หมวดหมู่ที่ ๘ ไทยมีพื้นที่และเมืองหลักของภูมิภาคที่มีความเจริญทางเศรษฐกิจทันสมัย

หมวดหมู่ที่ 8 ไทยมีพื้นที่และเมืองหลักของภูมิภาคที่มีความเจริญทางเศรษฐกิจทันสมัย

8

๘.1 เยาวชน

1. พัฒนาการเจริญเติบโตทางเศรษฐกิจของภาคและการลงทุนในแผนพัฒนาเศรษฐกิจ

2. สดความโปสมุงการในการกระจายรายได้และภาค

3. พัฒนาการเจริญเติบโตทางเศรษฐกิจของภาคและการลงทุนในแผนพัฒนาเศรษฐกิจ

๘.2 ผลการ

1. พัฒนาการเจริญเติบโตทางเศรษฐกิจของภาคและการลงทุนในแผนพัฒนาเศรษฐกิจ

2. สดความโปสมุงการในการกระจายรายได้และภาค

3. พัฒนาการเจริญเติบโตทางเศรษฐกิจของภาคและการลงทุนในแผนพัฒนาเศรษฐกิจ

หมวดหมู่ที่ ๙ ไทย ความยากจนข้ามรุ่นลดลง และคนไทยทุกคนมีความคุ้มครองทางสังคมที่เพียงพอเหมาะสม

หมวดหมู่ที่ 9 ไทยมีความยากจนข้ามรุ่นลดลง และคนไทยทุกคนมีความคุ้มครองทางสังคมที่เพียงพอเหมาะสม

9

๙.1 ภัยพิบัติ

1. เพิ่มโอกาสให้ครัวเรือนยากจนเข้าถึงบริการสุขภาพและสาธารณสุขที่มีคุณภาพ

2. สดความโปสมุงการในการกระจายรายได้และภาค

3. พัฒนาการเจริญเติบโตทางเศรษฐกิจของภาคและการลงทุนในแผนพัฒนาเศรษฐกิจ

๙.2 ผลการ

1. พัฒนาการเจริญเติบโตทางเศรษฐกิจของภาคและการลงทุนในแผนพัฒนาเศรษฐกิจ

2. สดความโปสมุงการในการกระจายรายได้และภาค

3. พัฒนาการเจริญเติบโตทางเศรษฐกิจของภาคและการลงทุนในแผนพัฒนาเศรษฐกิจ

๓) วิถีชีวิตที่ยั่งยืน (Eco-Friendly Line)

โดยให้ความสำคัญกับการพัฒนาประสิทธิภาพของการบริหารจัดการ ทั้งการจัดการของภาครัฐ และบทบาทของภาคส่วนต่างๆ ที่เกี่ยวข้อง รวมถึงการประยุกต์ใช้เทคโนโลยี เพื่อมุ่งจัดการกับปัญหาที่เป็นภัยคุกคาม สำคัญทั้งในประเทศไทยและในระดับโลก ซึ่งได้แก่ ปัญหาขยะ มลพิษทางน้ำ มลพิษอากาศ ก๊าซเรือนกระจก และความ เสี่ยงของภัยธรรมชาติอันเนื่องมาจากการเปลี่ยนแปลงของสภาพภูมิอากาศ โดยหมุดหมาย เพื่อผลักดันการสร้าง “วิถีชีวิต ที่ยั่งยืน” อย่างเป็นทางการ ประกอบด้วย

หมุดหมายที่ ๑๐ ไทยมีเศรษฐกิจหมุนเวียนและสังคมคาร์บอนต่ำ

หมุดหมายที่ 10 ไทยมีเศรษฐกิจหมุนเวียนและสังคมคาร์บอนต่ำ

10

- เป้าหมาย**
1. เพิ่มเศรษฐกิจหมุนเวียนและสังคมคาร์บอนต่ำ
จาก 10% ของจีดีพีในปี 2025 เป็น 15% ในปี 2030
- อุตสาหกรรม**
2. อุตสาหกรรมสีเขียว
3. อุตสาหกรรมบริการ
4. อุตสาหกรรมเกษตรและอาหาร
5. อุตสาหกรรมพลังงาน
6. อุตสาหกรรมเทคโนโลยีดิจิทัล
7. อุตสาหกรรมบริการสุขภาพ
8. อุตสาหกรรมบริการสังคม
9. อุตสาหกรรมบริการการศึกษา
10. อุตสาหกรรมบริการวัฒนธรรมและกีฬา

คู่มือภัย 11

ภัยธรรมชาติและผลกระทบจากภัยธรรมชาติและการเปลี่ยนแปลงสภาพภูมิอากาศ

11

๑) เป้าหมาย

| | |
|---|---|
| <p>1 ลดความเสี่ยงและผลกระทบจากภัยธรรมชาติและการเปลี่ยนแปลงสภาพภูมิอากาศ</p> | <p>2 ลดความเสี่ยงจากภัยธรรมชาติและการเปลี่ยนแปลงสภาพภูมิอากาศ</p> |
|---|---|

3 วัตถุประสงค์กับยุทธศาสตร์การเปลี่ยนแปลงสภาพภูมิอากาศ

๒) กลยุทธ์

| | | |
|-----------------------------------|---------------------------------|---------------------------------------|
| <p>๑ วัตถุประสงค์ด้านเศรษฐกิจ</p> | <p>๒ วัตถุประสงค์ด้านสังคม</p> | <p>๓ วัตถุประสงค์ด้านสิ่งแวดล้อม</p> |
| <p>๔ วัตถุประสงค์ด้านพลังงาน</p> | <p>๕ วัตถุประสงค์ด้านสุขภาพ</p> | <p>๖ วัตถุประสงค์ด้านความยุติธรรม</p> |

(๔) ปัจจัยสนับสนุนการพลิกโฉมประเทศ (Key Enablers for Thailand's Transformation)

กลไกการพัฒนาทรัพยากรมนุษย์ทั้งระบบการศึกษา และการยกระดับและปรับทักษะแรงงานที่มีคุณภาพให้มาตรฐาน สอดคล้องกับความต้องการของตลาดแรงงานและโลกยุคใหม่ และส่งเสริมการเคลื่อนย้ายแรงงานไปสู่ ภาคการผลิตและบริการที่มีผลิตภาพและมูลค่าสูง และกลไกการบริหารจัดการภาครัฐทั้งระเบียบกฎหมาย ระบบ งบประมาณ โครงสร้างพื้นฐาน การให้บริการสาธารณะ ตลอดจนการติดตามประเมินผลที่ทันสมัยเท่าทันต่อการเปลี่ยนแปลง ตอบสนองความต้องการได้อย่างมีประสิทธิภาพ และสอดคล้องกับทิศทางการพัฒนาประเทศ โดยหมายเหตุที่ต่อ บรรลุในระยะเวลาของแผนพัฒนาฯ ฉบับที่ ๑๓ เพื่อสร้าง “ปัจจัยสนับสนุนการพลิกโฉมประเทศ” ประกอบด้วย

หมวดหมู่ที่ ๑๒ ไทยมีกำลังคนสมรรถนะสูง มุ่งเรียนรู้อย่างต่อเนื่อง ตอบโจทย์การ
พัฒนาแห่งอนาคต

หมวดหมู่ที่ 12 ไทยมีกำลังคนสมรรถนะสูง มุ่งเรียนรู้อย่างต่อเนื่อง ตอบโจทย์การ พัฒนาแห่งอนาคต

12

๑) เป้าหมาย

- 1) เพิ่มศักยภาพของวัยแรงงานระดับกลาง
 (คนวัยกลางคนวัยแรงงาน) และวัยผู้ใหญ่
 (วัยแรงงานที่มีประสบการณ์สูง) ให้มี
 ความสามารถตามเกณฑ์ปี ๒๐๒๐
- 2) พัฒนาทักษะคนให้ตรงความต้องการ
 ของภาคการผลิตและบริการ
- 3) ส่งเสริมการเรียนรู้ตลอดชีวิต
 (การเรียนรู้แบบไม่формальная) ให้มีผู้เรียน
 เพิ่มขึ้นร้อยละ ๕๐ จากปี ๒๐๑๕

๑) กลยุทธ์

- 1) ส่งเสริมการ
 ฝึกอบรมที่สอดคล้อง
 กับความต้องการ
 ของภาคการผลิต
 และบริการ
- 2) ส่งเสริมการเรียนรู้
 ตลอดชีวิต
 (การเรียนรู้แบบ
 ไม่формальная)
 ให้มีผู้เรียน
 เพิ่มขึ้นร้อยละ ๕๐
 จากปี ๒๐๑๕
- 3) ส่งเสริมการเรียนรู้
 ตลอดชีวิต (การเรียนรู้
 แบบไม่формальная)
 ให้มีผู้เรียน
 เพิ่มขึ้นร้อยละ ๕๐
 จากปี ๒๐๑๕

หมวดหมู่ที่ ๑๓ ไทยมีภาครัฐที่มีสมรรถนะสูง

หมวดหมู่ที่ 13 ไทยมีภาครัฐที่มีสมรรถนะสูง

13

เป้าหมายตามยุทธศาสตร์ชาติ

| | | | |
|--|---|--|--|
| ๑) ส่งเสริมการ ฝึกอบรมที่สอดคล้อง กับความต้องการ ของภาคการผลิต และบริการ | ๒) ส่งเสริมการเรียนรู้ ตลอดชีวิต (การเรียนรู้แบบ ไม่формальная) ให้มีผู้เรียน เพิ่มขึ้นร้อยละ ๕๐ จากปี ๒๐๑๕ | ๓) ส่งเสริมการเรียนรู้ ตลอดชีวิต (การเรียนรู้ แบบไม่формальная) ให้มีผู้เรียน เพิ่มขึ้นร้อยละ ๕๐ จากปี ๒๐๑๕ | ๔) ส่งเสริมการเรียนรู้ ตลอดชีวิต (การเรียนรู้ แบบไม่формальная) ให้มีผู้เรียน เพิ่มขึ้นร้อยละ ๕๐ จากปี ๒๐๑๕ |
|--|---|--|--|

ยุทธศาสตร์ที่ 13 ไทยมีภาครัฐที่มีสมรรถนะสูง มีประสิทธิภาพ และโปร่งใส-ธรรมาภิบาล

| | | | |
|--|---|--|--|
| ๑) ส่งเสริมการ ฝึกอบรมที่สอดคล้อง กับความต้องการ ของภาคการผลิต และบริการ | ๒) ส่งเสริมการเรียนรู้ ตลอดชีวิต (การเรียนรู้แบบ ไม่формальная) ให้มีผู้เรียน เพิ่มขึ้นร้อยละ ๕๐ จากปี ๒๐๑๕ | ๓) ส่งเสริมการเรียนรู้ ตลอดชีวิต (การเรียนรู้ แบบไม่формальная) ให้มีผู้เรียน เพิ่มขึ้นร้อยละ ๕๐ จากปี ๒๐๑๕ | ๔) ส่งเสริมการเรียนรู้ ตลอดชีวิต (การเรียนรู้ แบบไม่формальная) ให้มีผู้เรียน เพิ่มขึ้นร้อยละ ๕๐ จากปี ๒๐๑๕ |
|--|---|--|--|

๑.๓ แผนพัฒนาภาค/แผนพัฒนากลุ่มจังหวัด/แผนพัฒนาจังหวัด

แผนพัฒนาภาคใต้ชายแดน

ภาคใต้ชายแดนพึ่งพิงภาคการเกษตร โดยมีพืชเศรษฐกิจหลัก ยางพารา ปาล์มน้ำมัน และไม้ผล ซึ่งยังใช้รูปแบบการผลิตแบบดั้งเดิม และมีการแปรรูปขั้นต้นเพื่อการส่งออก ทำให้ได้รับผลกระทบจากความผันผวนของราคา นอกจากนี้ภาพลักษณ์ความไม่ปลอดภัยจากเหตุการณ์ความไม่สงบ ส่งผลต่อภาวะการค้าและการลงทุน อย่างไรก็ตามภาคใต้ชายแดนเป็นแหล่งทางการประมงที่สำคัญของประเทศ เนื่องจากมีทรัพยากรที่อุดมสมบูรณ์และมีแหล่งท่องเที่ยวที่สวยงาม รวมทั้งมีพื้นที่อุตสาหกรรมเกษตรแปรรูป และเมืองชายแดนมีจุดที่ตั้งที่ได้เปรียบในการเชื่อมโยงการพัฒนาระหว่างพื้นที่ภาคใต้ และมาเลเซียรวมทั้งสิงคโปร์ ประกอบกับปัจจุบันรัฐบาลอยู่ระหว่างดำเนิน โครงการเมืองต้นแบบ “สามเหลี่ยมมั่นคง มั่งคั่ง ยั่งยืน” เพื่อพัฒนาอุตสาหกรรมเกษตร อำนวยความสะดวก การพัฒนาการค้าและการท่องเที่ยว อำนวยความสะดวก และอำนวยความสะดวก เพื่อสร้างงาน และรายได้ให้กับประชาชน ควบคู่ไปกับการพัฒนาเพื่อสร้างความเข้มแข็งให้กับชุมชนและอยู่ร่วมกันอย่างสันติสุขภายใต้สังคมพหุวัฒนธรรม

๑. เป้าหมายเชิงยุทธศาสตร์

“เป็นแหล่งผลิตภาคเกษตรและอุตสาหกรรมเกษตรแปรรูปที่สำคัญของประเทศ และเป็นเมืองชายแดนเชื่อมโยงการค้าและการท่องเที่ยวกับพื้นที่ภาคใต้ และการพัฒนาเศรษฐกิจของประเทศ มาเลเซียและสิงคโปร์ ชุมชนมีความเข้มแข็งอยู่ร่วมกันอย่างสันติสุขภายใต้สังคมพหุวัฒนธรรม”

๒. วัตถุประสงค์

๒.๑ เพื่อพัฒนาระดับการผลิตและการแปรรูปเพื่อสร้างมูลค่าเพิ่มให้กับสินค้าเกษตรหลักของภาค

๒.๒ เพื่อพัฒนาเมืองชายแดน (สุโขทัย-ลพบุรี และเบตง) ให้เป็นศูนย์กลางการค้า การท่องเที่ยวของภาค

๒.๓ เพื่อยกระดับคุณภาพชีวิตของประชาชนด้านรายได้ การศึกษา และสาธารณสุข และอยู่ร่วมกันอย่างสันติสุข

๓. เป้าหมาย

๓.๑ อัตราการเจริญเติบโตทางเศรษฐกิจของภาคใต้ชายแดนขยายตัวเพิ่มขึ้น

๓.๒ สัมประสิทธิ์ความไม่เสมอภาค (Gini Coefficient) ในการกระจายรายได้ ภาคใต้ชายแดนลดลง

๔. ตัวชี้วัดและค่าเป้าหมาย

| ตัวชี้วัด | ค่าฐาน | ค่าเป้าหมาย | | | | | ๒๕๖๖-๒๕๗๐ | |
|---|--|--|--|--|--|--|--|--|
| | | ๒๕๖๖ | ๒๕๖๗ | ๒๕๖๘ | ๒๕๖๙ | ๒๕๗๐ | | |
| อัตราการเจริญเติบโตทางเศรษฐกิจของภาคใต้ชายแดน | ๘๒,๔๒๑ ล้านบาท ปี ๒๕๕๕-๒๕๕๙ หดตัวร้อยละ ๐.๘๙ | เพิ่มขึ้น ไม่ต่ำกว่า ร้อยละ ๓.๐๒ | เพิ่มขึ้น ไม่ต่ำกว่า ร้อยละ ๓.๐๒ | เพิ่มขึ้น ไม่ต่ำกว่า ร้อยละ ๓.๐๒ | เพิ่มขึ้น ไม่ต่ำกว่า ร้อยละ ๓.๐๒ | เพิ่มขึ้น ไม่ต่ำกว่า ร้อยละ ๓.๐๒ | เพิ่มขึ้น ไม่ต่ำกว่า ร้อยละ ๓.๐๒ | เพิ่มขึ้น ไม่ต่ำกว่า ร้อยละ ๓.๐๒ |
| สัมประสิทธิ์ความไม่เสมอภาค (Gini Coefficient) ในการกระจายรายได้ภาคใต้ชายแดนลดลง | ๐.๔๔๕ (ปี ๒๕๖๐) | ลดลงต่ำกว่า กว่า ๐.๔๔๕ | ลดลงต่ำกว่า กว่า ๐.๔๔๕ | ลดลงต่ำกว่า กว่า ๐.๔๔๕ | ลดลงต่ำกว่า กว่า ๐.๔๔๕ | ลดลงต่ำกว่า กว่า ๐.๔๔๕ | ลดลงต่ำกว่า กว่า ๐.๔๔๕ | ลดลงต่ำกว่า ๐.๔๔๕ |

หมายเหตุ ค่าเป้าหมายมูลค่าผลิตภัณฑ์มวลรวมภาค (GRP) ภาคคำนวณจากค่าเป้าหมายประเทศ

๕. ยุทธศาสตร์การพัฒนา

ยุทธศาสตร์ที่ ๑ พัฒนาอุตสาหกรรมเกษตรและอุตสาหกรรมแปรรูปการเกษตรเพื่อสร้างความมั่นคงให้กับภาคการผลิต

| ตัวชี้วัด | ค่าฐาน | ค่าเป้าหมาย | | | | | ๒๕๖๖-๒๕๗๐ | |
|---|--|--|--|--|--|--|--|--|
| | | ๒๕๖๖ | ๒๕๖๗ | ๒๕๖๘ | ๒๕๖๙ | ๒๕๗๐ | | |
| อัตราการขยายตัวการผลิตภาคเกษตรภาคใต้ชายแดน | ๔๕,๕๖๗ ล้านบาท ปี ๒๕๕๕-๒๕๕๙ หดตัวร้อยละ ๒.๖๒ | เพิ่มขึ้น ไม่ต่ำกว่า ร้อยละ ๑.๑๙ | เพิ่มขึ้น ไม่ต่ำกว่า ร้อยละ ๑.๑๙ | เพิ่มขึ้น ไม่ต่ำกว่า ร้อยละ ๑.๑๙ | เพิ่มขึ้น ไม่ต่ำกว่า ร้อยละ ๑.๑๙ | เพิ่มขึ้น ไม่ต่ำกว่า ร้อยละ ๑.๑๙ | เพิ่มขึ้น ไม่ต่ำกว่า ร้อยละ ๑.๑๙ | เพิ่มขึ้น ไม่ต่ำกว่า ร้อยละ ๑.๑๙ |
| อัตราการขยายตัวการผลิตภาคอุตสาหกรรมภาคใต้ชายแดน | ๖,๗๒๖.๘๓ ล้านบาท ปี ๒๕๕๕-๒๕๕๙ ขยายตัวร้อยละ ๐.๘๘ | เพิ่มขึ้น ไม่ต่ำกว่า ร้อยละ ๒.๖๖ | เพิ่มขึ้น ไม่ต่ำกว่า ร้อยละ ๒.๖๖ | เพิ่มขึ้น ไม่ต่ำกว่า ร้อยละ ๒.๖๖ | เพิ่มขึ้น ไม่ต่ำกว่า ร้อยละ ๒.๖๖ | เพิ่มขึ้น ไม่ต่ำกว่า ร้อยละ ๒.๖๖ | เพิ่มขึ้น ไม่ต่ำกว่า ร้อยละ ๒.๖๖ | เพิ่มขึ้น ไม่ต่ำกว่า ร้อยละ ๒.๖๖ |

หมายเหตุ ค่าเป้าหมายประเทศ GRP ภาคเกษตร และภาคอุตสาหกรรม คำนวณจากค่าเป้าหมายประเทศ

แนวทางการพัฒนา

๑) พัฒนาศักยภาพการผลิตภาคเกษตร

๑.๑) เพิ่มประสิทธิภาพการผลิตยางพารา ปาล์มน้ำมัน มะพร้าว และไม้ผล รวมทั้งการแปรรูปและเพิ่มมูลค่าผลผลิต

๑.๒) พัฒนาระบบตลาดสินค้าเกษตร พัฒนาคาดกลางสินค้าเกษตร

๑.๓) ส่งเสริมให้เกษตรกรกรรรายย่อยปรับระบบการผลิตให้สามารถพึ่งพาตนเองได้

๒) ยกระดับอุตสาหกรรมประมง การเพาะเลี้ยงกุ้งและสัตว์น้ำชายฝั่งเพื่อการส่งออกและเป็นมิตรต่อสิ่งแวดล้อม

๓) ส่งเสริมการเลี้ยงปศุสัตว์

๔) ส่งเสริมให้มีการใช้เทคโนโลยีและนวัตกรรมในการผลิตและบริหารจัดการฟาร์มอย่างเป็นระบบ

๕) ส่งเสริมการใช้ประโยชน์จากเทคโนโลยีฐานชีวภาพ และนวัตกรรมเพื่อเพิ่มมูลค่าผลผลิตภาคการเกษตร

๖) ส่งเสริมการสร้างตราสินค้า (Brand) ผลผลิตทางการเกษตร

๗) พัฒนาพื้นที่อำเภอหนองจิกต่อเนื่องอำเภอเมืองปัตตานี

๘) พัฒนาระบบบริหารจัดการน้ำลุ่มน้ำเพื่อป้องกันความเสียหายพื้นที่เศรษฐกิจและสร้างความมั่นคงด้านทรัพยากรน้ำ

๙) สนับสนุนการปรับปรุงท่าเทียบเรือปัตตานีให้มีมาตรฐาน สามารถรองรับการขนส่งสินค้า Feeder ไปยังท่าเรือของมาเลเซียและอินโดนีเซียได้

๑๐) ส่งเสริมการใช้ประโยชน์จากความหลากหลายทางชีวภาพสร้างมูลค่าเพิ่มให้กับภาคการผลิตและบริการในพื้นที่ และเพิ่มประสิทธิภาพการจัดการฐานทรัพยากรธรรมชาติให้มีความอุดมสมบูรณ์

ยุทธศาสตร์ที่ ๒ พัฒนาเมืองสุโขทัย-โลก และเมืองเบตง ให้เป็นเมืองการค้าและเมืองท่องเที่ยวชายแดน และพัฒนาเมืองยะลาให้เป็นเมืองนำอยู่และศูนย์กลางเศรษฐกิจของภาคใต้ชายแดน แผนพัฒนาภาคใต้ชายแดน

ตัวชี้วัดและค่าเป้าหมาย

| ตัวชี้วัด | ค่าฐาน | ค่าเป้าหมาย | | | | | ๒๕๖๖-๒๕๗๐ |
|---|--|--------------------------------------|--------------------------------------|--------------------------------------|--------------------------------------|--------------------------------------|--------------------------------------|
| | | ๒๕๖๖ | ๒๕๖๗ | ๒๕๖๘ | ๒๕๖๙ | ๒๕๗๐ | |
| รายได้การ ท่องเที่ยว ภาคใต้ ชายแดน | ๖,๔๖๙.๓๔ ล้านบาท ปี ๒๕๕๕-๒๕๕๙ ขยายตัวเฉลี่ย ร้อยละ ๑๑.๗๙ | เพิ่มขึ้น ไม่ต่ำกว่า ร้อยละ ๑๐ | เพิ่มขึ้น ไม่ต่ำกว่า ร้อยละ ๑๐ | เพิ่มขึ้น ไม่ต่ำกว่า ร้อยละ ๑๐ | เพิ่มขึ้น ไม่ต่ำกว่า ร้อยละ ๑๐ | เพิ่มขึ้น ไม่ต่ำกว่า ร้อยละ ๑๐ | เพิ่มขึ้น ไม่ต่ำกว่า ร้อยละ ๑๐ |
| มูลค่าการค้า ชายแดน ภาคใต้ ชายแดน | ๗,๕๕๔.๖๕ ล้านบาท ปี ๒๕๕๕-๒๕๕๙ หดตัวเฉลี่ย ร้อยละ ๕.๖๐ | เพิ่มขึ้น ไม่ต่ำกว่า ร้อยละ ๒ | เพิ่มขึ้น ไม่ต่ำกว่า ร้อยละ ๒ | เพิ่มขึ้น ไม่ต่ำกว่า ร้อยละ ๒ | เพิ่มขึ้น ไม่ต่ำกว่า ร้อยละ ๒ | เพิ่มขึ้น ไม่ต่ำกว่า ร้อยละ ๒ | เพิ่มขึ้น ไม่ต่ำกว่า ร้อยละ ๒ |

แนวทางการพัฒนา

๑) พัฒนาสิ่งอำนวยความสะดวกบริเวณด่านชายแดนให้เพียงพอและได้มาตรฐานรวมทั้งพื้นที่เศรษฐกิจบริเวณชายแดน

๒) พัฒนาโครงข่ายคมนาคมให้มีความเชื่อมโยงและมีมาตรฐานทั้งทางบก และทางอากาศ อาทิ

๒.๑) ทางบก พัฒนาโครงข่ายถนนสายหลัก สายรอง และการขนส่งทางรางให้มีมาตรฐาน และมีความปลอดภัย

๒.๒) ทางอากาศ ปรับปรุงท่าอากาศยานนราธิวาส และการก่อสร้างสนามบินเบตงให้แล้วเสร็จตามเป้าหมาย

๓) พัฒนาเมืองยะลาให้เป็นเมืองนำอยู่และศูนย์กลางเศรษฐกิจของ

๔) พัฒนาแหล่งท่องเที่ยวทางธรรมชาติและวัฒนธรรม

๕) พัฒนาเมืองท่องเที่ยวชายแดนและส่งเสริมธุรกิจต่อเนื่องการท่องเที่ยว รวมทั้งส่งเสริมการพัฒนาเมืองท่องเที่ยวชายแดน (เบตง) เมืองการค้าชายแดน (สุโงโก-ลก)

๖) พัฒนาและส่งเสริมธุรกิจการค้าชายแดน

๗) เร่งรัดการพัฒนาพื้นที่เขตเศรษฐกิจพิเศษนราธิวาสให้เป็นฐานเศรษฐกิจใหม่ของภาคเพื่อรองรับการค้าการลงทุนทั้งในและต่างประเทศ

ยุทธศาสตร์ที่ ๓ เสริมสร้างความเข้มแข็งให้กับชุมชน
ตัวชี้วัดและค่าเป้าหมาย

| ตัวชี้วัด | ค่าฐาน | ค่าเป้าหมาย | | | | | ๒๕๖๖-๒๕๗๐ |
|---|---|---------------------------------|---------------------------------|---------------------------------|---------------------------------|--------------------------------------|------------------------------|
| | | ๒๕๖๖ | ๒๕๖๗ | ๒๕๖๘ | ๒๕๖๙ | ๒๕๗๐ | |
| สัดส่วนคนจน ภาคใต้ ชายแดน | ปี ๒๕๕๙ ร้อยละ ๓๒.๗๗ สัดส่วนคนจนเฉลี่ย ๒๕๕๕-๒๕๕๙ ร้อยละ ๓๐.๙๐ | ลดลงน้อย กว่าร้อยละ ๓๐.๙๐ | ลดลงน้อย กว่าร้อยละ ๓๐.๐๐ | ลดลงน้อย กว่าร้อยละ ๒๙.๐๐ | ลดลงน้อย กว่าร้อยละ ๒๘.๐๐ | ลดลงน้อย กว่า ร้อย ละ ๒๘.๐๐ | ลดลงน้อยกว่า ร้อยละ ๒๘.๐๐ |
| อัตราการ ว่างงาน ภาคใต้ ชายแดน | ปี ๒๕๕๙ ร้อยละ ๒.๗ อัตราการว่างงาน เฉลี่ย ๒๕๕๕- ๒๕๕๙ ร้อยละ ๑.๖๗ | ลดลงร้อย ละ ๒.๐๐ | ลดลงร้อยละ ๒.๐๐ | ลดลงร้อยละ ๒.๐๐ | ลดลงร้อย ละ ๒.๐๐ | ลดลงร้อย ละ ๒.๐๐ | ลดลงร้อยละ ๒.๐๐ |

แนวทางการพัฒนา

- ๑) พัฒนาและสนับสนุนทักษะฝีมือแรงงาน
- ๒) พัฒนาและยกระดับคุณภาพการศึกษา
- ๓) ส่งเสริมการพัฒนาสุขภาวะของประชาชนทุกวัย
- ๔) ส่งเสริมเศรษฐกิจชุมชนให้มีความเข้มแข็ง
- ๕) สร้างความเข้มแข็งของสังคมพหุวัฒนธรรม

แผนพัฒนากลุ่มจังหวัดภาคใต้ชายแดน

กลุ่มจังหวัดภาคใต้ชายแดน ประกอบด้วย จังหวัดนราธิวาส ปัตตานี และจังหวัดยะลา ตั้งอยู่ตอนล่างของประเทศ ตั้งอยู่ใต้สุดของประเทศและติดกับประเทศมาเลเซีย มีอาณาเขตติดต่อด้านใต้และด้านตะวันตกกับประเทศมาเลเซีย รวมระยะทางพรมแดนไทย - มาเลเซีย ๒๕๘ กิโลเมตร โดยมีเทือกเขาสันกาลาศรีเป็นแนวกันด้านเหนือ และด้านตะวันออกติดทะเลอ่าวไทยเป็นระยะทาง ๑๗๒.๓๑ กิโลเมตร มีเนื้อที่รวมประมาณ ๑๐,๙๓๖.๘๖๔ ตารางกิโลเมตร หรือประมาณ ๖.๘๐ ล้านไร่ ซึ่งจังหวัดนราธิวาสมีพื้นที่มากที่สุด และจังหวัดปัตตานีมีพื้นที่น้อยที่สุด

ยุทธศาสตร์การพัฒนากลุ่มจังหวัดภาคใต้ชายแดน

วิสัยทัศน์กลุ่มจังหวัดภาคใต้ชายแดน

“เกษตรก้าวหน้า การค้าชายแดน การท่องเที่ยวเชื่อมโยงสู่อาเซียน”

คำอธิบายวิสัยทัศน์ เพื่อให้บรรลุวิสัยทัศน์ในปี ๒๕๖๖ กลุ่มจังหวัดภาคใต้ชายแดน ได้ให้ความสำคัญในการพัฒนาเพื่อให้บรรลุผลใน ๓ เรื่อง ประกอบด้วย

เมืองเกษตรก้าวหน้า ภาคการเกษตรมีบทบาทสำคัญต่อเศรษฐกิจของกลุ่มจังหวัดภาคใต้ชายแดน มีพืชเศรษฐกิจหลักที่สำคัญ อาทิเช่น ยางพารา ปาล์มน้ำมัน มะพร้าว ประมงชายฝั่ง ปศุสัตว์ และไม้ผล โดยในปี ๒๕๖๖ กลุ่มจังหวัด จะเป็นแหล่งผลิตยางพารา ปาล์มน้ำมัน มะพร้าว ไม้ผล และปศุสัตว์ที่มีคุณภาพ ภาคประมงมีประสิทธิภาพในการจับถูกต้องตามหลักวิชาการและกฎหมาย โดยการส่งเสริมและวิจัยเพื่อคิดค้นนวัตกรรมและพัฒนาเทคโนโลยี การผลิต การแปรรูปยางพารา ไม้ยางพารา ปาล์มน้ำมัน และไม้ผลให้เป็นผลิตภัณฑ์ที่สามารถสร้างมูลค่าเพิ่ม และสร้างความเจริญเติบโตทางเศรษฐกิจที่ยั่งยืนให้กับกลุ่มจังหวัดภาคใต้ชายแดน

การค้าชายแดน หลังปี ๒๕๖๖ จะมีมูลค่าการค้าชายแดนเพิ่มขึ้นในอัตราส่วนที่สูงขึ้น ร้อยละ ๖ ของมูลค่าเดิม โดยอาศัยศักยภาพของจังหวัดชายแดน คือ จังหวัดยะลา และจังหวัดนราธิวาส ซึ่งเป็นที่ตั้งของเขตพัฒนาเศรษฐกิจพิเศษ-ด้านชายแดนไทย-มาเลเซีย รวมถึงเขตพัฒนาพิเศษเฉพาะกิจ โดยพัฒนาให้มีความพร้อมด้านโครงสร้างพื้นฐาน สิ่งอำนวยความสะดวกที่จำเป็น สามารถรองรับการขนส่งและการค้าทั้งในและนอกประเทศ และสู่กลุ่มประเทศอาเซียน สามารถดึงดูดนักลงทุนเข้ามาลงทุนในพื้นที่เพื่อให้เกิดการจ้างงาน สร้างรายได้และการเติบโตทางเศรษฐกิจของกลุ่มจังหวัด

การท่องเที่ยว หลังปี ๒๕๖๖ กลุ่มจังหวัดภาคใต้ชายแดนมีโครงสร้างพื้นฐานและสิ่งอำนวยความสะดวกที่ได้มาตรฐาน มีเส้นทางการท่องเที่ยวเชื่อมโยงกับแหล่งท่องเที่ยวระดับประเทศและอาเซียน การบริหารจัดการการท่องเที่ยวที่เป็นมิตรกับสิ่งแวดล้อม การบริการนักท่องเที่ยวที่ได้มาตรฐานสากล มีระบบการตลาดและประชาสัมพันธ์ที่ทันสมัย

➤ จุดยืนในการพัฒนา (Positioning)

๑.สร้างมูลค่าเพิ่มสินค้าด้านเกษตร (อาทิเช่น ยางพารา ปาล์มน้ำมัน มะพร้าว ไม้ผล ข้าว ประมง และปศุสัตว์)

๒.ส่งเสริมการค้า การลงทุน ในเขตพื้นที่เศรษฐกิจ เมืองชายแดน เมืองต้นแบบ

๓.ส่งเสริมการท่องเที่ยวเชิงธรรมชาติและวัฒนธรรม

➤ เป้าประสงค์ ตัวชี้วัด และค่าเป้าหมาย

| เป้าประสงค์รวม | ตัวชี้วัด/เป้าหมายรวม ๕ ปี | ข้อมูลฐาน | เป้าหมายรายปี | | | | |
|---|--|--|---------------|------|---------------|---------------|---------------|
| | | | ๒๕๖๖ | ๒๕๖๗ | ๒๕๖๘ | ๒๕๖๙ | ๒๕๗๐ |
| มูลค่าผลิตภัณฑ์มวลรวมกลุ่มจังหวัดภาคใต้ชายแดนมี | อัตราการขยายตัวมูลค่าผลิตภัณฑ์มวลรวมของภูมิภาคใต้เพิ่มขึ้นร้อยละ ๒.๕ | อัตราการขยายตัวค่าผลิตภัณฑ์มวลรวมกลุ่มจังหวัดเฉลี่ยปี ๒๕๕๔ - ๒๕๕๘ ร้อยละ ๑.๕ (มูลค่า | - | - | ๑.๕ (๑๓๘,๑๒๓) | ๒.๐ (๑๓๘,๘๐๓) | ๒.๕ (๑๓๙,๔๘๓) |

| เป้าประสงค์ รวม | ตัวชี้วัด/ เป้าหมาย รวม ๕ ปี | ข้อมูลฐาน | เป้าหมายรายปี | | | | |
|---------------------|------------------------------------|---------------------------------|---------------|------|------|------|------|
| | | | ๒๕๖๖ | ๒๕๖๗ | ๒๕๖๘ | ๒๕๖๙ | ๒๕๗๐ |
| มูลค่าเพิ่ม ขึ้น | | เฉลี่ย ๕ ปี ๑๓๖,๐๘๒ ล้านบาท) | | | | | |

หมายเหตุ : มูลค่าผลิตภัณฑ์มวลรวมกลุ่มจังหวัดฯ จากสำนักงานคณะกรรมการพัฒนาการเศรษฐกิจและสังคมแห่งชาติ ๒๕๖๖

ประเด็นการพัฒนาของกลุ่มจังหวัดภาคใต้ชายแดน

ประเด็นยุทธศาสตร์ที่ ๑ : พัฒนาศักยภาพการผลิตภาคเกษตร อุตสาหกรรมเกษตร

แปรรูป และการตลาด

| เป้าประสงค์ เชิงยุทธศาสตร์ | ตัวชี้วัด/เป้าหมาย รวม ๕ ปี | ข้อมูลฐาน | เป้าหมายรายปี | | | | | หมายเหตุ |
|--|--|---|---------------|------|--------------|--------------|--------------|----------|
| | | | ๒๕๖๖ | ๒๕๖๗ | ๒๕๖๘ | ๒๕๖๙ | ๒๕๗๐ | |
| เพิ่มผลผลิต สินค้าและสร้าง มูลค่าเพิ่ม ผลผลิตด้าน เกษตร (ยางพารา ปาล์มน้ำมัน มะพร้าว ไม้ผล ข้าว ประมง และปศุสัตว์) เพิ่มขึ้น | ๑. ผลผลิต ยางพาราเพิ่มขึ้น เฉลี่ยไร่ละ ๕ กิโลกรัมจากค่าฐาน | ผลผลิต (ปี ๒๕๕๙) ๒๓๕ กิโลกรัม/ไร่ | - | - | ๒๔๐ | ๒๔๕ | ๒๕๐ | |
| | ๒.ผลผลิตปาล์ม น้ำมันเพิ่มขึ้นเฉลี่ย ไร่ละ ๒๐๐ กิโลกรัม จากค่า ฐาน | ผลผลิตปี ๒๕๕๙ จำนวน ๑,๒๘๒ กิโลกรัม/ไร่ | - | - | ๑,๔๘๒ | ๑,๖๘๒ | ๑,๘๘๒ | |
| | ๓. ปริมาณการเลี้ยง ปศุสัตว์ (แพะ/โค/ แกะ) สายพันธุ์ดี เพิ่มขึ้น ๓ สายพันธุ์ | NA | - | - | ๑ | ๒ | ๓ | |
| | ๔. พื้นที่การปลูก มะพร้าว จำนวน ๓,๐๐๐ ไร่ | NA | - | - | ๑,๐๐๐ ไร่ | ๒,๐๐๐ ไร่ | ๓,๐๐๐ ไร่ | |
| | ๕. พื้นที่ปลูกไม้ผล (ลองกอง ทูเรียน เงาะ มังคุด) เพิ่มขึ้น | พื้นที่ปลูกไม้ ผลกลุ่มจังหวัด ภาคใต้ | - | - | ๓ % | ๖ % | ๑๐ % | |

| เป้าประสงค์ เชิงยุทธศาสตร์ | ตัวชี้วัด/เป้าหมาย รวม ๕ ปี | ข้อมูลฐาน | เป้าหมายรายปี | | | | | หมายเหตุ |
|-------------------------------|---|--|---------------|------|------------|------------|------------|----------|
| | | | ๒๕๖๖ | ๒๕๖๗ | ๒๕๖๘ | ๒๕๖๙ | ๒๕๗๐ | |
| | ร้อยละ ๑๐ ของพื้นที่ปลูก | ชายแดน ปี ๒๕๕๘ จำนวน ๒๕๑,๓๑๕ ไร่ | | | | | | |
| | ๖. ผลผลิตข้าวนาปีเพิ่มขึ้นไร่ละ ๒๕ กิโลกรัม รวม ๗๕ กิโลกรัม | ผลผลิตข้าวนาปี ประจำปี ๒๕๕๘ จำนวน ๓๗๕ กิโลกรัมต่อไร่ | - | - | ๔๐๐ กก/ไร่ | ๔๒๕ กก/ไร่ | ๔๕๐ กก/ไร่ | |

กลยุทธ์

๑. เพิ่มประสิทธิภาพการผลิตทางการเกษตร (ยางพารา ปาล์มน้ำมัน มะพร้าว ข้าว ไม้ผล ประมง และปศุสัตว์) โดยใช้องค์ความรู้ เทคโนโลยี นวัตกรรม และการบริหารจัดการ

๒ พัฒนาศักยภาพ เกษตรกร กลุ่มเครือข่าย สถาบันเกษตรกร ผู้ประกอบการ ให้ดำเนินการในลักษณะการรวมกลุ่มหรือเกษตรแปลงใหญ่ เพื่อลดต้นทุน สร้างมูลค่าและเพิ่มอำนาจการต่อรอง

๓ ส่งเสริมอุตสาหกรรมต่อเนื่องภาคเกษตรโดยสนับสนุนเทคโนโลยีขั้นสูง ให้เกิดผลิตภัณฑ์ใหม่ๆ และมีมูลค่าเพิ่ม

๔ ส่งเสริมการวิจัยและพัฒนาการใช้เทคโนโลยีสมัยใหม่ เพื่อเพิ่มมูลค่าผลิตภัณฑ์สินค้าด้านเกษตร

๕ ส่งเสริมช่องทางการตลาด และการสร้างตราสินค้า (Brand) ผลผลิตทางการเกษตรที่เป็นอัตลักษณ์ เพื่อเพิ่มมูลค่า

ประเด็นยุทธศาสตร์ที่ ๒ : ส่งเสริมการค้า การลงทุน ในพื้นที่เศรษฐกิจที่สำคัญ

| เป้าประสงค์ เชิง ยุทธศาสตร์ | ตัวชี้วัด/ เป้าหมาย รวม ๕ ปี | ข้อมูลฐาน | เป้าหมายรายปี | | | | | หมายเหตุ |
|--|--|--|---------------|------|--------------------|--------------------|--------------------|----------|
| | | | ๒๕๖๖ | ๒๕๖๗ | ๒๕๖๘ | ๒๕๖๙ | ๒๕๗๐ | |
| ๑. มูลค่าการค้าชายแดนกลุ่มจังหวัดภาคใต้ชายแดนเพิ่มขึ้น | มูลค่าการค้าชายแดนกลุ่มจังหวัดภาคใต้ชายแดนเพิ่มขึ้น ร้อยละ ๖ | มูลค่าการค้าชายแดนกลุ่มฯ ปี ๒๕๕๘ จำนวน ๘,๕๒๑.๘ ล้านบาท | - | - | ๒% (๘,๖๙๒.๒๓๖ ลบ.) | ๔% (๘,๘๖๒.๖๗๒ ลบ.) | ๖% (๙,๐๓๓.๑๐๘ ลบ.) | |

| เป้าประสงค์ เชิง ยุทธศาสตร์ | ตัวชี้วัด/ เป้าหมาย รวม ๕ ปี | ข้อมูลฐาน | เป้าหมายรายปี | | | | | หมายเหตุ |
|-----------------------------------|--|---|---------------|------|----------------------------|--------------------------|-----------------------------|----------|
| | | | ๒๕๖๖ | ๒๕๖๗ | ๒๕๖๘ | ๒๕๖๙ | ๒๕๗๐ | |
| | วงเงินลงทุน ภาคอุตสาหกรรม ในกลุ่มจังหวัด ภาคใต้ชายแดน เพิ่มขึ้นร้อยละ ๗.๕ | เงินลงทุน ภาคอุตสาหกรรม ในกลุ่ม จังหวัด ภาคใต้ ชายแดน ปี ๒๕๕๙ จำนวน ๑๗,๘๕๐ ล้านบาท | - | - | ๒.๕% (๑๘,๒๙๖.๒๕ ลบ.) | ๕% (๑๘,๗๔๒.๕๐ ลบ.) | ๗.๕% (๑๙,๒๔๒.๓ ๐ ลบ.) | |

กลยุทธ์

๑ ปรับปรุงและพัฒนาโครงข่ายคมนาคม ระบบโลจิสติกส์ การบริหารจัดการน้ำ ระบบป้องกันอุทกภัย เพื่อรองรับการค้าการลงทุน

๒ พัฒนาโครงสร้างพื้นฐาน และสิ่งอำนวยความสะดวก บริเวณด่านพรมแดนและ เมืองชายแดน เมืองเศรษฐกิจที่สำคัญ เขตพัฒนาเศรษฐกิจพิเศษ เขตอุตสาหกรรม เขตพัฒนาพิเศษเฉพาะกิจ เพื่อรองรับการขยายตัวทางเศรษฐกิจ

๓ ส่งเสริมและสนับสนุนปัจจัยการผลิต พัฒนาสินค้าและบริการ เพื่อสร้างมูลค่า และเพิ่มขีดความสามารถในการแข่งขันของผู้ประกอบการ

๔ ส่งเสริมอุตสาหกรรมต่อเนื่องทุกสาขาการผลิตให้มีความเข้มแข็ง เพื่อสร้างมูลค่าเพิ่ม

๕ พัฒนาและยกระดับทักษะฝีมือ เพื่อสร้างงาน สร้างรายได้แก่ประชาชนในพื้นที่

๖ อนุรักษ์และฟื้นฟูทรัพยากรธรรมชาติและสิ่งแวดล้อมเพื่อสนับสนุนการพัฒนา

ประเด็นยุทธศาสตร์ที่ ๓ : ส่งเสริมและพัฒนาการท่องเที่ยวเชิงธรรมชาติ วัฒนธรรม และเมืองท่องเที่ยวชายแดน

| เป้าประสงค์ เชิง ยุทธศาสตร์ | ตัวชี้วัด/ เป้าหมาย รวม ๕ ปี | ข้อมูลฐาน | เป้าหมายรายปี | | | | | หมายเหตุ |
|--|------------------------------------|--|---------------|------|-------------------------------|-------------------------------|-------------------------------|----------|
| | | | ๒๕๖๖ | ๒๕๖๗ | ๒๕๖๘ | ๒๕๖๙ | ๒๕๗๐ | |
| - รายได้จาก การ ท่องเที่ยว ของกลุ่ม | รายได้จาก การ ท่องเที่ยว | รายได้จากการ ท่องเที่ยว ปี ๒๕๕๙ จำนวน | - | - | ๒ % (๖,๕๖๕.๓๓๐ ล้านบาท) | ๔ % (๖,๖๙๕.๐๖๔ ล้านบาท) | ๖ % (๖,๘๒๒.๗๙๖ ล้านบาท) | |

| เป้าประสงค์ เชิง ยุทธศาสตร์ | ตัวชี้วัด/ เป้าหมาย รวม ๕ ปี | ข้อมูลฐาน | เป้าหมายรายปี | | | | | หมายเหตุ |
|-----------------------------------|------------------------------------|--------------------|---------------|------|------|------|------|----------|
| | | | ๒๕๖๖ | ๒๕๖๗ | ๒๕๖๘ | ๒๕๖๙ | ๒๕๗๐ | |
| จังหวัด เพิ่มขึ้น | เพิ่มขึ้นร้อยละ ๖ | ๖,๔๓๖.๖ ล้านบาท | | | | | | |

กลยุทธ์

๑ พัฒนาแหล่งท่องเที่ยวที่มีศักยภาพ และจัดหาสิ่งอำนวยความสะดวกในแหล่งท่องเที่ยวและบริการให้ได้มาตรฐาน สร้างความเชื่อมั่นแก่นักท่องเที่ยว

๒ ส่งเสริมกิจกรรมด้านการท่องเที่ยวเชิงธรรมชาติและวัฒนธรรม อาทิเช่น การท่องเที่ยวเชิงวัฒนธรรม เชิงอาหาร เชิงเกษตร เชิงสุขภาพ และการท่องเที่ยวชุมชน เป็นต้น

๓ พัฒนาสินค้าและบริการที่เป็นอัตลักษณ์ของกลุ่มจังหวัดให้ผ่านการรับรองมาตรฐาน

๔ ส่งเสริมการตลาดและประชาสัมพันธ์ที่ทันสมัย เพื่อสร้างแรงจูงใจให้เกิดการท่องเที่ยวในกลุ่มจังหวัดเพิ่มขึ้น

แผนพัฒนาจังหวัดนราธิวาส

วิสัยทัศน์จังหวัดนราธิวาส : จากผลการวิเคราะห์แวดล้อม (SWOT) ของจังหวัดทั้งจุดแข็ง จุดอ่อน โอกาสและข้อจำกัดในการพัฒนาจังหวัดซึ่งปรากฏตามข้อ ๒.๑ จังหวัดนราธิวาส จึงได้กำหนดวิสัยทัศน์ร่วมกันว่า

“เศรษฐกิจมั่นคง การค้าเฟื่องฟู นราเนาอยู่ มุ่งสู่สันติสุขอย่างยั่งยืน”

คำอธิบายวิสัยทัศน์

เศรษฐกิจมั่นคง หมายถึง การที่ระบบเศรษฐกิจของจังหวัดนราธิวาส มีองค์ประกอบ ดังนี้

๑) สนับสนุนการเพิ่มศักยภาพของฐานการผลิตจากฐานรายได้เดิม

๑.๑) ภาคการเกษตร : เน้นการเพิ่มผลผลิตภาคการเกษตร เช่น ยางพารา ปาล์ม น้ำมัน ไม้ผล ปศุสัตว์ ประมง ให้มีคุณภาพ และได้มาตรฐาน พร้อมทั้งสนับสนุนกระบวนการของตลาดกลาง การเกษตรชายแดนใต้ ณ อำเภอเย็งอ ที่เป็นแหล่งรับซื้อและกระจายผลผลิตภาคการเกษตรไปยังภูมิภาคต่างๆ ทั้งในประเทศ และต่างประเทศ รวมทั้งการพัฒนาผลผลิตและการแปรรูปสินค้าเกษตรให้ได้มาตรฐานในระดับการส่งออก โดยการส่งเสริมการพัฒนานวัตกรรมเพื่อการสร้างสรรค์คุณค่า มูลค่าของผลผลิต ผลิตภัณฑ์ และตราสินค้าของจังหวัดจากฐานการเกษตร

๑.๒) ภาคการท่องเที่ยว : เน้นการพัฒนาเป็นแหล่งท่องเที่ยวเชิงนิเวศน์ แหล่งท่องเที่ยวเชิงวัฒนธรรม และแหล่งท่องเที่ยวเชิงประวัติศาสตร์ให้มีคุณภาพ และได้มาตรฐาน พร้อมทั้งการสร้างสรรคกิจกรรมการท่องเที่ยวใหม่ จากต้นทุนของจังหวัดที่เกิดบริการที่มีมูลค่าสูง

๒) สนับสนุนการเพิ่มศักยภาพของฐานการผลิตจากฐานรายได้ใหม่

๒.๑) เพิ่มศักยภาพสินค้า OTOP ผลิตภัณฑ์ชุมชน เช่น กรือโปะ ไบไม้สีทอง ผ้าบาติก รังนก ผลิตภัณฑ์ส้มแขก เป็นต้น ให้เป็นตราสินค้าพรีเมียมและได้มาตรฐานการส่งออก และพัฒนาโอกาสทางการตลาดในระบบดิจิทัล

๒.๒) เป็นเมืองเศรษฐกิจจากฐานการเกษตรอุตสาหกรรมเพิ่มค่าที่เป็นมิตรกับสิ่งแวดล้อม เช่นอุตสาหกรรมแปรรูปยางพารา, เวชสำอางจากข้าวหอมกระดังงา เป็นต้น และอุตสาหกรรมต่อเนื่อง และอุตสาหกรรมฮาลาล (อาหารและไม่ใช่อาหาร)

๒.๓) การเติบโตของอุตสาหกรรมการท่องเที่ยวอย่างครบวงจร และส่งเสริมการท่องเที่ยวรูปแบบใหม่เพิ่มเติม ประกอบด้วย การท่องเที่ยวเชิงสุขภาพและการกีฬา และอีเวนต์ส่งเสริมการท่องเที่ยวในพื้นที่

๓) พัฒนาพื้นที่เศรษฐกิจใหม่

๓.๑) เขตพัฒนาเศรษฐกิจพิเศษ (๕ ตำบล ๕ อำเภอ)

๓.๒) เมืองต้นแบบ “สามเหลี่ยม มั่นคง มั่งคั่ง ยั่งยืน”

๔) รายได้ต่อหัวของประชากรเพิ่มสูงขึ้น การกระจายรายได้เป็นไปอย่างทั่วถึง เศรษฐกิจในชุมชนดีขึ้น

๕) คุณภาพของแรงงาน ผู้ประกอบการ วิสาหกิจชุมชน และผู้ประกอบการใหม่มีความพร้อมในการสร้างสรรค์เศรษฐกิจจังหวัดให้มีศักยภาพที่แข่งขันได้

การค้าเพื่อฟู หมายถึง การที่การค้าของจังหวัดนครราชสีมา มีองค์ประกอบ ดังนี้

๑) จังหวัดนครราชสีมามุ่งเป็นจังหวัดแห่งการค้า (Trading Provincial) โดยมีเมืองสุโขทัย-ลพบุรีเป็นต้นแบบการค้าชายแดนระหว่างประเทศและมีการค้าชายแดนทั้ง ๓ ด้าน (ด้านตากใบ ด้านบูเกะตา ด้านสุโขทัย-ลพบุรี) ที่มีมาตรฐานการจัดการด่าน เพื่อการค้าระดับสากล และมีปริมาณรวมของการค้าชายแดนเติบโตอย่างต่อเนื่อง

๒) การบริการ ธุรกิจค้าส่ง ค้าปลีก เติบโตอย่างมีคุณภาพ มีระบบบริการที่มีมาตรฐานการค้าชายแดนในระดับต้นแบบที่ดีของประเทศ

๓) การคมนาคม การขนส่ง และโลจิสติกส์เชื่อมโยงอย่างเป็นระบบครบวงจร โครงสร้างพื้นฐานเอื้อต่อการค้า และการพัฒนาจังหวัดให้เป็นเมืองการค้า เมืองที่น่าลงทุนในระดับประเทศ และนานาชาติ

๔) เกิดธุรกิจขนาดใหญ่ ธุรกิจท้องถิ่น ธุรกิจรุ่นใหม่ และวิสาหกิจชุมชนในทั่วทุกพื้นที่ของจังหวัดที่เชื่อมโยงการค้าชายแดนและสร้างรายได้และเงินหมุนเวียนในจังหวัด

นราน่าอยู่ หมายถึง การที่สังคมเมืองนครราชสีมา มีองค์ประกอบดังนี้

๑) เป็นสังคมพหุวัฒนธรรมที่มีความเข้มแข็ง มีอัตลักษณ์ของจังหวัดที่ชัดเจนเป็นที่รับรู้และเชื่อมั่น ของประชาชน สังคม ประเทศชาติและระดับนานาชาติ

๒) ประชาชนมีคุณภาพ มีความตื่นรู้ พัฒนาตนเองอย่างต่อเนื่อง ก้าวทันการเปลี่ยนแปลงอย่างเท่าทัน และคงไว้ซึ่งอัตลักษณ์ที่ดั้งเดิมของนครราชสีมา เป็นเมืองแห่งการเรียนรู้ เมืองแห่งการศึกษาที่ได้มาตรฐาน และ เท่าเทียมกันทุกพื้นที่ และวัยเรียน เยาวชน วัยทำงานมีศักยภาพทางด้านเทคโนโลยีสารสนเทศ ประชาชน มีทักษะสากล (ภาษาอังกฤษ และเทคโนโลยีสารสนเทศ) และพร้อมสู่สังคมดิจิทัล

๓) ระบบบริการของรัฐทุกระดับมีคุณภาพ เข้าถึงประชาชนอย่างทั่วถึง เป็นบริการที่มีความทันสมัยยุคดิจิทัล มีธรรมาภิบาลโดดเด่นในการมีส่วนร่วมของประชาชน และยึดหลักในการพัฒนาโดยใช้พื้นที่เป็นฐานอย่างเข้าใจ เข้าถึง และพัฒนาให้เกิดความยั่งยืนด้วยกลไกประชารัฐ

๔) ประชาชนมีคุณภาพชีวิตที่ดี และยึดวิถีการดำรงชีวิตตามหลักปรัชญาของเศรษฐกิจพอเพียง มีงาน มีอาชีพ มีรายได้ที่มั่นคง มีศักยภาพในการพึ่งตนเองสูงขึ้น

๕) ความอุดมสมบูรณ์ของทรัพยากรทางธรรมชาติ ไม่มีภัยพิบัติ และเป็นเมืองสิ่งแวดล้อมที่ดี อากาศบริสุทธิ์ บ้านเมืองสะอาด เป็นระเบียบเรียบร้อย

มุ่งสู่สันติสุขที่ยั่งยืน หมายถึง ความมั่นคง ความสงบเรียบร้อยและสันติสุขที่ยั่งยืน มีองค์ประกอบดังนี้

๑) กองกำลังประจำถิ่น กองกำลังภาคประชาชนมีความเข้มแข็ง และมีขีดความสามารถในการรักษา ความสงบเรียบร้อย โดยการวางระบบป้องกันภัยคุกคามในพื้นที่ด้วยการนำเทคโนโลยีสมัยใหม่มาใช้ ในการทำงานแบบเชิงรุกเข้าถึงทุกพื้นที่ตลอด ๒๔ ชั่วโมง

๒) เครือข่ายชุมชนมีความเข้มแข็งและมีบทบาทความเป็นผู้นำในการแก้ไขปัญหาต่าง ๆ ในพื้นที่ (ผู้นำท้องถิ่น/ศาสนา/สตรี) สร้างความเข้าใจกับทุกฝ่าย ทุกภาคส่วน และมีเวทีให้ทุกฝ่ายได้แสดงความคิดเห็น ทศนคติ พร้อมทั้งการบูรณาการความร่วมมือกับประเทศเพื่อนบ้าน ในการแก้ไขปัญหาาร่วมกันในทุกมิติ

๓) ประชาชนมีความปลอดภัย สงบสุข อยู่อย่างเข้าใจซึ่งกันและกัน มีความภาคภูมิใจในพื้นที่ และมีความเข้มแข็ง

๔) ปัญหาสังคมทางอาชญากรรม ยาเสพติด การก่อการร้ายลดลง โดยมีฐานจากการจัดการแบบมีส่วนร่วมจากทุกภาคส่วนที่เข้าใจ เข้าถึง และพัฒนา

๕) ภัยคุกคามต่อจังหวัดในทุกประเภทได้รับการจัดการให้ลดลงในทั่วทุกพื้นที่อย่างเป็นระบบ มีประสิทธิภาพ และยั่งยืน

๖) ประชาชนมีหลักยึดและมีวิถีชีวิตบนฐานของหลักธรรมทางศาสนา และอยู่ร่วมกันบนความหลากหลายของประเพณี และวัฒนธรรม

๗) ความมีประสิทธิภาพในการบูรณาการภารกิจความมั่นคงในทุกระดับด้วยคุณภาพของบุคลากร และระบบงานที่ทันสมัย ได้รับการยอมรับและเชื่อมั่นไว้วางใจจากประชาชน

๒. พันธกิจ (Mission)

๑) พัฒนาและเสริมสร้างศักยภาพเศรษฐกิจ ภาคการเกษตร การค้า การลงทุน การบริการ การท่องเที่ยวและอุตสาหกรรมให้เข้มแข็งและยั่งยืนบนพื้นฐานเศรษฐกิจพอเพียงภายใต้กระแสโลกาภิวัตน์

๒) ยกระดับคุณภาพชีวิตของประชาชน ลดความเหลื่อมล้ำ เติมความเท่าเทียม และความเข้าใจ ในความแตกต่างภายใต้สังคมพหุวัฒนธรรม

๓) เสริมสร้างความมั่นคงของทรัพยากรธรรมชาติและสิ่งแวดล้อม ให้มีความอุดมสมบูรณ์ และเป็นหลักประกันในการพัฒนาของจังหวัดในทุกมิติ

๔) สร้างความเชื่อมั่นด้านความปลอดภัยในชีวิต ทรัพย์สินแก่ประชาชนและเจ้าหน้าที่ของรัฐที่ปฏิบัติงานในพื้นที่

๕) พัฒนาระบบบริหารจัดการภาครัฐ และบริการให้มีคุณภาพ ทันสมัย สู่ภาครัฐดิจิทัล และประสิทธิภาพตามหลักธรรมาภิบาล

๓. เป้าประสงค์รวม (Ultimate Goal)

๑) เศรษฐกิจเติบโตอย่างมีเสถียรภาพ มูลค่าผลิตภัณฑ์มวลรวมของจังหวัดนราธิวาส มีมูลค่าเพิ่มขึ้น เติบโตไม่น้อยกว่าร้อยละ ๒

๒) ประชาชนมีคุณภาพชีวิตที่ดีตามหลักปรัชญาของเศรษฐกิจพอเพียงมีความมั่นคงในชีวิตปัญหาความยากจนครัวเรือนยากจนที่มีรายได้เฉลี่ยต่ำกว่าเกณฑ์ จปฐ.สามารถพึ่งตนเองได้เพิ่มขึ้นร้อยละ ๑.๕๑ต่อปี

๔. ตัวชี้วัดความสำเร็จตามเป้าหมายการพัฒนาจังหวัด

| เป้าประสงค์รวม | ตัวชี้วัด/ เป้าหมาย รวม ๕ ปี | ข้อมูลฐาน | เป้าหมายรายปี | | | | |
|---|---|---|------------------|------------------|------------------|------------------|------------------|
| | | | ๒๕๖๖ | ๒๕๖๗ | ๒๕๖๘ | ๒๕๖๙ | ๒๕๗๐ |
| เศรษฐกิจเติบโตอย่างมีเสถียรภาพ มูลค่าผลิตภัณฑ์มวลรวมของจังหวัดนราธิวาสมีมูลค่าเพิ่มขึ้น | อัตราการขยายตัวมูลค่าผลิตภัณฑ์มวลรวมของจังหวัดนราธิวาสเพิ่มขึ้นร้อยละ ๒.๘ | อัตราการขยายตัวค่าผลิตภัณฑ์มวลรวมจังหวัดนราธิวาส ปี ๒๕๖๖ = ๔๐,๓๗๓ (-๓.๗๓%) ปี ๒๕๖๗ = ๓๙,๒๕๑ (๓.๒๕%) ปี ๒๕๖๘ = ๓๘,๔๗๙ (-๐.๔๑%) ปี ๒๕๖๙ = ๔๒,๑๑๐ (๓.๖๙%) (มูลค่าเฉลี่ย ๔ ปี = ๔๐,๐๕๓ ล้านบาท/เพิ่มขึ้นเฉลี่ย ๒.๘%) | ๐.๕๖ (๔๒,๓๔๕) | ๓.๑๒ (๔๒,๕๘๑) | ๓.๖๘ (๔๒,๘๑๗) | ๒.๒๔ (๔๓,๐๕๓) | ๒.๘๐ (๔๓,๒๘๙) |
| ประชาชนมีคุณภาพชีวิตที่ดีตามหลักปรัชญาของเศรษฐกิจพอเพียงมีความมั่นคงในชีวิต | ร้อยละของการแก้ไขปัญหาเพื่อลดจำนวนครัวเรือนยากจนที่มีรายได้เฉลี่ยต่ำกว่าเกณฑ์ จปฐ. (เพิ่มขึ้นร้อยละ ๑.๕๑ ต่อปี) | - ร้อยละของการแก้ไขปัญหาเพื่อลดจำนวนครัวเรือนยากจนที่มีรายได้เฉลี่ยต่ำกว่าเกณฑ์ จปฐ. ปี ๒๕๖๖ = ๗๔.๑๑ ปี ๒๕๖๗ = ๙๔.๗๖ ปี ๒๕๖๘ = ๙๐.๒๓ ปี ๒๕๖๙ = ๙๔.๗๖ ปี ๒๕๗๐ = ๙๐.๒๓ (เฉลี่ย ๕ ปี = ๘๘.๘๒) | ๘๘.๘๒ | ๙๐.๐๓ | ๙๑.๘๔ | ๙๓.๓๕ | ๙๔.๘๖ |

๕. ประเด็นยุทธศาสตร์

ประเด็นยุทธศาสตร์ที่ ๑ : เสริมสร้างความมั่นคงทางเศรษฐกิจ ส่งเสริมการค้าการลงทุน และการค้าชายแดน (Strengthening for Economic Stability, Trading and Investment Promotion and Border Trading)

วัตถุประสงค์

(๑) เพื่อส่งเสริมและพัฒนากองทัพเรือ เพิ่มมูลค่าสินค้าด้านการเกษตร และสินค้าชุมชน

(๒) เพื่อสร้างขีดความสามารถด้านการผลิต การตลาดและส่งเสริมผู้ประกอบการในจังหวัดพัฒนาสินค้าให้สอดคล้องกับความต้องการของตลาด แข่งขันได้ในระดับสากล และการเชื่อมโยงเครือข่ายทางการค้าสู่อาเซียน

(๓) เพื่อพัฒนาและจัดการผลผลิตทางการเกษตร เชิงปริมาณ และคุณภาพในการรองรับการพัฒนาอุตสาหกรรม

(๔) เพื่อสร้างโอกาสในการพัฒนาจังหวัดจากโมเดลเศรษฐกิจการพัฒนาของประเทศ เพื่อขับเคลื่อนจังหวัดสู่เมืองแห่งการค้า ผู้ประกอบการค้าในทุกระดับของจังหวัดเข้มแข็ง และแข่งขันได้

เป้าประสงค์ : การขยายตัวของภาคการเกษตร ภาคการท่องเที่ยว และภาคอุตสาหกรรม เติบโตอย่างต่อเนื่อง

กลยุทธ์

๑ พัฒนาโครงสร้างพื้นฐาน การคมนาคม และระบบโลจิสติกส์ให้มีคุณภาพและได้มาตรฐาน รองรับเขตเศรษฐกิจพิเศษ และการพัฒนาจังหวัดได้อย่างมีประสิทธิภาพ

๒ สร้างระบบนิเวศการค้าชายแดน จัดระเบียบ และพัฒนาเมืองสู่ไฮงโกลก เป็นต้นแบบการค้าชายแดนระหว่างประเทศ ที่มีความพร้อม มาตรฐาน และการจัดการเมืองชายแดนที่เป็นสากล

๓ พัฒนาผู้ประกอบการ ขนาดกลางและขนาดย่อม วิสาหกิจชุมชน และผู้ประกอบการใหม่ให้มีความพร้อมในการสร้างสรรค์เศรษฐกิจจังหวัดให้มีศักยภาพที่แข่งขันได้

๔ เสริมสร้างความเข้มแข็งของ อุตสาหกรรมเพิ่มมูลค่า ที่มีคุณภาพมาตรฐานในระดับส่งออก และเป็นมิตรกับสิ่งแวดล้อม

๕ ยกกระดับศักยภาพและเสริมสร้างความเติบโตของอุตสาหกรรมการท่องเที่ยวเชิงนิเวศการท่องเที่ยวเชิงวัฒนธรรม การท่องเที่ยวเชิงสุขภาพและการกีฬา สร้างสรรค์เศรษฐกิจเพิ่มค่าจากฐานของการกีฬา นันทนาการ และการบริการ

๖ พัฒนาและสร้างสรรค์รูปแบบการบริหารจัดการผลผลิตทางการเกษตรที่มีปริมาณคุณภาพรองรับการพัฒนาอุตสาหกรรมเกษตรของจังหวัดเพื่อการค้า และการส่งออก

๗ ยกกระดับคุณภาพของแรงงาน รองรับการท่องเที่ยว การค้า และการพัฒนาทางเศรษฐกิจของจังหวัด

๘ พัฒนาจังหวัดสู่ระบบการค้าผ่านระบบอิเล็กทรอนิกส์เปิดตลาดสู่สังคมดิจิทัล เชื่อมโยงการค้ากับประเทศ อาเซียน และนานาชาติบนโลกออนไลน์

ประเด็นยุทธศาสตร์ที่ ๒ : ลดความเหลื่อมล้ำ พัฒนาและเสริมสร้างคุณภาพชีวิตประชาชนบนพื้นฐานหลักปรัชญาของเศรษฐกิจพอเพียง (Inequality Reduce and Quality of Life on Sufficiency Economic Based)

วัตถุประสงค์

(๑) เพื่อปรับเปลี่ยนให้ประชาชนจังหวัดนราธิวาส มีค่านิยมตามบรรทัดฐานที่ดีทางสังคมไทย มีทักษะในการดำรงชีวิตสำหรับโลกศตวรรษที่ ๒๑

(๒) เพื่อส่งเสริมให้ประชาชนในทุกกลุ่มวัย ทั้งวัยเด็ก วัยเรียน วัยรุ่น วัยทำงาน วัยสูงอายุ เห็นคุณค่าของการมีสุขภาพดี มีความรู้ ทักษะ และขีดความสามารถในการจัดการตนเองทางสุขภาพได้อย่างเหมาะสม และมีสุขภาวะที่ดีที่สุดตลอดช่วงชีวิต

(๓) เพื่อเสริมสร้างสถาบันทางสังคมของจังหวัดนราธิวาส ให้มีความเข้มแข็งเอื้อต่อการพัฒนาคน

(๔) เพื่อขยายโอกาสทางเศรษฐกิจและสังคมให้แก่กลุ่มประชาชนที่มีรายได้ต่ำกว่าเกณฑ์ จปฐ. ประชาชนที่เป็นผู้ด้อยโอกาสทางสังคม ให้มีโอกาสในการพัฒนาตนเองให้มั่นคงทางรายได้ และคุณภาพชีวิต

(๕) เพื่อให้ประชาชนเข้าถึงบริการทางสังคมที่มีคุณภาพได้อย่างทั่วถึง และมีความสะดวก ทันสมัยมากขึ้น ตามบริบทของพื้นที่ของจังหวัดนราธิวาส

(๖) เพื่อสร้างความเข้มแข็งให้ชุมชน มั่นคง มั่งคั่ง และยั่งยืน ด้วยศาสตร์พระราชา และ ปรัชญาของเศรษฐกิจพอเพียง

(๗) เพื่อส่งเสริมคุณภาพทางการศึกษาของประชาชนจังหวัดนราธิวาสให้มีความเท่าเทียมและสูงขึ้น

เป้าประสงค์ : คุณภาพชีวิตประชาชนดีขึ้น มีความเข้มแข็งตามหลักปรัชญาของเศรษฐกิจพอเพียง และลดความเหลื่อมล้ำทางสังคม

กลยุทธ์

๑ พัฒนาโครงสร้างพื้นฐานและสาธารณูปโภค ชี้นพื้นฐาน เพื่อหนุนเสริมคุณภาพชีวิตแก่ประชาชนอย่างทั่วถึง

๒ สร้างโอกาสในชีวิตด้วยศาสตร์พระราชา ส่งเสริมการขยายผลและประยุกต์ใช้แนวทางตามโครงการพระราชดำริและเสริมสร้างศักยภาพ การพึ่งตนเองตามหลักปรัชญาของเศรษฐกิจพอเพียง

๓ พัฒนาขีดความสามารถของประชาชนให้มีคุณภาพ ก้าวทันการเปลี่ยนแปลงอย่างมีภูมิคุ้มกันภายใต้ อัตลักษณ์ที่งดงามของพื้นที่

๔ พัฒนาคุณภาพการศึกษา มุ่งสร้างผู้เรียนที่มีคุณภาพด้วยมาตรฐานการศึกษา และบุคลากรการศึกษา

๕ สร้างโอกาสแก่ผู้ด้อย โอกาส คนยากจน เยียวยาและฟื้นฟูผู้ได้รับผลกระทบจากความไม่สงบให้มีคุณภาพชีวิตที่ดี และพึ่งตนเองได้

๖ สร้างชุมชนแห่งสุขภาวะที่เข้มแข็งให้ประชาชนฉลาดรู้พึ่งตนเอง ทางสุขภาพ ลดปัญหา การเจ็บป่วย ป่วยตาย ทุกพื้นที่ และพัฒนาขีดความสามารถบริการสุขภาพที่มีคุณภาพ มาตรฐาน

๗ ลดความเหลื่อมล้ำทางรายได้ ด้วยระบบเศรษฐกิจชุมชนที่เข้มแข็ง สร้างงาน อาชีพ รายได้ แก่ชุมชนจากต้นทุนทรัพยากรและภูมิปัญญา

ประเด็นยุทธศาสตร์ที่ ๓ : จัดการทรัพยากรธรรมชาติให้มีความอุดมสมบูรณ์ ใช้ประโยชน์อย่างยั่งยืนและมีสิ่งแวดล้อมที่ดี (Natural Resource and Environment Management and Sustainability)

วัตถุประสงค์

- ของจังหวัด
- (๑) เพื่อเพิ่มความหลากหลายของระบบนิเวศในพื้นที่ป่าสาละบาและพื้นที่ทางทะเล
 - (๒) เพื่อเพิ่มขีดความสามารถของชุมชนทางด้านพลังงาน
 - (๓) เพื่อจัดการปัญหาขยะในพื้นที่ชุมชนเมือง พื้นที่ตำบลชายแดน และในชุมชน
 - (๔) เพื่อลดปัญหาภัยพิบัติทางธรรมชาติของจังหวัดให้ลดลง
 - (๕) เพื่อเพิ่มสัดส่วนการใช้พลังงานทดแทนและประสิทธิภาพการใช้พลังงาน

เป้าประสงค์

- จังหวัดลดลง
- (๑) ทรัพยากรธรรมชาติอุดมสมบูรณ์ มีพื้นที่ป่าเพิ่มขึ้น
 - (๒) ชุมชนมีแหล่งพลังงานของตนเองเพิ่มมากขึ้น
 - (๓) ปัญหาขยะ น้ำเสีย มลพิษทางอากาศ ลดลงอย่างต่อเนื่อง
 - (๔) ปัญหาภัยพิบัติทางธรรมชาติจากอุทกภัย ไฟป่า การกัดเซาะชายฝั่ง ดินถล่มใน
- ขึ้น
- (๕) ประชาชนมีการใช้พลังงานทดแทนและใช้พลังงานอย่างมีประสิทธิภาพเพิ่มมากขึ้น

กลยุทธ์

- ๑ เสริมสร้างความอุดมสมบูรณ์ของทรัพยากรทางธรรมชาติ และความหลากหลายของระบบนิเวศน์ป่าเขา ชายฝั่ง และทะเล
 - ๒ สร้างระบบการจัดการปัญหาทางธรรมชาติและสิ่งแวดล้อม การกัดเซาะชายฝั่ง และตลิ่ง และภัยพิบัติ แบบมีส่วนร่วม และวิทยาการที่ทันสมัย
 - ๓ พัฒนาให้เป็นเมืองสิ่งแวดล้อมที่ดี อากาศบริสุทธิ์ บ้านเมืองสะอาด เป็นระเบียบเรียบร้อย
 - ๔ ส่งเสริมการพึ่งพาตนเองด้วยการใช้พลังงานทดแทนและอนุรักษ์พลังงาน จากฐานทรัพยากร มุ่งเน้นการพัฒนาพลังงานที่เป็นมิตรกับสิ่งแวดล้อมรองรับการเติบโตของเมือง
- ประเด็นยุทธศาสตร์ที่ ๔ : เสริมสร้างสันติสุขและความมั่นคงภายในพื้นที่แบบมีส่วนร่วม อย่างเข้าใจ เข้าถึงและพัฒนา (Peaceful and Security on Integration Strengthening)

วัตถุประสงค์

- (๑) เพื่อเสริมสร้างและพัฒนาศักยภาพเครือข่ายภาคประชาชนในพื้นที่ให้มีความเข้มแข็งและสร้างความปลอดภัยในชีวิตและทรัพย์สินแก่ประชาชนในพื้นที่
- (๒) เพื่อเสริมสร้างความเข้าใจของคนในพื้นที่ภายใต้อัตลักษณ์พหุวัฒนธรรมของสังคมในการแก้ไขปัญหาความไม่สงบในจังหวัดชายแดนภาคใต้
- (๓) เพื่อสร้างความเชื่อมั่นในพื้นที่ด้านความปลอดภัยและมีการบูรณาการภารกิจในหน่วยงานต่าง ๆ ในพื้นที่

เป้าประสงค์

- (๑) ประชาชนมีความปลอดภัยในชีวิต ทรัพย์สิน และเชื่อมั่นในอำนาจรัฐ
- (๒) พื้นที่ปลอดภัยเพิ่มมากขึ้นอย่างต่อเนื่อง
- (๓) คดีอาชญากรรม ยาเสพติดลดลงอย่างต่อเนื่อง

กลยุทธ์

- ๑ เสริมสร้างความเข้มแข็งของหมู่บ้าน และชุมชนเมืองในการจัดการตนเองให้มีความปลอดภัย สงบเรียบร้อย และมีความมั่นคงในพื้นที่
- ๒ เสริมสร้างวิธีการคิดของประชาชน สร้างหลักยึดและวิถีชีวิตบนฐานของหลักธรรมทางศาสนา และอยู่ร่วมกันบนความหลากหลายของประเพณี และวัฒนธรรม
- ๓ เสริมสร้างการมีส่วนร่วมและเปิดโอกาสให้ประชาชนเข้ามามีส่วนร่วมในการแก้ไขปัญหาและพัฒนาพื้นที่
- ๔ เพิ่มประสิทธิภาพเจ้าหน้าที่รัฐและการบูรณาการภารกิจความมั่นคงของหน่วยงานในพื้นที่ทุกระดับ และพัฒนาระบบงานความมั่นคงที่ทันสมัย ได้รับการยอมรับเชื่อมั่นไว้วางใจจากประชาชน
- ๕ สร้างพื้นที่ให้ประชาชนมีความปลอดภัย สงบสุข อยู่อย่างเข้าใจซึ่งกันและกัน และภาคภูมิใจในพื้นที่ ให้กระจายทั่วทั้งจังหวัด

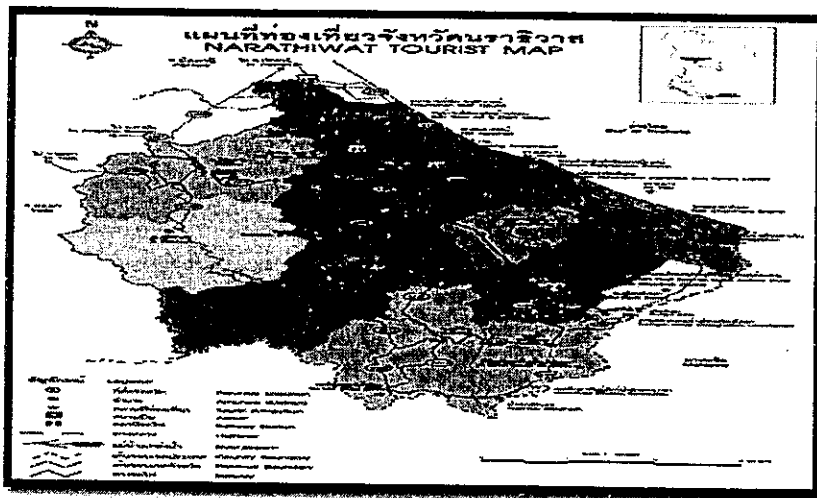

๑.๔ ยุทธศาสตร์การพัฒนาขององค์กรปกครองส่วนท้องถิ่นในเขตจังหวัด

๑. วิสัยทัศน์ขององค์กรปกครองส่วนท้องถิ่นในเขตจังหวัดนราธิวาส

“บริหารจัดการด้วยธรรมาภิบาล สืบสานวัฒนธรรม เสริมสร้างคุณภาพชีวิต ด้วยเศรษฐกิจก้าวหน้า นำพาสังคมสันติสุข สู่ประชาคมอาเซียน”

๒. พันธกิจ

๒.๑ พัฒนาโครงสร้างพื้นฐาน สาธารณูปโภค สาธารณูปการ ระบบจราจร พังตำบล และผังเมืองรวมจังหวัด

๒.๒ ส่งเสริมอาชีพ งานสวัสดิการสังคม การจัดการศึกษา การปฏิบัติงานของศูนย์ปฏิบัติการการต่อสู้เพื่อเอาชนะยาเสพติด กีฬา นันทนาการ และการสาธารณสุข ตลอดทั้งการพัฒนาคุณภาพชีวิตเพื่อรองรับการเข้าสู่ประชาคมอาเซียน

๒.๓ ส่งเสริมประชาธิปไตย การมีส่วนร่วมของประชาชน การป้องกันและบรรเทาสาธารณภัย และการรักษาความสงบเรียบร้อยในท้องถิ่น

๒.๔ ส่งเสริมการตลาด การค้า การลงทุน เมืองชายแดน การท่องเที่ยว เพื่อรองรับประชาคมอาเซียนตลอดทั้งสนับสนุนผลิตภัณฑ์ชุมชน โครงการตามแนวพระราชดำริ และหลักเศรษฐกิจพอเพียง

๒.๕ อนุรักษ์ ฟื้นฟู และสร้างจิตสำนึกในการอนุรักษ์ทรัพยากรธรรมชาติและสิ่งแวดล้อม สนับสนุนการปรับปรุงภูมิทัศน์ การกำจัดขยะ สิ่งปฏิกูล บำบัดน้ำเสีย และการใช้พลังงานทดแทน

๒.๖ อนุรักษ์ ฟื้นฟู จารีตประเพณี ศิลปวัฒนธรรม โบราณวัตถุ โบราณสถาน ภูมิปัญญาท้องถิ่น ทำนุบำรุงศาสนา และพัฒนาคุณธรรมจริยธรรม

๒.๗ พัฒนาประสิทธิภาพการบริหารจัดการองค์กรตามหลักธรรมาภิบาล

๓. จุดมุ่งหมายเพื่อการพัฒนา

๓.๑ ระบบโครงสร้างพื้นฐาน สาธารณูปโภค สาธารณูปการ ระบบจราจร ผังเมือง ผังตำบล และผังจังหวัดได้มาตรฐาน

๓.๒ ประชาชนมีอาชีพ รายได้ ที่มั่นคงและยั่งยืน บริการด้านสวัสดิการสังคม กีฬานันทนาการ การศึกษา และการสาธารณสุขอย่างทั่วถึง การปฏิบัติงานของศูนย์ปฏิบัติการการต่อสู้เพื่อเอาชนะยาเสพติด มีประสิทธิภาพ ตลอดทั้งประชาชนมีคุณภาพชีวิตที่ดีพร้อมเข้าสู่ประชาคมอาเซียน

๓.๓ ประชาชนมีส่วนร่วมตามระบอบประชาธิปไตย มีความปลอดภัยในชีวิตและทรัพย์สิน การปฏิบัติงานด้านการป้องกันและบรรเทาสาธารณภัยมีประสิทธิภาพ

๓.๔ ส่งเสริมการตลาด การค้า การลงทุน เมืองชายแดน การท่องเที่ยว ผลิตภัณฑ์ชุมชน ในท้องถิ่นอย่างมั่นคงและยั่งยืน สู่ประชาคมอาเซียน

๓.๕ มีระบบการจัดการขยะ น้ำเสีย สิ่งปฏิกูล ตลอดทั้งอนุรักษ์ทรัพยากรธรรมชาติและ การใช้พลังงานอย่างยั่งยืน

๓.๖ ทำนุบำรุงศาสนา อนุรักษ์โบราณสถาน โบราณวัตถุ สืบสานประเพณี ศิลปวัฒนธรรม และภูมิปัญญาท้องถิ่น ให้คงอยู่สืบไป

๓.๗ การบริหารจัดการองค์กรมีประสิทธิภาพตามหลักธรรมาภิบาล

๔. ยุทธศาสตร์องค์การบริหารส่วนจังหวัดนราธิวาส

วิสัยทัศน์องค์การบริหารส่วนจังหวัดนราธิวาส

“องค์กรก้าวหน้า พัฒนาเศรษฐกิจมั่นคง อารามพหุวัฒนธรรม นำสังคมสันติสุข สู่ประชาคมอาเซียน”

ยุทธศาสตร์การพัฒนา ๗ ด้าน

๑) ด้านโครงสร้างพื้นฐาน ประกอบด้วย ๕ กลยุทธ์

ยุทธศาสตร์ที่ ๑ ด้านโครงสร้างพื้นฐาน

๑ บุกเบิก สร้าง ปรับปรุง บำรุงรักษาทางคมนาคม สะพาน เขื่อน ระบบระบายน้ำ

๒ สร้างและปรับปรุงแหล่งน้ำอุปโภค บริโภค

๓ จัดทำผังเมืองรวมจังหวัด ผังเมืองและผังตำบล

๔ พัฒนาและปรับปรุงระบบจราจร

๕ จัดให้มีไฟฟ้าและระบบโทรคมนาคมอย่างทั่วถึง

ยุทธศาสตร์ที่ ๒ ด้านงานส่งเสริมคุณภาพชีวิต

- ๑ ส่งเสริมและสนับสนุนการสร้างงานสร้างอาชีพแบบยั่งยืนให้กับประชาชนในท้องถิ่น
- ๒ ส่งเสริมงานด้านสังคมสงเคราะห์และสวัสดิการชุมชนแก่ผู้ด้อยโอกาสทางสังคม
- ๓ ส่งเสริมการศึกษาทั้งใน นอกระบบและตามอัธยาศัย โดยสนับสนุนให้ประชาชนมีส่วนร่วมในการจัดการศึกษา
- ๔ ส่งเสริมศักยภาพศูนย์ปฏิบัติการต่อสู้เพื่อเอาชนะยาเสพติด
- ๕ ส่งเสริมด้านการออกกำลังกาย การกีฬา และนันทนาการ
- ๖ ส่งเสริมการป้องกัน รักษา ควบคุมโรค ตลอดจนการพัฒนาด้านการสาธารณสุข
- ๗ ส่งเสริมสนับสนุนการพัฒนาคุณภาพชีวิตของประชาชนเพื่อรองรับการเข้าสู่ประชาคมอาเซียน

ยุทธศาสตร์ที่ ๓ ด้านการจัดระเบียบชุมชน/สังคม และการรักษาความสงบเรียบร้อย

- ๑ ส่งเสริมให้ความรู้ ความเข้าใจ แก่ประชาชน เกี่ยวกับการเมืองการปกครองระบบประชาธิปไตย
- ๒ พัฒนาศักยภาพของท้องถิ่นในการป้องกันและบรรเทาสาธารณภัยตลอดจนการรักษาความสงบเรียบร้อยในท้องถิ่น
- ๓ เสริมสร้างความเข้มแข็งของชุมชนให้มีส่วนร่วมในการรักษาความสงบเรียบร้อยในท้องถิ่น
- ๔ ส่งเสริมให้ผู้นำศาสนาเข้ามามีบทบาทเพื่อเพิ่มศักยภาพในการแก้ปัญหาความมั่นคง

ยุทธศาสตร์ที่ ๔ ด้านการวางแผน การส่งเสริมการลงทุนพาณิชย์กรรม และการท่องเที่ยว

- ๑ ส่งเสริมการตลาด การค้า การลงทุนในท้องถิ่น และเมืองชายแดน เพื่อรองรับประชาคมอาเซียน
- ๒ ส่งเสริมระบบเศรษฐกิจชุมชน และผลิตภัณฑ์ในท้องถิ่น
- ๓ ส่งเสริมให้ประชาชนยึดหลักเศรษฐกิจพอเพียง
- ๔ พัฒนาส่งเสริมการท่องเที่ยวและแหล่งท่องเที่ยวเชิงอนุรักษ์ เพื่อรองรับประชาคมอาเซียน
- ๕ ส่งเสริมโครงการตามแนวพระราชดำริ

ยุทธศาสตร์ที่ ๕ ด้านการบริหารจัดการและการอนุรักษ์ทรัพยากรธรรมชาติและสิ่งแวดล้อม

- ๑ อนุรักษ์และฟื้นฟูทรัพยากรธรรมชาติและสิ่งแวดล้อม
- ๒ ส่งเสริม สนับสนุนให้ประชาชนในชุมชนมีจิตสำนึกในการร่วมกันอนุรักษ์ทรัพยากรธรรมชาติและสิ่งแวดล้อม
- ๓ ปรับปรุงภูมิทัศน์ในชุมชนและเมือง
- ๔ จัดทำระบบกำจัดขยะและสิ่งปฏิกูลตลอดจนระบบบำบัดน้ำเสีย
- ๕ ส่งเสริมและสนับสนุนการใช้พลังงานทดแทน

ยุทธศาสตร์ที่ ๖ ด้านศิลปะ วัฒนธรรม จารีตประเพณีและภูมิปัญญาท้องถิ่น

- ๑ ส่งเสริมการอนุรักษ์ ฟื้นฟู สืบทอดจารีตประเพณี ศิลปวัฒนธรรม

- ๒ ส่งเสริมและสนับสนุนภูมิปัญญาท้องถิ่น และปราชญ์บุคคล
 - ๓ เสริมสร้างและทำนุบำรุงศาสนา ตลอดจนศิลปวัฒนธรรมท้องถิ่น
 - ๔ ส่งเสริมและสนับสนุนการอนุรักษ์โบราณวัตถุและโบราณสถานในท้องถิ่น
 - ๕ ส่งเสริมสนับสนุนการพัฒนาคุณธรรม จริยธรรม ของเด็ก เยาวชนและประชาชน
- ยุทธศาสตร์ที่ ๗ ด้านการบริหารจัดการตามหลักธรรมาภิบาล
- ๑ พัฒนาความรู้ความสามารถและคุณธรรมจริยธรรมแก่บุคลากรในองค์กร
 - ๒ พัฒนาปรับปรุงจัดหาเครื่องมือ เครื่องใช้ ตลอดจนสถานที่ในการปฏิบัติงาน
 - ๓ พัฒนาปรับปรุงระบบบริหารจัดการองค์กรตามหลักธรรมาภิบาล
 - ๔ ปรับปรุงและสร้างระบบการให้บริการที่ทันสมัย รวดเร็ว และมีประสิทธิภาพ
 - ๕ ส่งเสริมและสร้างทัศนคติที่ดีต่อการปฏิบัติงานเพื่อการบริการประชาชน
 - ๖ พัฒนาส่งเสริมระบบการประชาสัมพันธ์และเผยแพร่การดำเนินงานขององค์กร เพื่อรองรับประชาคมอาเซียน
๕. ยุทธศาสตร์การพัฒนาขององค์กรปกครองส่วนท้องถิ่นในเขตจังหวัดนราธิวาส

ผู้วิสัยทัศน์องค์กรปกครองส่วนท้องถิ่นในเขตจังหวัดนราธิวาส

“บริการสาธารณะครอบคลุม เศรษฐกิจมั่นคง ประชาชนมีศักดิ์ ท้องถิ่นพัฒนานำสังคมสู่ความยั่งยืน”

ยุทธศาสตร์การพัฒนา ๗ ด้าน

๑) ด้านโครงสร้างพื้นฐาน ประกอบด้วย ๕ กลยุทธ์

๑.๑. บุกเบิก สร้างปรับปรุงบำรุงรักษาเส้นทางคมนาคมทางบก ทางน้ำ สะพาน เขื่อนระบบระบายน้ำ

๑.๒ ค่าปรับปรุงแหล่งน้ำอุปโภค บริโภค

๑.๓ จัดทำผังเมืองรวมจังหวัด ผังเมืองและผังตำบล

๑.๔ พัฒนาและปรับปรุงระบบจราจร

๑.๕ จัดให้มีไฟฟ้าและระบบโทรคมนาคมอย่างทั่วถึง

๒) ด้านงานส่งเสริมคุณภาพชีวิต ประกอบด้วย ๗ กลยุทธ์

๒.๑ ส่งเสริมและสนับสนุนการสร้างงานสร้างอาชีพแบบยั่งยืนให้กับประชาชนในท้องถิ่น

๒.๒ ส่งเสริมงานด้านสังคมสงเคราะห์และสวัสดิการชุมชนแก่ผู้ด้อยโอกาสทางสังคม

๒.๓ ส่งเสริมการศึกษาทั้งใน นอก ระบบ และตามอัธยาศัย โดยสนับสนุนให้ประชาชน มีส่วนร่วมในการจัดการศึกษา

๒.๔ สนับสนุนการป้องกันและแก้ไขปัญหาอาชญากรรม

๒.๕ ด้านการออกกำลังกาย การกีฬา และนันทนาการ

๒.๖ ส่งเสริมสุขภาพ ควบคุมและป้องกันโรค รักษาฟื้นฟูสมรรถภาพ และพัฒนาระบบบริการสาธารณสุข

๒.๗ ส่งเสริมสนับสนุนการพัฒนาคุณภาพชีวิตของประชาชน

(๓) ด้านการจัดระเบียบชุมชน/สังคม และการรักษาความสงบเรียบร้อย ประกอบด้วย ๔ กลยุทธ์

- ๓.๑ ส่งเสริมให้ความรู้ความเข้าใจแก่ประชาชนเกี่ยวกับการเมือง การปกครอง ระบบประชาธิปไตย
- ๓.๒ พัฒนาศักยภาพของท้องถิ่นในการป้องกันและบรรเทาสาธารณภัยตลอดจน การรักษาความสงบเรียบร้อยในท้องถิ่น
- ๓.๓ เสริมสร้างความเข้มแข็งของชุมชนให้มีส่วนร่วมในการรักษาความสงบเรียบร้อย ในท้องถิ่น
- ๓.๔ ส่งให้ผู้นำศาสนาเข้ามามีบทบาทเพื่อเพิ่มศักยภาพในการแก้ปัญหาความมั่นคง
- ๔) ด้านการวางแผนการส่งเสริมการลงทุนพาณิชย์ยกรรม และการท่องเที่ยว ประกอบด้วย ๕ กลยุทธ์
 - ๔.๑ ส่งเสริมการตลาด การค้า การลงทุนในท้องถิ่น และเมืองชายแดน
 - ๔.๒ ส่งเสริมระบบเศรษฐกิจชุมชน และผลิตภัณฑ์ในท้องถิ่น
 - ๔.๓ ส่งเสริมการค้าออนไลน์ผ่านดิจิทัลแพลตฟอร์ม
 - ๔.๔ ใ้ประชาชนยึดหลักเศรษฐกิจพอเพียง
 - ๔.๕ ส่งเสริมโครงการตามแนวพระราชดำริ
 - ๔.๖ พัฒนาส่งเสริมการท่องเที่ยวและแหล่งท่องเที่ยวเชิงอนุรักษ์
- ๕) ด้านการบริหารจัดการและการอนุรักษ์ทรัพยากรธรรมชาติและสิ่งแวดล้อม ประกอบด้วย ๕ กลยุทธ์
 - ๕.๑ อนุรักษ์และฟื้นฟูทรัพยากรธรรมชาติและสิ่งแวดล้อม
 - ๕.๒ สนับสนุนประชาชนในชุมชนมีจิตสำนึกในการร่วมกันอนุรักษ์ ทรัพยากรธรรมชาติและสิ่งแวดล้อม
 - ๕.๓ ปรับปรุงภูมิทัศน์ในชุมชนและเมือง
 - ๕.๔ จัดทำระบบกำจัดขยะและสิ่งปฏิกูลตลอดจนระบบบำบัดน้ำเสีย
 - ๕.๕ ส่งเสริมและสนับสนุนการใช้พลังงานทดแทน
- ๖) ด้านศิลปะ วัฒนธรรม จารีตประเพณีและภูมิปัญญาท้องถิ่น ประกอบด้วย ๕ กลยุทธ์
 - ๖.๑ ส่งเสริมการอนุรักษ์ ฟื้นฟู สืบทอด ประเพณี ศิลปวัฒนธรรม
 - ๖.๒ ส่งเสริมและสนับสนุนภูมิปัญญาท้องถิ่น และปราชญ์ยุค
 - ๖.๓ เสริมสร้างและทำนุบำรุงศาสนา ตลอดจนศิลปวัฒนธรรมท้องถิ่น
 - ๖.๔ ส่งเสริมและสนับสนุนการอนุรักษ์โบราณวัตถุและโบราณสถานในท้องถิ่น
 - ๖.๕ ส่งเสริมสนับสนุนการพัฒนาคุณธรรม จริยธรรม ของเด็ก เยาวชนและประชาชน
- ๗) ด้านการบริหารจัดการตามหลักธรรมาภิบาล ประกอบด้วย ๕ กลยุทธ์
 - ๗.๑ พัฒนาความรู้ความสามารถและคุณธรรมจริยธรรมแก่บุคลากรในองค์กร
 - ๗.๒ พัฒนาปรับปรุงจัดหาเครื่องมือ เครื่องใช้ ตลอดจนสถานที่ในการปฏิบัติงาน
 - ๗.๓ พัฒนาปรับปรุงระบบบริหารจัดการองค์กรตามหลักธรรมาภิบาล
 - ๗.๔ ปรับปรุงและสร้างระบบการให้บริการที่ทันสมัย รวดเร็ว และมีประสิทธิภาพ
 - ๗.๕ ส่งเสริมและสร้างทัศนคติที่ดีต่อการปฏิบัติงานเพื่อการบริการประชาชน
 - ๗.๖ พัฒนาส่งเสริมระบบการประชาสัมพันธ์และเผยแพร่การดำเนินงานขององค์กร

(๒) ยุทธศาสตร์การพัฒนาขององค์การบริหารส่วนตำบลมะรือโบตก

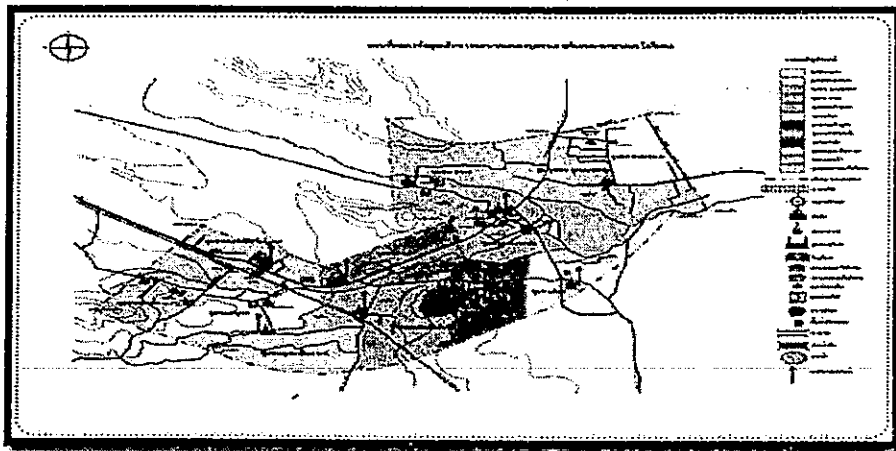

๒.๑ วิสัยทัศน์ (Vision) พันธกิจ

(ตำบลนำอยู่ เชิดชูคุณธรรม เสริมสร้างรายได้ พร้อม ใจพัฒนา)

ยุทธศาสตร์ขององค์การบริหารส่วนตำบลมะรือโบตก

๑) ด้านโครงสร้างพื้นฐาน

๑.๑. บุกเบิก สร้างปรับปรุงบำรุงรักษาเส้นทางคมนาคมทางบก ทางน้ำ สะพาน
เขื่อนระบบระบายน้ำ

๑.๒ ค่าปรับปรุงแหล่งน้ำอุปโภค บริโภค

๑.๓ จัดทำผังเมืองรวมจังหวัด ผังเมืองและผังตำบล

๑.๔ พัฒนาและปรับปรุงระบบจราจร

๑.๕ จัดให้มีไฟฟ้าและระบบโทรคมนาคมอย่างทั่วถึง

๒) ด้านงานส่งเสริมคุณภาพชีวิต

๒.๑ ส่งเสริมและสนับสนุนการสร้างงานสร้างอาชีพแบบยั่งยืนให้กับประชาชนใน
ท้องถิ่น

๒.๒ ส่งเสริมงานด้านสังคมสงเคราะห์และสวัสดิการชุมชนแก่ผู้ด้อยโอกาสทางสังคม

๒.๓ ส่งเสริมการศึกษาทั้งใน นอกระบบ และตามอัธยาศัย โดยสนับสนุนให้
ประชาชน มีส่วนร่วมในการจัดการศึกษา

๒.๔ สนับสนุนการป้องกันและแก้ไขปัญหาอาชญากรรม

๒.๕ ด้านการออกกำลังกาย การกีฬา และนันทนาการ

๒.๖ ส่งเสริมสุขภาพ ควบคุมและป้องกันโรค รักษาฟื้นฟูสมรรถภาพ และพัฒนา
ระบบบริการสาธารณสุข

๒.๗ ส่งเสริมสนับสนุนการพัฒนาคุณภาพชีวิตของประชาชนเพื่อรองรับการเข้าสู่
ประชาคมอาเซียน

๓) ด้านการจัดระเบียบชุมชน/สังคม และการรักษาความสงบเรียบร้อย

๓.๑ ส่งเสริมให้ความรู้ความเข้าใจแก่ประชาชนเกี่ยวกับการเมือง การปกครอง
ระบบประชาธิปไตย

๓.๒ พัฒนาศักยภาพของท้องถิ่นในการป้องกันและบรรเทาสาธารณภัยตลอดจน
การรักษาความสงบเรียบร้อยในท้องถิ่น

๓.๓ เสริมสร้างความเข้มแข็งของชุมชนให้มีส่วนร่วมในการรักษาความสงบเรียบร้อย
ในท้องถิ่น

๓.๔ ส่งให้ผู้นำศาสนาเข้ามามีบทบาทเพื่อเพิ่มศักยภาพในการแก้ปัญหาความมั่นคง

๔) ด้านการวางแผนการส่งเสริมการลงทุนพาณิชย์ยกรรม และการท่องเที่ยว

๔.๑ ส่งเสริมการตลาด การค้า การลงทุนในท้องถิ่น และเมืองชายแดน

๔.๒ ส่งเสริมระบบเศรษฐกิจชุมชน และผลิตภัณฑ์ในท้องถิ่น

๔.๓ ส่งเสริมการค้าออนไลน์ผ่านดิจิทัลแพลตฟอร์ม

๔.๔ ใ้ประชาชนยึดหลักเศรษฐกิจพอเพียง

๔.๕ ส่งเสริมโครงการตามแนวพระราชดำริ

๕) ด้านการบริหารจัดการและการอนุรักษ์ทรัพยากรธรรมชาติและสิ่งแวดล้อม

๕.๑ อนุรักษ์และฟื้นฟูทรัพยากรธรรมชาติและสิ่งแวดล้อม

๕.๒ สนับสนุนประชาชนในชุมชนมีจิตสำนึกในการร่วมกันอนุรักษ์

ทรัพยากรธรรมชาติและสิ่งแวดล้อม

๕.๓ ปรับปรุงภูมิทัศน์ในชุมชนและเมือง

๕.๔ จัดทำระบบกำจัดขยะและสิ่งปฏิกูลตลอดจนระบบบำบัดน้ำเสีย

๕.๕ ส่งเสริมและสนับสนุนการใช้พลังงานทดแทน

๖) ด้านศิลปะ วัฒนธรรม จารีตประเพณีและภูมิปัญญาท้องถิ่น

๖.๑ ส่งเสริมการอนุรักษ์ ฟื้นฟู สืบทอด ประเพณี ศิลปวัฒนธรรม

๖.๒ ส่งเสริมและสนับสนุนภูมิปัญญาท้องถิ่น และชุมชนียุค

๖.๓ เสริมสร้างและทำนุบำรุงศาสนา ตลอดจนศิลปวัฒนธรรมท้องถิ่น

๖.๔ ส่งเสริมและสนับสนุนการอนุรักษ์โบราณวัตถุและโบราณสถานในท้องถิ่น

๖.๕ ส่งเสริมสนับสนุนการพัฒนาคุณธรรม จริยธรรม ของเด็ก เยาวชนและประชาชน

๗) ด้านการบริหารจัดการตามหลักธรรมาภิบาล ประกอบด้วย ๕ กลยุทธ์

๗.๑ พัฒนาคำว้รู้ความสามารถและคุณธรรมจริยธรรมแก่บุคลากรในองค์กร

๗.๒ พัฒนาปรับปรุงจัดหาเครื่องมือ เครื่องใช้ ตลอดจนสถานที่ในการปฏิบัติงาน

๗.๓ พัฒนาปรับปรุงระบบบริหารจัดการองค์กรตามหลักธรรมาภิบาล

๗.๔ ปรับปรุงและสร้างระบบการให้บริการที่ทันสมัย รวดเร็ว และมีประสิทธิภาพ

๗.๕ ส่งเสริมและสร้างทัศนคติที่ดีต่อการปฏิบัติงานเพื่อการบริการประชาชน

๗.๖ พัฒนาส่งเสริมระบบการประชาสัมพันธ์และเผยแพร่การดำเนินงานขององค์กร

๒.๓ เป้าประสงค์ขององค์การบริหารส่วนตำบลมะรือโบตก

๑. ประชาชนมีคุณภาพชีวิตด้านระบบโครงสร้างพื้นฐาน สาธารณูปโภค

สาธารณูปการระบบคมนาคม ระบบจราจรผังเมือง ตั้งตำบลอย่างเป็นระบบ

๒. ส่งเสริมและพัฒนาและพัฒนาระบบการศึกษา สาธารณสุข และคุณภาพชีวิตของ
ประชาชนตลอดจนอนุรักษ์และพัฒนาศิลปวัฒนธรรมอันดีงาม และภูมิปัญญา
ท้องถิ่น

๓. ส่งเสริมการมีส่วนร่วมและพัฒนาศักยภาพในการดำเนินการป้องกันบรรเทาสา
ธารณภัยและรักษาความสงบเรียบร้อยมากขึ้น

๔. ประชาชนมีอาชีพและรายได้เพียงพอต่อการดำรงชีพ

๕. ส่งเสริมให้ประชาชนอนุรักษ์ทรัพยากรธรรมชาติและสิ่งแวดล้อม
๖. ส่งเสริมประเพณี ภูมิปัญญาท้องถิ่น กิจการศาสนาและวัฒนธรรม
๗. พัฒนาประสิทธิภาพการบริหารจัดการ ภายใต้การมีส่วนร่วมของประชาชน

ทั้งหมด

ประเด็นยุทธศาสตร์ที่ ๑ ด้านโครงสร้างพื้นฐาน

พันธกิจ

พัฒนาโครงสร้างพื้นฐาน สาธารณูปโภคสาธารณูปการ ระบบจราจร และผังชุมชนพันธกิจ เป้าประสงค์

ระบบโครงสร้างพื้นฐาน สาธารณูปโภค สาธารณูปการ ระบบจราจร และผังชุมชน ได้มาตรฐาน ตัวชี้วัดระดับเป้าประสงค์

จำนวนของระบบโครงสร้างพื้นฐาน สาธารณูปโภค สาธารณูปการ ระบบจราจร และชุมชน ที่ได้มาตรฐาน ความพึงพอใจของประชาชนผู้มีส่วนได้เสียเพิ่มขึ้น กลยุทธ์/แนวทางการพัฒนา และตัวชี้วัดระดับกลยุทธ์

| กลยุทธ์/แนวทางการพัฒนา | ตัวชี้วัดกลยุทธ์ |
|--|--|
| ๑.๑ บุกเบิก สร้าง ปรับปรุง บำรุงรักษาทางคมนาคม สะพาน เขื่อน ระบบระบายน้ำที่ สะพานเขื่อน ระบบระบายน้ำ | จำนวนเส้นทางคมนาคม สะพาน เขื่อน ระบบระบายน้ำที่ เพิ่มขึ้น หรือที่ได้รับการบำรุงรักษา |
| ๑.๒ สร้างและปรับปรุงแหล่งน้ำอุปโภค บริโภค | จำนวนแหล่งน้ำอุปโภค-บริโภคที่เพิ่มขึ้นหรือได้รับการ บำรุงรักษา |
| ๑.๓ จัดทำผังชุมชน | ผังชุมชน |
| ๑.๔ พัฒนาและปรับปรุงระบบจราจร | จำนวนระบบจราจรที่ได้รับการพัฒนาและปรับปรุง |
| ๑.๕ จัดให้มีไฟฟ้าและระบบโทรคมนาคมอย่างทั่วถึง | จำนวนประชาชนที่ได้รับประโยชน์เพิ่มขึ้น |

หน่วยงานรับผิดชอบหลัก กองช่าง

ประเด็นยุทธศาสตร์ที่ ๒ ด้านงานส่งเสริมคุณภาพชีวิต

พันธกิจ

ส่งเสริมอาชีพ งานสวัสดิการสังคม การจัดการศึกษา การปฏิบัติงานของศูนย์ปฏิบัติการต่อสู้เพื่อ เอาชนะยาเสพติด กีฬา นันทนาการ และการสาธารณสุข ตลอดทั้งการพัฒนาคุณภาพชีวิตความเป็นอยู่ เป้าประสงค์

ประชาชนมีอาชีพ รายได้ ที่มั่นคงและยั่งยืน บริการด้านสวัสดิการสังคม กีฬา นันทนาการ การศึกษา และการสาธารณสุขอย่างทั่วถึง การปฏิบัติงานของศูนย์ปฏิบัติการต่อสู้เพื่อเอาชนะยาเสพติดมีประสิทธิภาพ ตลอดทั้งประชาชนมีคุณภาพชีวิตที่ดี

ตัวชี้วัดระดับเป้าประสงค์

-จำนวนของประชาชนที่มีอาชีพ รายได้ ที่มั่นคงและยั่งยืนเพิ่มขึ้น

-จำนวนของประชาชนที่ได้รับบริการด้านสวัสดิการสังคม กีฬา นันทนาการ การศึกษา และการ สาธารณสุขเพิ่มขึ้น

-จำนวนของผู้ติดยาเสพติดลดลง

กลยุทธ์/แนวทางการพัฒนา และตัวชี้วัดระดับกลยุทธ์

| กลยุทธ์/แนวทางการพัฒนา | ตัวชี้วัดกลยุทธ์ |
|--|--|
| ๒.๑ ส่งเสริมและสนับสนุนการสร้างงานสร้างอาชีพแบบยั่งยืนให้กับประชาชนในท้องถิ่น | จำนวนประชาชนที่ได้รับการส่งเสริมและสนับสนุนการสร้างงานสร้างอาชีพแบบยั่งยืน |
| ๒.๒ ส่งเสริมงานด้านสังคมสงเคราะห์และสวัสดิการชุมชนแก่ผู้ด้อยโอกาสทางสังคม | จำนวนผู้ด้อยโอกาสทางสังคมที่ได้รับการส่งเสริมด้านสังคมสงเคราะห์และสวัสดิการชุมชน |
| ๒.๓ ส่งเสริมการศึกษาทั้งใน นอกระบบ และตาม อัยยาศัย โดยสนับสนุนให้ประชาชนมีส่วนร่วมในการจัดการศึกษา | จำนวนผู้ได้รับการส่งเสริมการศึกษาทั้งใน นอกระบบ และตาม อัยยาศัย |
| ๒.๔ ส่งเสริมศักยภาพศูนย์ปฏิบัติการต่อสู้เพื่อเอาชนะยาเสพติด | จำนวนผู้ติดยาเสพติดและปัญหาเสพติดลดลง |
| ๒.๕ ส่งเสริมด้านการออกกำลังกาย การกีฬา และนันทนาการ | จำนวนประชาชนที่ได้รับการส่งเสริมด้านการออกกำลังกาย การกีฬา และนันทนาการ |
| ๒.๖ ส่งเสริมการป้องกัน รักษา ควบคุมโรค ตลอดจนการพัฒนาด้านการสาธารณสุข | จำนวนประชาชนที่ได้รับการส่งเสริมการป้องกัน รักษา ควบคุม โรค ตลอดจนการพัฒนาด้านการสาธารณสุข |
| ๒.๗ ส่งเสริมสนับสนุนการพัฒนาคุณภาพชีวิตของประชาชน เพื่อรองรับการเข้าสู่ประชาคมอาเซียน | จำนวนประชาชนที่ได้รับการส่งเสริมสนับสนุนการพัฒนาคุณภาพ ชีวิตด้านต่างๆ |

หน่วยงานรับผิดชอบหลัก

กองการศึกษา, กองสาธารณสุขและสิ่งแวดล้อม

ประเด็นยุทธศาสตร์ที่ ๓

ด้านการจัดระเบียบชุมชน/สังคมและการรักษาความสงบเรียบร้อย

พันธกิจ

ส่งเสริมประชาธิปไตย การมีส่วนร่วมของประชาชนการป้องกันและบรรเทาสาธารณภัยและการรักษาความ สงบเรียบร้อยในท้องถิ่น

เป้าประสงค์

ประชาชนมีส่วนร่วมตามระบอบประชาธิปไตยมีความปลอดภัยในชีวิตและทรัพย์สินการปฏิบัติงานด้านการป้องกันและบรรเทาสาธารณภัยมีประสิทธิภาพ

ตัวชี้วัดระดับเป้าประสงค์

จำนวนของประชาชนที่มีส่วนร่วมตามระบอบประชาธิปไตยเพิ่มขึ้น

จำนวนของประชาชนที่ได้รับบริการด้านความปลอดภัยในชีวิตและทรัพย์สินเพิ่มขึ้นในแต่ละปี

กลยุทธ์/แนวทางการพัฒนา และตัวชี้วัดระดับกลยุทธ์

| กลยุทธ์/แนวทางการพัฒนา | ตัวชี้วัดกลยุทธ์ |
|---|--|
| ๓.๑ ส่งเสริมให้ความรู้ ความเข้าใจ แก่ประชาชน เกี่ยวกับ การเมืองการปกครองระบอบประชาธิปไตย | จำนวนประชาชนที่ได้รับการส่งเสริมให้ความรู้ ความเข้าใจ แก่ ประชาชน เกี่ยวกับการเมืองการปกครองระบอบประชาธิปไตย |
| ๓.๒ พัฒนาศักยภาพของท้องถิ่นในการป้องกันและบรรเทาสาธาณภัยตลอดจนการรักษาความสงบเรียบร้อยในรักษาความสงบเรียบร้อยเพิ่มขึ้น ท้องถิ่น | ท้องถิ่นมีศักยภาพในการป้องกันและบรรเทาสาธารณภัยและการรักษาความสงบเรียบร้อยเพิ่มขึ้น |
| ๓.๓ เสริมสร้างความเข้มแข็งของชุมชนให้มีส่วนร่วมในการ รักษาความสงบเรียบร้อยในท้องถิ่น | ชุมชนมีส่วนร่วมในการรักษาความสงบเรียบร้อยในท้องถิ่นเพิ่มขึ้น |
| ๓.๔ ส่งเสริมให้ผู้นำศาสนาเข้ามามีบทบาทเพื่อเพิ่มศักยภาพ ในการแก้ปัญหาความมั่นคง | ผู้นำศาสนามีบทบาทในการแก้ปัญหาความมั่นคงเพิ่มขึ้น |

หน่วยงานรับผิดชอบหลัก สำนักปลัด

ประเด็นยุทธศาสตร์ที่ ๔ ด้านการวางแผน การส่งเสริมการลงทุนพาณิชย์ยกรรม และการท่องเที่ยว พันธ์กิจ

ส่งเสริมการตลาด การค้า การลงทุน เมืองชายแดน การท่องเที่ยว เพื่อรองรับประชาคมอาเซียน ตลอดทั้ง สนับสนุนผลิตภัณฑ์ชุมชน โครงการตามแนวพระราชดำริ และหลักเศรษฐกิจพอเพียง เป้าประสงค์

ส่งเสริมการตลาด การค้า การลงทุน เมืองชายแดน การท่องเที่ยว ผลิตภัณฑ์ชุมชนในท้องถิ่นอย่าง มั่นคงและยั่งยืน

ตัวชี้วัดระดับเป้าประสงค์

จำนวนของประชาชนที่ได้รับการส่งเสริมด้านการตลาด การค้า การลงทุน การท่องเที่ยว และ ผลิตภัณฑ์ ชุมชนอย่างมั่นคงและยั่งยืนเพิ่มขึ้น

กลยุทธ์/แนวทางการพัฒนา และตัวชี้วัดระดับกลยุทธ์

| กลยุทธ์/แนวทางการพัฒนา | ตัวชี้วัดกลยุทธ์ |
|---|---|
| ๔.๑ ส่งเสริมการตลาด การค้า การลงทุนในท้องถิ่น และเมือง ชายแดน เพื่อรองรับประชาคมอาเซียน | จำนวนประชาชนที่ได้รับการส่งเสริมด้านการตลาด การค้า การลงทุนในท้องถิ่น |
| ๔.๒ ส่งเสริมระบบเศรษฐกิจชุมชน และผลิตภัณฑ์ในท้องถิ่น | ประชาชนมีรายได้เพิ่มขึ้น |
| ๔.๓ ส่งเสริมให้ประชาชนยึดหลักเศรษฐกิจพอเพียง | ประชาชนมีรายจ่ายลดลง |
| ๔.๔ พัฒนาส่งเสริมการท่องเที่ยวและแหล่งท่องเที่ยวเชิงอนุรักษ์ เพื่อรองรับประชาคมอาเซียน | จำนวนแหล่งท่องเที่ยวที่ได้รับการส่งเสริม |
| ๔.๕ ส่งเสริมโครงการตามแนวพระราชดำริ | จำนวนโครงการตามแนวพระราชดำริที่ได้รับการส่งเสริม |

หน่วยงานรับผิดชอบหลัก สำนักปลัด, กองการศึกษา

ประเด็นยุทธศาสตร์ที่ ๕ ด้านการบริหารจัดการและการอนุรักษ์ทรัพยากรธรรมชาติและสิ่งแวดล้อม

พันธกิจ

อนุรักษ์ ป่าไม้ และสร้างจิตสำนึกในการอนุรักษ์ทรัพยากรธรรมชาติและสิ่งแวดล้อม สนับสนุนการปรับปรุง ภูมิทัศน์ การกำจัดขยะ สิ่งปฏิกูล บำบัดน้ำเสีย และการใช้พลังงานทดแทน

เป้าประสงค์

มีระบบการจัดการขยะ น้ำเสีย สิ่งปฏิกูล ตลอดทั้งอนุรักษ์ทรัพยากรธรรมชาติและพลังงานอย่างยั่งยืน

ตัวชี้วัดระดับเป้าประสงค์

ไม่มีขยะตกค้าง น้ำเสีย และสิ่งปฏิกูลที่ก่อให้เกิดความเดือดร้อนกับประชาชน

จำนวนประชาชนที่ได้รับการส่งเสริมด้านการอนุรักษ์ทรัพยากรธรรมชาติและพลังงานอย่างยั่งยืนเพิ่มขึ้น

กลยุทธ์/แนวทางการพัฒนา และตัวชี้วัดระดับกลยุทธ์

| กลยุทธ์/แนวทางการพัฒนา | ตัวชี้วัดระดับกลยุทธ์ |
|---|---|
| ๕.๑ อนุรักษ์และฟื้นฟูทรัพยากรธรรมชาติและสิ่งแวดล้อม | จำนวนกิจกรรมการอนุรักษ์และฟื้นฟูทรัพยากรธรรมชาติและสิ่งแวดล้อม |
| ๕.๒ ส่งเสริม สนับสนุนให้ประชาชนในชุมชนมีจิตสำนึกในการ ร่วมกันอนุรักษ์ทรัพยากรธรรมชาติและสิ่งแวดล้อม | นวนประชาชนที่ได้รับการส่งเสริมสนับสนุนให้มีจิตสำนึกในการร่วมกันอนุรักษ์ทรัพยากรธรรมชาติและสิ่งแวดล้อม |
| ๕.๓ ปรับปรุงภูมิทัศน์ในชุมชนและเมือง | พื้นที่หรือจุดที่ได้รับการปรับปรุงสภาพภูมิทัศน์เพิ่มขึ้น |
| ๕.๔ จัดทำระบบกำจัดขยะและสิ่งปฏิกูลตลอดจนระบบบำบัด น้ำเสีย | ความสามารถในการกำจัดขยะและสิ่งปฏิกูลตลอดจนระบบบำบัด น้ำเสียเพิ่มขึ้น |
| ๕.๕ ส่งเสริมและสนับสนุนการใช้พลังงานทดแทน | จำนวนประชาชนที่ได้รับการส่งเสริมและสนับสนุนการใช้พลังงานทดแทน |

หน่วยงานรับผิดชอบหลัก กองสาธารณสุขและสิ่งแวดล้อม

ประเด็นยุทธศาสตร์ที่ ๕ ด้านศิลปะ วัฒนธรรม จารีตประเพณีและภูมิปัญญาท้องถิ่น

พันธกิจ

อนุรักษ์ ป่าไม้ จารีตประเพณี ศิลปะวัฒนธรรม โบราณวัตถุ โบราณสถาน ภูมิปัญญาท้องถิ่น ทำนุบำรุงศาสนาและพัฒนาคุณธรรมจริยธรรม

เป้าประสงค์

ทำนุบำรุงศาสนา อนุรักษ์โบราณสถาน โบราณวัตถุ สืบสานประเพณี ศิลปะวัฒนธรรมและภูมิปัญญาท้องถิ่นให้คงอยู่สืบไป

ตัวชี้วัดระดับเป้าประสงค์

จำนวนของประชาชนที่มีส่วนร่วมในการทำนุบำรุงศาสนา อนุรักษ์โบราณสถาน โบราณวัตถุ สืบสาน ประเพณี ศิลปะวัฒนธรรมและภูมิปัญญาท้องถิ่นเพิ่มขึ้น

จำนวนประชาชนที่ได้รับการพัฒนาคุณธรรมและจริยธรรมเพิ่มขึ้น
กลยุทธ์/แนวทางการพัฒนา และตัวชี้วัดระดับกลยุทธ์

| กลยุทธ์/แนวทางการพัฒนา | ตัวชี้วัดระดับกลยุทธ์ |
|--|---|
| ๖.๓ ส่งเสริมการอนุรักษ์ ฟื้นฟู สืบทอดจารีต ประเพณี ศิลปะวัฒนธรรม | จำนวนกิจกรรมการส่งเสริม อนุรักษ์ ฟื้นฟู สืบทอด จารีตประเพณี ศิลปะวัฒนธรรม |
| ๖.๒ ส่งเสริมและสนับสนุนภูมิปัญญาท้องถิ่นและ ปุชนิยมบุคคล | จำนวนกิจกรรมการส่งเสริมและสนับสนุนภูมิปัญญา ท้องถิ่นและปุชนิยมบุคคล |
| ๖.๓ เสริมสร้างและทำนุบำรุงศาสนา ตลอดจน ศิลปะวัฒนธรรมท้องถิ่น | จำนวนกิจกรรมการเสริมสร้างและทำนุบำรุงศาสนา ตลอดจนศิลปะวัฒนธรรมท้องถิ่น |
| ๖.๔ ส่งเสริมและสนับสนุนการอนุรักษ์โบราณวัตถุ และ โบราณสถานในท้องถิ่น | จำนวนโบราณวัตถุและโบราณสถานที่ได้รับการ อนุรักษ์ |
| ๖.๕ ส่งเสริมสนับสนุนการพัฒนาคุณธรรม จริยธรรม ของเด็กเยาวชนและประชาชน | จำนวนเด็กและเยาวชนที่ได้รับการส่งเสริมสนับสนุน การ พัฒนาคุณธรรม จริยธรรม |

หน่วยงานรับผิดชอบหลัก กองการศึกษา

ประเด็นยุทธศาสตร์ที่ ๗ ด้านการบริหารจัดการตามหลักธรรมาภิบาล

พันธกิจ

พัฒนาประสิทธิภาพการบริหารจัดการองค์กรตามหลักธรรมาภิบาล

เป้าประสงค์

การบริหารจัดการองค์กรมีประสิทธิภาพตามหลักธรรมาภิบาล

ตัวชี้วัดระดับเป้าประสงค์

จำนวนของประชาชนที่มีความพึงพอใจต่อการบริหารและการบริการของมีเพิ่มขึ้น

กลยุทธ์/แนวทางการพัฒนา และตัวชี้วัดระดับกลยุทธ์

| กลยุทธ์/แนวทางการพัฒนา | ตัวชี้วัดระดับกลยุทธ์ |
|---|---|
| ๓.๑ พัฒนาความรู้ความสามารถและคุณธรรม จริยธรรมแก่บุคลากรในองค์กร | จำนวนบุคลากรที่ได้รับการพัฒนาความรู้ความสามารถ และคุณธรรมจริยธรรม |
| ๗.๒ พัฒนาปรับปรุงจัดหาเครื่องมือ เครื่องใช้ ตลอดจน สถานที่ในการปฏิบัติงาน | ประสิทธิภาพในการปฏิบัติงานเพิ่มขึ้น |
| ๗.๓ พัฒนาปรับปรุงระบบบริหารจัดการองค์กรตาม หลักธรรมาภิบาล | ความพึงพอใจของประชาชนต่อการให้บริการ สาธารณะของ เพิ่มขึ้น |
| ๗.๔ ปรับปรุงและสร้างระบบการให้บริการที่ทันสมัย รวดเร็ว และมีประสิทธิภาพ | ความพึงพอใจของประชาชนต่อการให้บริการ สาธารณะของ เพิ่มขึ้น |

| | |
|--|--|
| ๗.๕ ส่งเสริมและสร้างทัศนคติที่ดีต่อการปฏิบัติงานเพื่อการ | จำนวนกิจกรรมที่ส่งเสริมและสร้างทัศนคติที่ดีต่อการปฏิบัติงานเพื่อการบริการประชาชน |
| ๗.๖ พัฒนาส่งเสริมระบบการประชาสัมพันธ์และเผยแพร่การดำเนินงานขององค์กร | นวนกิจกรรมหรือรูปแบบการประชาสัมพันธ์และเผยแพร่ การดำเนินงานขององค์กร |

หน่วยงานรับผิดชอบหลัก สำนักปลัด

๒.๗ จุดยืนทางยุทธศาสตร์ขององค์การบริหารส่วนตำบลมะรุือโบทก

๑. พัฒนาบำรุงรักษาเส้นทางคมนาคม ระบบสาธารณูปโภค สาธารณูปการ และงานก่อสร้างต่างๆ
๒. บริหารจัดการแหล่งน้ำและทางระบายน้ำเพื่ออุปโภคบริโภคอย่างปลอดภัยและมีคุณภาพ
๓. ปรับปรุงเส้นทางคมนาคมให้สามารถสัญจรไปมา
๔. ให้ทุกครัวเรือนมีไฟฟ้าและติดตั้ง ซ่อมแซมไฟฟ้าสาธารณะให้ส่องสว่าง
๕. ปรับปรุงภูมิทัศน์ในเขต อบต.ให้น่าอยู่
๖. ส่งเสริมสนับสนุนการพัฒนาอาชีพ ฝึกอบรมและฝึกทักษะอาชีพในการสร้างงานแบบยั่งยืน
๗. ประชาชนได้รับการสงเคราะห์และพัฒนาคุณภาพชีวิตให้ดีขึ้น
๘. ด้านการศึกษาของประชาชนให้เรียนรู้และศึกษาอย่างทั่วถึง
๙. รณรงค์ ป้องกันการแพร่ระบาดและการบำบัด พื้นฟูจิตใจให้ห่างไกลยาเสพติด
๑๐. ประชาชนมีสุขภาพแข็งแรงและมีสนามกีฬาและสวนนันทนาการได้ออกกำลังกาย
๑๑. ประชาชนมีคุณภาพชีวิตที่ดีขึ้น
๑๒. สร้างความเข้มแข็งในการรักษาความสูงวัยเรียบร้อยและป้องกันบรรเทาสาธารณภัยในพื้นที่
๑๓. เพิ่มศักยภาพการมีส่วนร่วมในการป้องกันบรรเทาสาธารณภัยและรักษาความสงบเรียบร้อย ใน

พื้นที่

๑๔. อาสาสมัครป้องกันภัยฝ่ายพลเรือนได้ฝึกการป้องกันและบรรเทาสาธารณภัยได้อย่างถูกต้อง
๑๕. ส่งเสริมสนับสนุนการตลาดและการค้าที่จะเกิดขึ้นต่อไป
๑๖. ส่งเสริมการจัดตั้งกลุ่มหรือสถานที่รับซื้อผลผลิตและผลิตภัณฑ์ในท้องถิ่น
๑๗. ส่งเสริมการพัฒนาคุณภาพและมาตรฐานของผลผลิตและผลิตภัณฑ์ของสินค้า
๑๘. ส่งเสริมสนับสนุนระบบเศรษฐกิจชุมชนและการตลาดสินค้าในท้องถิ่น
๑๙. ส่งเสริมและสนับสนุนให้ความรู้ ความเข้าใจและนำหลักปรัชญาเศรษฐกิจพอเพียงมาใช้ในการ คำ

เนินชีวิต

๒๐. เพื่อส่งเสริมการมีส่วนร่วมของประชาชนในการอนุรักษ์ พื้นฟูทรัพยากรธรรมชาติและสิ่งแวดล้อมในชุมชนให้น่าอยู่
๒๑. ส่งเสริมณรงค์ให้ความรู้ในป้องกันทรัพยากรธรรมชาติและสิ่งแวดล้อมที่มีอยู่
๒๒. ปรับปรุงภูมิทัศน์ในชุมชนให้น่าอยู่
๒๓. เพื่อรองรับในการจัดทำระบบกำจัดขยะและสิ่งปฏิกูลที่เพิ่มขึ้น
๒๔. พัฒนาระบบการบริหารจัดการที่ดีมีประสิทธิภาพตามหลักการบริหารจัดการบ้านเมืองที่ดี
๒๕. ให้ประชาชนมีส่วนร่วมในการบริหารจัดการบ้านเมืองที่ดี
๒๖. ส่งเสริมพัฒนาความรู้ความสามารถและคุณธรรมจริยธรรมแก่บุคคลในองค์กร

๒.๘ ความเชื่อมโยงของยุทธศาสตร์ในภาพรวมขององค์การบริหารส่วนตำบลมะรือโบตก

ในการจัดทำแผนพัฒนาท้องถิ่น (พ.ศ. ๒๕๖๖ - ๒๕๗๐) ขององค์การบริหารส่วนตำบลมะรือโบตก มีความสอดคล้องกับ ยุทธศาสตร์การพัฒนาขององค์กรปกครองส่วนท้องถิ่นจังหวัด ยุทธศาสตร์จังหวัด ยุทธศาสตร์ การพัฒนากลุ่มจังหวัด ยุทธศาสตร์การพัฒนาระดับภาค แผนพัฒนาเศรษฐกิจและสังคมแห่งชาติ ฉบับที่ ๑๒ และ ยุทธศาสตร์ชาติ ๒๐ ปี ดังนี้

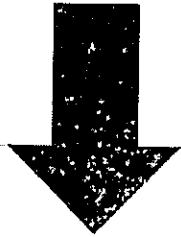

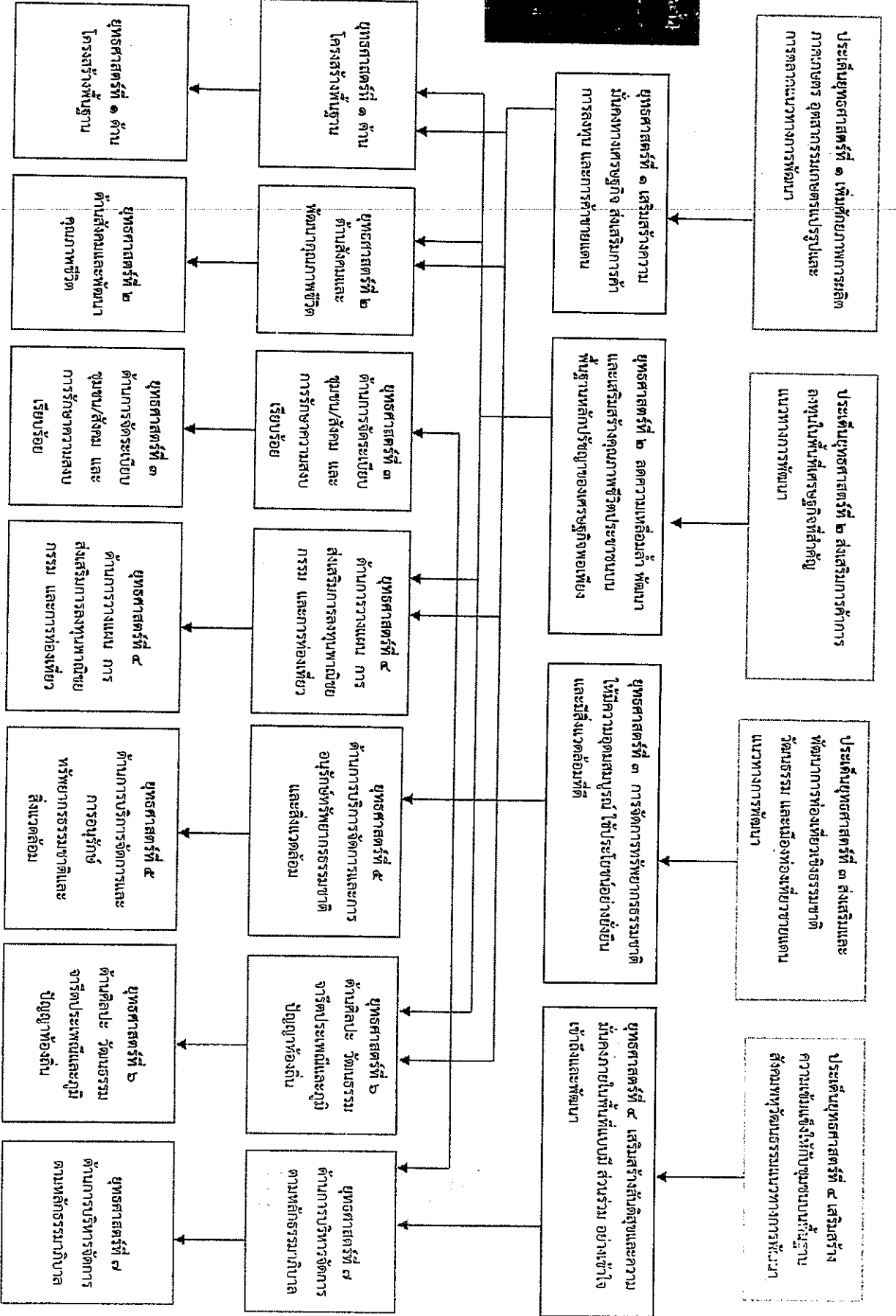
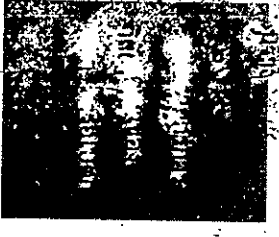
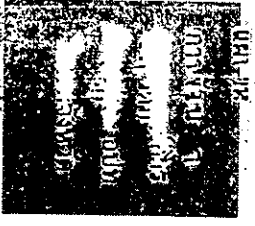
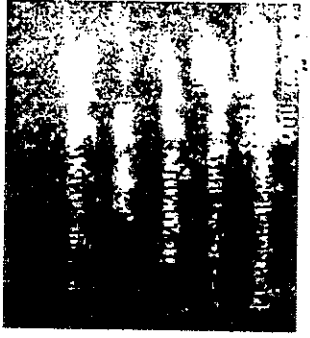
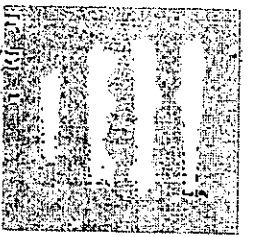



ยุทธศาสตร์ที่ ๑
ด้านโครงสร้าง
พื้นฐาน

ยุทธศาสตร์ที่ ๒
ด้านสังคมและพัฒนา
คุณภาพชีวิต

ยุทธศาสตร์ที่ ๓
ด้านการจัดระเบียบ
ชุมชน/สังคม และการ
รักษาความสงบ
เรียบร้อย

ยุทธศาสตร์ที่ ๔
ด้านการวางแผน การ
ส่งเสริมการลงทุนพัฒนา
กรรม และการท่องเที่ยว

ยุทธศาสตร์ที่ ๕
ด้านการบริหารจัดการและ
การอนุรักษ์
ทรัพยากรธรรมชาติและ
สิ่งแวดล้อม

ยุทธศาสตร์ที่ ๖
ด้านศิลปะ วัฒนธรรม
จารีตประเพณีและภูมิ
ปัญญาท้องถิ่น

ยุทธศาสตร์ที่ ๗
ด้านการบริหารจัดการ
ตามหลักธรรมาภิบาล



แผนงาน
งบกลาง

แผนงาน
บริหารงาน
ทั่วไป

แผนงาน
รักษาความ
สงบ

แผนงาน
การศึกษา

แผนงาน
สาธารณสุข

แผนงาน
สังคม
สงเคราะห์

แผนงาน
เกษตรและ
ชุมชน

แผนงาน
การสร้าง
ความเข้มแข็ง

แผนงาน
การจัดการ
ศาสนา
วัฒนธรรม

แผนงาน
อุตสาหกรรม
และการโยธา

แผนงาน
การเกษตร

(๓) การวิเคราะห์เพื่อพัฒนาท้องถิ่น

๓.๒ การวิเคราะห์กรอบการจัดทำยุทธศาสตร์ขององค์กรปกครองส่วนท้องถิ่น

ในการจัดทำแผนพัฒนาท้องถิ่นสี่ปีขององค์การบริหารส่วนตำบลให้ใช้การวิเคราะห์ SWOT

AnanyaofDemand (Demand Analysis Global Demand และ Trend ปัจจัยและสถานการณ์การเปลี่ยนแปลง ที่มี ผลต่อการพัฒนา อย่างน้อยต้องประกอบด้วย การวิเคราะห์ศักยภาพด้านเศรษฐกิจ ด้านสังคม ด้านการศึกษา ด้านผัง เมือง ด้านเทคโนโลยี ด้านทรัพยากรธรรมชาติและสิ่งแวดล้อม ซึ่งมีรายละเอียดดังนี้

ด้านเศรษฐกิจ

จุดแข็ง

๑. สภาพภูมิประเทศและภูมิอากาศเหมาะสมกับการเกษตร
๒. ผลผลิตทางการเกษตรสมบูรณ์
๓. มีแหล่งทรัพยากรธรรมชาติ หลากหลาย
๔. มีกองทุนหมู่บ้านทุกหมู่บ้าน

จุดอ่อน

๑. ราษฎรไม่มีอาชีพเสริม
๒. ไม่มีระบบประกันราคาสินค้าเกษตร
๓. ราษฎรขาดที่พำนักในการเกษตร
๔. ราษฎรขาดเงินทุนในการประกอบอาชีพ
๕. ราษฎรไม่มีการปลูกพืชผักสวนครัวไว้กินเอง
๖. ราษฎรมีการรวมกลุ่ม
๗. ขาดแคลนแรงงานที่มีฝีมือที่ชำนาญ
๘. ขาดแคลนที่จะรับรองผลผลิตทางการเกษตร
๙. ความปลอดภัยในชีวิตและทรัพย์สินไม่เอื้ออำนวย

โอกาส

รัฐบาลมีนโยบายเร่งด่วนในการประกาศการแก้ไขความยากจน

อุปสรรค

๑. สภาพแวดล้อมภายนอกไม่เอื้ออำนวยซึ่งทำให้เกิดความเสี่ยงในการผลิต
๒. มีข้อจำกัดด้านผลผลิตหรือการแปรรูป

ด้านสังคม

จุดแข็ง

1. ประชาชนยึดมั่นในหลักคำสอนทางศาสนา ประเพณี และวัฒนธรรม
2. ประชาชนในพื้นที่มีความสัมพันธ์ใกล้ชิด ช่วยเหลือเกื้อกูลกัน

จุดอ่อน

1. ระดับการศึกษาค่อนข้างต่ำ โอกาสในการศึกษาแสวงหาความรู้มีน้อยกว่าในเมือง
2. การมีส่วนร่วมทางการเมืองการปกครองของประชาชนมีน้อย

โอกาส

รัฐบาลมีนโยบายเร่งด่วนในการพัฒนาพื้นที่จังหวัดชายแดนภาคใต้จำนวนมาก

อุปสรรค

1. ข้อจำกัดเรื่องงบประมาณ
2. ค่านิยม หรือวัฒนธรรมตะวันตก แพร่หลายในพื้นที่อย่างรวดเร็ว

ด้านการศึกษา

จุดแข็ง

1. มีสถานศึกษาครอบคลุมทุกหมู่บ้าน
2. การศึกษาสอดคล้องกับวิถีชีวิตของชาวบ้าน
3. มีวัฒนธรรมที่สอดคล้องกับชุมชน

จุดอ่อน

1. ขาดครูที่ชำนาญในการสอนเด็กนักเรียน
2. มีการขาดแคลนครู เนื่องจากการย้ายออกของครูจำนวนมาก
3. ขาดการสืบทอดในด้านวัฒนธรรม ขนบธรรมเนียมประเพณีอันดีงาม

โอกาส

นโยบายรัฐบาลส่งเสริมการศึกษาขั้นพื้นฐาน

อุปสรรค

1. ข้อจำกัดเรื่องงบประมาณ
2. ค่านิยม หรือวัฒนธรรมตะวันตก แพร่หลายในพื้นที่อย่างรวดเร็ว

ด้านผังเมือง

จุดแข็ง

๑. งบประมาณที่ได้รับจัดสรรในการพัฒนาแต่ละปีมีจำนวนมาก
๒. มีระบบคมนาคมที่สะดวก

จุดอ่อน

๑. อบต. มีพื้นที่รับผิดชอบจำนวน ๕ หมู่บ้าน ซึ่งเป็นพื้นที่สีแดงทำให้ ครอบคลุมทุกหมู่บ้านได้
๒. ระบบสาธารณูปโภคไม่เพียงพอต่อความต้องการของประชาชน

โอกาส

รัฐบาลมีนโยบายเร่งด่วนในการพัฒนาพื้นที่จังหวัดชายแดนภาคใต้จำนวนมาก

อุปสรรค

๑. หมู่บ้านที่รับผิดชอบซึ่งเป็นพื้นที่สีแดงมีจำนวนมาก
๒. มีข้อจำกัดด้านรายได้รัฐบาล หนุนจัดการ

ด้านเทคโนโลยี

จุดแข็ง

เครือข่ายโทรคมนาคมสามารถเข้าถึงทุกหมู่บ้าน

จุดอ่อน

ประชาชนยังขาดความรู้ ความเข้าใจ ในการใช้เทคโนโลยี

โอกาส

ยุคนี้เทคโนโลยีสารสนเทศสามารถประยุกต์ใช้ได้ทั้งการดำเนินชีวิตประจำวัน และการทำงาน

อุปสรรค

๑. หมู่บ้านที่รับผิดชอบซึ่งเป็นพื้นที่สีแดงมีจำนวนมาก
๒. มีข้อจำกัดด้านรายได้ที่รัฐบาลอุดหนุนจัดสรร

ด้านทรัพยากรธรรมชาติและสิ่งแวดล้อม

จุดแข็ง

๑. มีทรัพยากรทางธรรมชาติที่สมบูรณ์ เช่น ป่าไม้ ภูเขา น้ำตก
๒. ผู้นำชุมชนมีความเข้มแข็ง และมีศักยภาพในการพัฒนา

จุดอ่อน

๑. อบต. มีพื้นที่รับผิดชอบจำนวน ๕ หมู่บ้าน ซึ่งเป็นพื้นที่สีแดงทำให้ไม่สามารถพัฒนาให้ ครอบคลุมทุก หมู่บ้านได้
๒. การใช้ทรัพยากรธรรมชาติ และการทำลายสิ่งแวดล้อมเพิ่มขึ้น ก่อให้เกิดปัญหาภัยธรรมชาติ

โอกาส

รัฐบาลมีนโยบายโยกย้ายโรงงานในการพัฒนาพื้นที่จังหวัดชายแดนภาคใต้จำนวนมาก

อุปสรรค

๑. หมู่บ้านที่รับผิดชอบซึ่งเป็นพื้นที่สีแดงมีจำนวนมาก
๒. มีข้อจำกัดด้านรายได้ที่รัฐบาลอุดหนุนจัดสรร

ด้านความมั่นคงและความสงบเรียบร้อย

จุดแข็ง

๑. มีชุดรักษาความปลอดภัยหมู่บ้าน (ชรบ.) ทุกหมู่บ้าน
๒. มีหน่วยทหารอยู่ในพื้นที่

จุดอ่อน

๑. ขาดแคลนบุคลากรในการดูแลประชาชนในพื้นที่
๒. ขาดแคลนอุปกรณ์เครื่องมือทันสมัย
๓. เจ้าหน้าที่ในพื้นที่ขาดขวัญ และกำลังใจในการทำงาน

โอกาส

รัฐบาลมีนโยบายในการจัดตั้งหน่วยอาสาสมัครต่างๆ ในการปฏิบัติหน้าที่

อุปสรรค

๑. ขาดงบประมาณที่จะจัดจ้างบุคลากร
๒. ปัญหาด้านเศรษฐกิจในปัจจุบันมีผลต่อการจ้างในพื้นที่
- ๓.๒ การประเมินสถานการณ์การสภาพแวดล้อมภายนอกที่เกี่ยวข้อง

การวิเคราะห์ศักยภาพเพื่อประเมินสถานการณ์การพัฒนาท้องถิ่นในปัจจุบัน เป็นการประเมินโดยวิเคราะห์ถึงโอกาส และภาวะคุกคามหรือข้อจำกัด อันเป็นสภาวะแวดล้อมภายนอกที่มีผลต่อการพัฒนาต่างๆ ของท้องถิ่น รวมทั้งการวิเคราะห์จุดแข็ง จุดอ่อนของท้องถิ่น อันเป็นสภาวะแวดล้อมภายในของท้องถิ่น ซึ่งทั้งหมดเป็นการประเมินสถานการณ์ของท้องถิ่นในปัจจุบันโดยเป็นการตอบคำถามว่า ปัจจุบันท้องถิ่นมีสถานการณ์การพัฒนาอยู่จุด ไหน” สำหรับใช้เป็นประโยชน์ในการกำหนดการดำเนินงานในอนาคตต่อไป ทั้งนี้โดยใช้เทคนิค SWOT analysis การ พิจารณาถึงปัจจัยภายใน ได้แก่ จุดแข็ง (Strength - S) จุดอ่อน (Weak - W) และปัจจัยภายนอกให้แก่โอกาส (Opportunity-O) และอุปสรรค (Tvet - T) เป็นเครื่องมือ

ผลการวิเคราะห์ศักยภาพ

การวิเคราะห์ปัญหาและความต้องการของประชาชน

๑. ปัญหาด้านเศรษฐกิจ

- ๑.๑ ราษฎรไม่มีอาชีพเสริม
- ๑.๒ ไม่มีระบบประกันราคาสินค้าเกษตร
- ๑.๓ ราษฎรขาดที่ทำกินในการเกษตร
- ๑.๔ ราษฎรขาดเงินทุนในการประกอบอาชีพ
- ๑.๕ ราษฎรไม่มีการปลูกพืชผักสวนครัวไว้กินเอง
- ๑.๖ ราษฎรไม่มีการรวมกลุ่ม

๒. ปัญหาด้านสังคม

๒.๑ ด้านครอบครัวและชุมชน

- ไม่มีระบบการเรียนรู้และการรวมกลุ่มอย่างถาวร
- ผู้สูงอายุ ผู้พิการ ผู้ป่วยเอดส์ ถูกทอดทิ้ง
- เด็กก่อนวัยเรียนได้รับการดูแลไม่เหมาะสมกับวัย
- คนในชุมชนขาดก มีส่วนร่วมในกิจกรรมส่วนรวม
- การป้องกันโรคติดต่อในท้องถิ่นไม่ดีเท่าที่ควร
- ไม่มีแหล่งเรียนรู้ข้อมูลข่าวสารที่เป็นสาธารณะ

๒.๒ ด้านความปลอดภัยในชีวิตและทรัพย์สิน

- ความปลอดภัยในชีวิตและทรัพย์สินยังไม่เพียงพอ

๒.๓ ด้านกีฬาและนันทนาการ

- ขาดผู้นำด้านการกีฬาในชุมชน กิจกรรมไม่ต่อเนื่อง
- ชุมชนมีสถานที่ออกกำลังกายและที่พักผ่อนไม่เพียงพอ

๒.๔ ด้านยาเสพติด

- การให้ความรู้แก่ชุมชนในเรื่องเกี่ยวกับปัญหาเสพติดไม่ทั่วถึง
- ยาเสพติดแพร่ระบาด

๓. ปัญหาด้านโครงสร้างพื้นฐาน

๓.๑ ด้านคมนาคม

- การเดินทางถนนบางสายไม่สะดวก เนื่องจากเป็นถนนลูกรัง

๓.๒ ด้านสาธารณูปโภค

- ระบบไฟฟ้า ประปา ไม่ทั่วถึงทุกครัวเรือน
- ไฟฟ้าสาธารณะไม่เพียงพอ

๔. ปัญหาด้านแหล่งน้ำ

๔.๑ แหล่งน้ำสำหรับอุปโภค และบริโภค

- ขาดแคลนน้ำสำหรับอุปโภคบริโภคในฤดูแล้ง
- ราษฎรไม่มีภาชนะเก็บน้ำไว้ใช้ในฤดูแล้ง
- ราษฎรขาดระบบประปาที่ดีในหมู่บ้าน
- ราษฎรขาดระบบชลประทานที่ดี
- ไม่มีทางระบายน้ำ และแหล่งเก็บกักน้ำธรรมชาติ
- ไม่มีคูระบายน้ำ และทำนบกั้นน้ำ
- คู คลอง และเหมืองขาดการปรับปรุงดูแล

๔.๒ แหล่งน้ำเพื่อการเกษตร

- ไม่สามารถใช้ประโยชน์จากแหล่งน้ำที่มีอยู่อย่างเต็มที่
- แหล่งน้ำธรรมชาติตื้นเขิน แหล่งน้ำมีไม่เพียงพอ

๕. ปัญหาด้านสาธารณสุข

๕.๑ ป้องกันโรคระบาด โรคติดต่อ

- การแพร่ระบาดของโรคติดต่อ
- ขาดความรู้ในเรื่องสุขภาพอนามัยการป้องกันและการส่งเสริมสุขภาพ

๖. ปัญหาด้านการเมืองการบริหาร

๖.๑ ด้านการเมืองการปกครอง

- ขาดกระบวนการเรียนรู้ทางการเมือง
 - ประชาชนไม่เข้าใจการปกครองตามระบอบประชาธิปไตยที่ถูกต้อง
- ๖.๒ ด้านการเมือง - การบริหาร
- บุคลากรมีไม่เพียงพอในการปฏิบัติหน้าที่ราชการ
 - ไม่มีอาคารที่ทำการที่เหมาะสม

๗. ปัญหาด้านการศึกษา ศาสนา และวัฒนธรรม

๗.๑ ด้านการศึกษา :

- การส่งเสริมและสนับสนุนด้านการศึกษาไม่เพียงพอ
- ขาดเงินทุนและโอกาสในการศึกษาต่อ
- สถานศึกษาไม่ได้มาตรฐานเมื่อเทียบกับสถานศึกษาในชุมชนเมือง
- เด็กก่อนวัยเรียนไม่ได้รับการดูแลอย่างเหมาะสม
- เด็ก เยาวชน ประชาชน ให้ความสำคัญกับการกีฬาน้อย

๗.๒ ด้านศาสนาและวัฒนธรรม

- ขาดการรณรงค์ฟื้นฟูและอนุรักษ์วัฒนธรรมประเพณี
- ขาดการส่งเสริมและสนับสนุนด้านศาสนาและการศึกษาด้านศาสนา

๘. ปัญหาทรัพยากรธรรมชาติและสิ่งแวดล้อม

๘.๑ ด้านแหล่งน้ำธรรมชาติ

- ขาดงบประมาณในการพัฒนา
- ขาดการมีส่วนร่วมในการปลูกต้นไม้ตามถนน ริมแม่น้ำลำคลอง ตลอดจนการดูแลสถานที่สาธารณะ



ส่วนที่ ๓
การนำแผนพัฒนาท้องถิ่น
ไปสู่การปฏิบัติ

ส่วนที่ ๓
การนำแผนพัฒนาท้องถิ่นไปสู่การปฏิบัติ

๑. ยุทธศาสตร์การพัฒนาและแผนงาน

| ที่ | ยุทธศาสตร์ | ด้าน | แผนงาน | หน่วยงาน รับผิดชอบหลัก | หน่วยงาน สนับสนุน |
|-----|--------------------------------|---------------------|-------------------------------------|---------------------------|----------------------|
| ๑ | ด้านโครงสร้างพื้นฐาน | การเศรษฐกิจ | แผนงานอุตสาหกรรมและ การโยธา | กองช่าง | อบต. มะรือโบตก |
| | | บริการชุมชนและสังคม | แผนงานเคหะและชุมชน | กองช่าง | |
| ๒ | ด้านการส่งเสริม คุณภาพชีวิต | บริการชุมชนและสังคม | แผนงานการศึกษา | กองการศึกษา | |
| | | บริการชุมชนและสังคม | แผนงานการศึกษา | กองการศึกษา | |
| | | บริการชุมชนและสังคม | แผนงานสาธารณสุข | กองสาธารณสุขฯ | |
| | | บริการชุมชนและสังคม | แผนงานสร้างความเข้ม แข็งของชุมชน | สำนักปลัด | |
| | | บริการชุมชนและสังคม | แผนงานศาสนาวัฒนธรรม และนันทนาการ | กองการศึกษา | |
| | | การเศรษฐกิจ | แผนงานอุตสาหกรรมและ การโยธา | กองการศึกษา กองช่าง | |
| | | บริหารทั่วไป | แผนงานบริหารงานทั่วไป | สำนักปลัด | |

| ที่ | ยุทธศาสตร์ | ด้าน | แผนงาน | หน่วยงาน รับผิดชอบหลัก | หน่วยงาน สนับสนุน |
|-----|--|---------------------|-------------------------------------|---------------------------|----------------------|
| ๓ | ด้านการจัดระเบียบชุมชน และการรักษาความสงบ เรียบร้อย | บริหารทั่วไป | แผนงานบริหารงานทั่วไป | สำนักปลัด | |
| | | บริการชุมชนและสังคม | แผนงานสร้างความเข้ม แข็งของชุมชน | สำนักปลัด | |
| | | บริหารทั่วไป | แผนงานบริหารงานทั่วไป | | |
| | | การดำเนินการอื่น | แผนงานงบกลาง | | |
| ๔ | ด้านการวางแผน การ ส่งเสริมการลงทุน พานิชยกรรม และการ ท่องเที่ยว | บริการชุมชนและสังคม | แผนงานสร้างความเข้ม แข็ง | สำนักปลัด | |

| ที่ | ยุทธศาสตร์ | ด้าน | แผนงาน | หน่วยงาน รับผิดชอบหลัก | หน่วยงาน สนับสนุน |
|-----|---|---------------------|--|--------------------------------|----------------------|
| ๕ | ด้านการบริหารจัดการ และการอนุรักษ์ ทรัพยากรธรรมชาติและ สิ่งแวดล้อม | บริการชุมชนและสังคม | แผนงานการเกษตร | กองช่าง | |
| | | บริการชุมชนและสังคม | แผนงานสาธารณสุข | กองสาธารณสุข และสิ่งแวดล้อม | |
| ๖ | ด้านศิลปะ วัฒนธรรม จารีตประเพณีและภูมิ ปัญญาท้องถิ่น | บริการชุมชนและสังคม | แผนงานการศาสนา วัฒนธรรม และนันทนาการ | กองการศึกษา | อบต. มะริอโปกก |

| ที่ | ยุทธศาสตร์ | ด้าน | แผนงาน | หน่วยงาน รับผิดชอบหลัก | หน่วยงาน สนับสนุน |
|-----|--------------------------|--------------|-----------------------|---|----------------------|
| ๗ | ด้านการบริหารจัดการที่ดี | บริหารทั่วไป | แผนงานบริหารงานทั่วไป | สำนักปลัด กองคลัง กองสาธารณสุข กองช่าง | |
| รวม | ๗ ยุทธศาสตร์ | ๔ ด้าน | ๑๑ แผนงาน | ๕ สำนัก/กอง | อบต. มะรือโบตก |

2. บัญชีโครงการพัฒนาท้องถิ่น

บัญชีสรุปโครงการพัฒนา

แผนพัฒนาท้องถิ่น (พ.ศ.2566 – 2570)

องค์การบริหารส่วนตำบลมะริอโปกค

แบบ ผ.๐๓

| ยุทธศาสตร์ | ปี 2566 | | ปี 2567 | | ปี 2568 | | ปี 2569 | | ปี 2570 | | รวม 5 ปี | |
|---|--------------|----------------|--------------|----------------|--------------|---------|--------------|----------------|--------------|---------|--------------|----------------|
| | จำนวนโครงการ | งบประมาณ (บาท) | จำนวนโครงการ | งบประมาณ (บาท) | จำนวนโครงการ | โครงการ | จำนวนโครงการ | งบประมาณ (บาท) | จำนวนโครงการ | โครงการ | จำนวนโครงการ | งบประมาณ (บาท) |
| 1) ยุทธศาสตร์ด้านโครงสร้างพื้นฐาน 1.1 แผนงาน อุตสาหกรรมและการโยธา | | | | | | | | | | | | |
| รวม | | | | | | | | | | | | |

| ยุทธศาสตร์ | ปี 2566 | | ปี 2567 | | ปี 2568 | | ปี 2569 | | ปี 2570 | | รวม 5 ปี | |
|---|--------------|----------------|--------------|----------------|--------------|--------------|--------------|--------------|--------------|--------------|--------------|----------------|
| | จำนวนโครงการ | งบประมาณ (บาท) | จำนวนโครงการ | งบประมาณ (บาท) | จำนวนโครงการ | จำนวนโครงการ | จำนวนโครงการ | จำนวนโครงการ | จำนวนโครงการ | จำนวนโครงการ | จำนวนโครงการ | งบประมาณ (บาท) |
| 2) ยุทธศาสตร์ด้านเศรษฐกิจและการท่องเที่ยว | | | | | | | | | | | | |
| 2.1 แผนงานคณะและชุมชน | | | | | | | | | | | | |
| 2.2 แผนงานบริหารงานทั่วไป | | | | | | | | | | | | |
| 2.3 แผนงานสร้างความเข้มแข็งของชุมชน | | | | | | | | | | | | |
| 2.4 แผนงานแผนงานการเกษตร | | | | | | | | | | | | |
| รวม | | | | | | | | | | | | |

| ยุทธศาสตร์ | ปี 2566 | | ปี 2567 | | ปี 2568 | | ปี 2569 | | ปี 2570 | | รวม 5 ปี | |
|--|--------------|----------------|--------------|----------------|--------------|--------------|----------------|----------------|--------------|----------------|--------------|----------------|
| | จำนวนโครงการ | งบประมาณ (บาท) | จำนวนโครงการ | งบประมาณ (บาท) | จำนวนโครงการ | จำนวนโครงการ | งบประมาณ (บาท) | งบประมาณ (บาท) | จำนวนโครงการ | งบประมาณ (บาท) | จำนวนโครงการ | งบประมาณ (บาท) |
| 3) ยุทธศาสตร์ด้านการแก้ปัญหาความยากจน 3.1 แผนงานบริหารงานทั่วไป 3.2 แผนงานสร้างเสริมพลังของชุมชน 3.3 แผนงานการเกษตร | | | | | | | | | | | | |
| รวม | | | | | | | | | | | | |

| ยุทธศาสตร์ | ปี 2566 | | ปี 2567 | | ปี 2568 | | ปี 2569 | | ปี 2570 | | รวม 5 ปี | |
|---|--------------|----------------|--------------|----------------|--------------|--------------|----------------|----------------|--------------|----------------|--------------|----------------|
| | จำนวนโครงการ | งบประมาณ (บาท) | จำนวนโครงการ | งบประมาณ (บาท) | จำนวนโครงการ | จำนวนโครงการ | งบประมาณ (บาท) | งบประมาณ (บาท) | จำนวนโครงการ | งบประมาณ (บาท) | จำนวนโครงการ | งบประมาณ (บาท) |
| ๕) ยุทธศาสตร์ด้านสังคมและพัฒนาคุณภาพชีวิต 5.1 แผนงานทะเลและชุมชน 5.2 แผนงานการศึกษา 5.3 แผนงานสาธารณสุข 5.4 แผนงานสร้างเสริมสุขภาพ 5.5 แผนงานศาสนาวัฒนธรรมและนันทนาการ 5.6 แผนงานบึงกลาง | | | | | | | | | | | | |
| รวม | | | | | | | | | | | | |

| ยุทธศาสตร์ | ปี 2566 | | ปี 2567 | | ปี 2568 | | ปี 2569 | | ปี 2570 | | รวม 5 ปี | |
|---|--------------|----------------|--------------|----------------|--------------|---------|--------------|----------------|--------------|---------|--------------|----------------|
| | จำนวนโครงการ | งบประมาณ (บาท) | จำนวนโครงการ | งบประมาณ (บาท) | จำนวนโครงการ | โครงการ | จำนวนโครงการ | งบประมาณ (บาท) | จำนวนโครงการ | โครงการ | จำนวนโครงการ | งบประมาณ (บาท) |
| ๑) ยุทธศาสตร์ด้านการจัดการทรัพยากรธรรมชาติและสิ่งแวดล้อม 6.1 แผนงานทะเลและชุมชน 6.2 แผนงานสาธารณสุข 6.3 แผนงานการเกษตร | | | | | | | | | | | | |
| รวม | | | | | | | | | | | | |

| ยุทธศาสตร์ | ปี 2566 | | ปี 2567 | | ปี 2568 | | ปี 2569 | | ปี 2570 | | รวม 5 ปี | |
|---|--------------|----------------|--------------|----------------|--------------|--------------|--------------|----------------|--------------|----------------|--------------|----------------|
| | จำนวนโครงการ | งบประมาณ (บาท) | จำนวนโครงการ | งบประมาณ (บาท) | จำนวนโครงการ | จำนวนโครงการ | จำนวนโครงการ | งบประมาณ (บาท) | จำนวนโครงการ | งบประมาณ (บาท) | จำนวนโครงการ | งบประมาณ (บาท) |
| 7) ยุทธศาสตร์ด้านบริหารจัดการพื้นที่ 7.1 แผนงานเกษตรและชุมชน 7.2 แผนงานบริหารงานทั่วไป 7.3 แผนงานสร้างความเข้มแข็งของชุมชน | | | | | | | | | | | | |

| ยุทธศาสตร์ | ปี 2566 | | ปี 2567 | | ปี 2568 | | ปี 2569 | | ปี 2570 | | รวม 5 ปี | |
|--|--------------|----------------|--------------|----------------|--------------|--------------|----------------|----------------|--------------|----------------|--------------|----------------|
| | จำนวนโครงการ | งบประมาณ (บาท) | จำนวนโครงการ | งบประมาณ (บาท) | จำนวนโครงการ | จำนวนโครงการ | งบประมาณ (บาท) | งบประมาณ (บาท) | จำนวนโครงการ | งบประมาณ (บาท) | จำนวนโครงการ | งบประมาณ (บาท) |
| 8) ยุทธศาสตร์ด้านความมั่นคงและเสริมสร้างสันติสุข 8.1 แผนงานรักษาความสงบภายใน | | | | | | | | | | | | |
| รวม | | | | | | | | | | | | |

๒. บัญชีโครงการพัฒนาท้องถิ่น

แบบ ผ. ๐๒

รายละเอียดโครงการพัฒนา
 แผนพัฒนาท้องถิ่น (พ.ศ.๒๕๖๖ – ๒๕๗๐)
 องค์การบริหารส่วนตำบลมะเริ่อโปดก

- ก. ยุทธศาสตร์จังหวัดที่ ๑ การเสริมสร้างคความมั่นคงทางเศรษฐกิจ และการกระจายรายได้ทั่วทั้งจังหวัด
- ข. ยุทธศาสตร์การพัฒนาขององค์กรปกครองส่วนท้องถิ่นในเขตจังหวัด คำนำโครงสร้างพื้นฐาน
 - ๑. ยุทธศาสตร์ด้านโครงสร้างพื้นฐาน
 - ๑.๑ แผนงานอุตสาหกรรมและการโยธา

| ที่ | โครงการ | วัตถุประสงค์ | เป้าหมาย (ผลผลิตของ โครงการ) | งบประมาณ | | | | | | ตัวชี้วัด (KPI) | ผลที่คาดว่าจะได้รับ | หน่วยงาน รับผิดชอบหลัก |
|-----|---------|--------------|------------------------------------|---------------|---------------|---------------|---------------|---------------|--|--------------------|---------------------|---------------------------|
| | | | | ๒๕๖๖ (บาท) | ๒๕๖๗ (บาท) | ๒๕๖๘ (บาท) | ๒๕๖๙ (บาท) | ๒๕๗๐ (บาท) | | | | |
| | | | | | | | | | | | | |
| | | | | | | | | | | | | |

รายละเอียดโครงการพัฒนา

แผนพัฒนาท้องถิ่น (พ.ศ.๒๕๖๖ - ๒๕๗๐)

สำหรับ โครงการที่เกินศักยภาพขององค์กรปกครองส่วนท้องถิ่น

(ชื่อ อปท.)

ก. ยุทธศาสตร์จังหวัดที่.....(ระบุชื่อยุทธศาสตร์).....

ข. ยุทธศาสตร์การพัฒนาขององค์กรปกครองส่วนท้องถิ่นในเขตจังหวัด.....

๑. ยุทธศาสตร์.....

๑.๑ แผนงาน.....

| ที่ | โครงการ | วัตถุประสงค์ | เป้าหมาย (ผลผลิตของ โครงการ) | งบประมาณ | | | | | | ตัวชี้วัด (KPI) | ผลที่คาดว่าจะ ได้รับ | หน่วยงาน รับผิดชอบหลัก |
|-----|--------------|--------------|------------------------------------|---------------|---------------|---------------|---------------|---------------|---|--------------------|-------------------------|---------------------------|
| | | | | ๒๕๖๖ (บาท) | ๒๕๖๗ (บาท) | ๒๕๖๘ (บาท) | ๒๕๖๙ (บาท) | ๒๕๗๐ (บาท) | | | | |
| | | | | | | | | | | | | |
| | | | | | | | | | | | | |
| | | | | | | | | | | | | |
| รวม |โครงการ | - | - | | | | | | - | - | - | |

รายละเอียดโครงการพัฒนา

แบบพัฒนาท้องถิ่นห้าปี (พ.ศ.๒๕๖๖-๒๕๗๐) แก้ไขครั้งที่ ๑/๒๕๖๖
องค์การบริหารส่วนตำบลมะรุ่ยโศก อำเภอร่มเกล้า จังหวัดบุรีรัมย์

| ยุทธศาสตร์ | ปี ๒๕๖๖ | | ปี ๒๕๖๗ | | ปี ๒๕๖๘ | | ปี ๒๕๖๙ | | ปี ๒๕๗๐ | | รวม ๕ ปี | |
|--|--------------|-------------------|--------------|-------------------|--------------|-------------------|--------------|-------------------|--------------|-------------------|------------|----------------------|
| | จำนวนโครงการ | งบประมาณ (บาท) | จำนวนโครงการ | งบประมาณ (บาท) | จำนวนโครงการ | งบประมาณ (บาท) | จำนวนโครงการ | งบประมาณ (บาท) | จำนวนโครงการ | งบประมาณ (บาท) | | |
| ๑. ยุทธศาสตร์การพัฒนาตำบลโครงสร้างพื้นฐาน | | | | | | | | | | | | |
| ๑.๑ แผนงานสหประชาชาติ | ๓ | ๕๐๐,๐๐๐ | ๓ | ๕๐๐,๐๐๐ | ๓ | ๕๐๐,๐๐๐ | ๓ | ๕๐๐,๐๐๐ | ๓ | ๕๐๐,๐๐๐ | ๑๕ | ๒,๕๐๐,๐๐๐ |
| ๑.๒ แผนงานสหประชาชาติและการโยธา | ๔๔ | ๔๒,๐๖๔,๒๐๐ | ๔๔ | ๔๒,๐๖๔,๒๐๐ | ๔๔ | ๔๒,๐๖๔,๒๐๐ | ๔๔ | ๔๒,๐๖๔,๒๐๐ | ๔๔ | ๔๒,๐๖๔,๒๐๐ | ๒๒๐ | ๒,๑๐๓,๖๘๐,๐๐๐ |
| รวม | ๔๗ | ๔๖,๕๖๔,๒๐๐ | ๔๗ | ๔๖,๕๖๔,๒๐๐ | ๔๗ | ๔๖,๕๖๔,๒๐๐ | ๔๗ | ๔๖,๕๖๔,๒๐๐ | ๔๗ | ๔๖,๕๖๔,๒๐๐ | ๒๓๕ | ๒,๑๕๐,๒๔๔,๐๐๐ |
| ๒. ยุทธศาสตร์การพัฒนาตำบลส่งเสริมคุณภาพชีวิต | | | | | | | | | | | | |
| ๒.๑ แผนงานบริหารทั่วไป | ๓ | ๕๐,๐๐๐ | ๓ | ๕๐,๐๐๐ | ๓ | ๕๐,๐๐๐ | ๓ | ๕๐,๐๐๐ | ๓ | ๕๐,๐๐๐ | ๑๕ | ๒๐๐,๐๐๐ |
| ๒.๒ แผนงานการศึกษา | ๓๓ | ๒,๗๕๕,๐๐๐ | ๓๓ | ๓๕๐,๐๐๐ | ๓๓ | ๓๕๐,๐๐๐ | ๓๓ | ๓๕๐,๐๐๐ | ๓๓ | ๓๕๐,๐๐๐ | ๑๖๕ | ๓,๒๕๕,๐๐๐ |
| ๒.๓ แผนงานสาธารณสุข | ๓๐ | ๓๑๑,๒๕๐ | ๓๐ | ๒๕๐,๐๐๐ | ๓๐ | ๒๕๐,๐๐๐ | ๓๐ | ๒๕๐,๐๐๐ | ๓๐ | ๒๕๐,๐๐๐ | ๑๕๐ | ๑,๑๑๑,๒๕๐ |
| ๒.๔ แผนงานสังคมสงเคราะห์ | ๓ | ๒๔๕,๐๐๐ | ๓ | ๓๓๑,๒๕๐ | ๓ | ๓๓๑,๒๕๐ | ๓ | ๓๓๑,๒๕๐ | ๓ | ๓๓๑,๒๕๐ | ๑๕ | ๑,๕๖๔,๐๐๐ |
| ๒.๕ แผนงานสร้างความเข้มแข็งของชุมชน | ๕ | ๔๔๕,๐๐๐ | ๕ | ๔๔๕,๐๐๐ | ๕ | ๔๔๕,๐๐๐ | ๕ | ๔๔๕,๐๐๐ | ๕ | ๔๔๕,๐๐๐ | ๒๕ | ๒,๒๒๕,๐๐๐ |
| ๒.๖ แผนงานการสาธารณสุขและนันทนาการ | ๖ | ๒๖๐,๐๐๐ | ๖ | ๒๖๐,๐๐๐ | ๖ | ๒๖๐,๐๐๐ | ๖ | ๒๖๐,๐๐๐ | ๖ | ๒๖๐,๐๐๐ | ๓๐ | ๑,๓๐๐,๐๐๐ |
| ๒.๗ แผนงานอุตสาหกรรมและการโยธา | ๓ | ๑,๐๐๐,๐๐๐ | ๓ | ๑,๐๐๐,๐๐๐ | ๓ | ๑,๐๐๐,๐๐๐ | ๓ | ๑,๐๐๐,๐๐๐ | ๓ | ๑,๐๐๐,๐๐๐ | ๑๕ | ๕,๐๐๐,๐๐๐ |
| ๒.๘ แผนงานพลังงาน | ๓ | ๕,๗๓๐,๐๐๐ | ๓ | ๕,๗๓๐,๐๐๐ | ๓ | ๕,๗๓๐,๐๐๐ | ๓ | ๕,๗๓๐,๐๐๐ | ๓ | ๕,๗๓๐,๐๐๐ | ๑๕ | ๒๕,๖๕๐,๐๐๐ |
| รวม | ๕๖ | ๑๐,๓๖๖,๒๕๐ | ๕๖ | ๑๐,๓๖๖,๒๕๐ | ๕๖ | ๑๐,๓๖๖,๒๕๐ | ๕๖ | ๑๐,๓๖๖,๒๕๐ | ๕๖ | ๑๐,๓๖๖,๒๕๐ | ๒๘๐ | ๕๖,๖๖๖,๒๕๐ |
| ๓. ยุทธศาสตร์การพัฒนาตำบลการจัดระเบียบชุมชน/สังคมและการรักษาความสงบเรียบร้อย | | | | | | | | | | | | |
| ๓.๑ แผนงานการรักษาความสงบภายใน | ๖ | ๕๐๐,๐๐๐ | ๖ | ๕๐๐,๐๐๐ | ๖ | ๕๐๐,๐๐๐ | ๖ | ๕๐๐,๐๐๐ | ๖ | ๕๐๐,๐๐๐ | ๓๐ | ๕,๕๐๐,๐๐๐ |
| รวม | ๖ | ๕๐๐,๐๐๐ | ๖ | ๕๐๐,๐๐๐ | ๖ | ๕๐๐,๐๐๐ | ๖ | ๕๐๐,๐๐๐ | ๖ | ๕๐๐,๐๐๐ | ๓๐ | ๕,๕๐๐,๐๐๐ |
| ๔. ยุทธศาสตร์การพัฒนาตำบลการบริหารจัดการและอนุรักษ์ทรัพยากรธรรมชาติและสิ่งแวดล้อม | | | | | | | | | | | | |
| ๔.๑ แผนงานการเกษตร | ๓ | ๒๕,๐๐๐ | ๓ | ๒๕,๐๐๐ | ๓ | ๒๕,๐๐๐ | ๓ | ๒๕,๐๐๐ | ๓ | ๒๕,๐๐๐ | ๑๕ | ๓๗๕,๐๐๐ |
| รวม | ๓ | ๒๕,๐๐๐ | ๓ | ๒๕,๐๐๐ | ๓ | ๒๕,๐๐๐ | ๓ | ๒๕,๐๐๐ | ๓ | ๒๕,๐๐๐ | ๑๕ | ๓๗๕,๐๐๐ |

รายละเอียดโครงการพัฒนา

แผนพัฒนาท้องถิ่นทั่วไป (พ.ศ.๒๕๖๖-๒๕๗๐) เก่งศรีชัย ๓/๒๕๖๖

องค์การบริหารส่วนตำบลบ่อตอ อำเภอระแงะ จังหวัดนราธิวาส

| ยุทธศาสตร์ | ปี ๒๕๖๖ | | ปี ๒๕๖๗ | | ปี ๒๕๖๘ | | ปี ๒๕๖๙ | | ปี ๒๕๗๐ | | รวม ๕ ปี | |
|--|--------------|----------------|--------------|----------------|--------------|----------------|--------------|----------------|--------------|----------------|----------|------------|
| | จำนวนโครงการ | งบประมาณ (บาท) | จำนวนโครงการ | งบประมาณ (บาท) | จำนวนโครงการ | งบประมาณ (บาท) | จำนวนโครงการ | งบประมาณ (บาท) | จำนวนโครงการ | งบประมาณ (บาท) | | |
| ๖. ยุทธศาสตร์การพัฒนาตำบลบ่อตอ | | | | | | | | | | | | |
| จัดประเภทเพื่อ และกฎปฏิบัติภูษาท้องถิ่น | | | | | | | | | | | | |
| ๖.๑ แผนงานการดูแลสุขภาพและนันทนาการ | ๓๖ | ๖๓๕,๕๐๐ | ๓๖ | ๖๓๕,๕๐๐ | ๓๖ | ๖๓๕,๕๐๐ | ๓๖ | ๖๓๕,๕๐๐ | ๓๖ | ๖๓๕,๕๐๐ | ๑๘๐ | ๓,๑๗๗,๕๐๐ |
| รวม | ๓๖ | ๖๓๕,๕๐๐ | ๓๖ | ๖๓๕,๕๐๐ | ๓๖ | ๖๓๕,๕๐๐ | ๓๖ | ๖๓๕,๕๐๐ | ๓๖ | ๖๓๕,๕๐๐ | ๑๘๐ | ๓,๑๗๗,๕๐๐ |
| ๗. ยุทธศาสตร์การพัฒนาศักยภาพการบริหารจัดการ | | | | | | | | | | | | |
| ตามหลักจริยปฏิบัติ | | | | | | | | | | | | |
| ๗.๑ แผนงานและชุมชน | ๓ | ๒,๗๐๐,๐๐๐ | ๓ | ๒,๗๐๐,๐๐๐ | ๓ | ๒,๗๐๐,๐๐๐ | ๓ | ๒,๗๐๐,๐๐๐ | ๓ | ๒,๗๐๐,๐๐๐ | ๑๕ | ๑๓,๕๐๐,๐๐๐ |
| ๗.๒ แผนงานบริหารทั่วไป | ๖ | ๘๓๓,๐๐๐ | ๖ | ๘๓๓,๐๐๐ | ๖ | ๘๓๓,๐๐๐ | ๖ | ๘๓๓,๐๐๐ | ๖ | ๘๓๓,๐๐๐ | ๓๐ | ๔,๐๖๕,๐๐๐ |
| รวม | ๙ | ๓,๕๓๓,๐๐๐ | ๙ | ๓,๕๓๓,๐๐๐ | ๙ | ๓,๕๓๓,๐๐๐ | ๙ | ๓,๕๓๓,๐๐๐ | ๙ | ๓,๕๓๓,๐๐๐ | ๔๕ | ๑๗,๕๖๕,๐๐๐ |

บัญชีสรุปโครงการพัฒนา
ที่นำมาจาก "แผนพัฒนาหมู่บ้าน"

แผนพัฒนาท้องถิ่นห้าปี (พ.ศ.๒๕๖๖-๒๕๗๐) แก้ไขครั้งที่ ๑/๒๕๖๖
องค์การบริหารส่วนตำบลละมั่งไร่ อําเภอระแงะ จังหวัดนราธิวาส

| ยุทธศาสตร์ | ปี ๒๕๖๖ | | ปี ๒๕๖๗ | | ปี ๒๕๖๘ | | ปี ๒๕๖๙ | | ปี ๒๕๗๐ | | รวม ๕ ปี | |
|---|--------------|----------------|--------------|----------------|--------------|----------------|--------------|----------------|--------------|----------------|--------------|----------------|
| | จำนวนโครงการ | งบประมาณ (บาท) | จำนวนโครงการ | งบประมาณ (บาท) | จำนวนโครงการ | งบประมาณ (บาท) | จำนวนโครงการ | งบประมาณ (บาท) | จำนวนโครงการ | งบประมาณ (บาท) | จำนวนโครงการ | งบประมาณ (บาท) |
| ๖. ยุทธศาสตร์การพัฒนาตำบลละมั่งไร่ วัฒนธรรม | | | | | | | | | | | | |
| จัดประเพณี และภูมิปัญญาท้องถิ่น | | | | | | | | | | | | |
| ๖.๑ แผนงานการศึกษาวัฒนธรรมและนันทนาการ | ๗ | ๑๖,๕๐๐,๐๐๐ | ๗ | ๑๖,๕๐๐,๐๐๐ | ๗ | ๑๖,๕๐๐,๐๐๐ | ๗ | ๑๖,๕๐๐,๐๐๐ | ๗ | ๑๖,๕๐๐,๐๐๐ | ๓๕ | ๖๖,๐๐๐,๐๐๐ |
| | | ๑๖,๕๐๐,๐๐๐ | | ๑๖,๕๐๐,๐๐๐ | | ๑๖,๕๐๐,๐๐๐ | | ๑๖,๕๐๐,๐๐๐ | | ๑๖,๕๐๐,๐๐๐ | | ๖๖,๕๐๐,๐๐๐ |
| | | | | | | | | | | | | ๑๖,๕๐๐,๐๐๐ |



รายละเอียดโครงการพัฒนา

แผนพัฒนาท้องถิ่นห้าปี (พ.ศ.๒๕๖๖-๒๕๗๑) แก้ไขครั้งที่ ๑/๒๕๖๖

องค์การบริหารส่วนตำบลมะรุ่ยอินทก อำเภอระแงะ จังหวัดนราธิวาส

ยุทธศาสตร์ที่ ๒ ด้านการสร้างเสริมคุณภาพชีวิตและความมั่นคง

ยุทธศาสตร์ที่ ๕ ไทยเป็นประตูการค้าการลงทุนและยุทธศาสตร์ทางโลจิสติกส์ที่สำคัญของภูมิภาค

เป้าหมายที่ ๙ อุตสาหกรรม นวัตกรรม โครงสร้างพื้นฐาน

เป้าประสงค์ที่ ๑ พัฒนาโครงสร้างพื้นฐานคุณภาพ เชื่อถือได้ ยั่งยืนและมีคุณภาพตาม ซึ่งรวมถึงโครงสร้างพื้นฐานของภูมิภาคและที่ข้ามเขตแดน

เพื่อสนับสนุนการพัฒนาเศรษฐกิจและความเชื่อมโยงที่เชื่อมโยงกัน โดยมุ่งเป้าที่การเข้าถึงในราคาที่สมารถจ่ายได้และเท่าเทียมสำหรับทุกคน

๖. ยุทธศาสตร์จังหวัดที่ ๒ เสริมสร้างความเป็นกลางทางเศรษฐกิจอุตสาหกรรมที่ส่งเสริมการค้า การลงทุนและการค้าชายแดน

๗. ยุทธศาสตร์การพัฒนาขององค์กรปกครองส่วนท้องถิ่นในเขตจังหวัด ตำบลโครงสร้างพื้นฐาน

๘. ยุทธศาสตร์องค์การบริหารส่วนตำบลมะรุ่ยอินทก ยุทธศาสตร์ที่ ๕ ด้านโครงสร้างพื้นฐาน

กลยุทธ์ / ยุทธศาสตร์ สร้าง ปรับปรุง บำรุงรักษาทางคมนาคม สะพาน เชื้อเพลิง ระบบประปา

๑.๒ แผนงานอุตสาหกรรมและการโยธา งานก่อสร้าง

| ที่ | โครงการ | วัตถุประสงค์ | เป้าหมาย (ผลผลิตของโครงการ) | งบประมาณและที่ผ่านมา | | | | | | ตัวชี้วัด (KPI) | ผลที่คาดว่าจะได้รับ | หน่วยงานรับผิดชอบ |
|-----|---|------------------------------------|--|--------------------------------|--------------------------------|--------------------------------|--------------------------------|--------------------------------|--------------------------------|---|--|-------------------|
| | | | | ๒๕๖๖ (บาท) | ๒๕๖๗ (บาท) | ๒๕๖๘ (บาท) | ๒๕๖๙ (บาท) | ๒๕๗๐ (บาท) | ๒๕๗๑ (บาท) | | | |
| ๑ | โครงการขุดลอกคูระบายน้ำบ้านประเอ็ง หมู่ที่ ๒ รวมจำนวน ๔ สายดังนี้ สายที่ ๑ สายบ้านประเอ็ง-คลองประเอ็ง สายที่ ๒ สายริมถนนเขตบ้านบุตะปือระระห์ - บางโยนง สายที่ ๓ สายโยนง สายที่ ๔ สายบุตะปือระเอ็ง | เพื่อระบายน้ำและป้องกันน้ำท่วมทั้ง | กว้าง ๒.๐๐ เมตร ลึก ๓.๐๐ เมตร ๑.๒๐ ม.ยาวรวม ๓,๕๘๘.๐๐ ม. กว้าง ๒.๐๐ เมตร ลึก ๓.๐๐ เมตร ยาว ๒๗๐.๐๐ เมตร กว้าง ๒.๐๐ เมตร ลึก ๓.๐๐ เมตร ยาว ๑๓๕.๐๐ เมตร กว้าง ๒.๐๐ เมตร ลึก ๓.๐๐ เมตร ยาว ๓๕๒.๐๐ เมตร กว้าง ๒.๐๐ เมตร ลึก ๓.๐๐ เมตร ยาว ๓๕๒.๐๐ เมตร กว้าง ๒.๐๐ เมตร ลึก ๓.๐๐ เมตร ยาว ๓๕๒.๐๐ เมตร กว้าง ๒.๐๐ เมตร ลึก ๓.๐๐ เมตร ยาว ๓๕๒.๐๐ เมตร | ๒๕๖๖ (บาท) ๒๕๐,๐๐๐ (งบอบต.) | ๒๕๖๗ (บาท) ๒๕๐,๐๐๐ (งบอบต.) | ๒๕๖๘ (บาท) ๒๕๐,๐๐๐ (งบอบต.) | ๒๕๖๙ (บาท) ๒๕๐,๐๐๐ (งบอบต.) | ๒๕๗๐ (บาท) ๒๕๐,๐๐๐ (งบอบต.) | ๒๕๗๑ (บาท) ๒๕๐,๐๐๐ (งบอบต.) | ร้อยละของครัวเรือนที่ได้รับความสะดวกเพิ่มขึ้น | สามารถระบายน้ำได้รวดเร็วและน้ำไม่ท่วมขัง | กองช่าง |

รายละเอียดโครงการพัฒนา

แผนพัฒนาท้องถิ่นห้าปี (พ.ศ.๒๕๖๖-๒๕๗๐) แก้ไขครั้งที่ ๑/๒๕๖๖
องค์การบริหารส่วนตำบลมะริอโปกค อำเภอระแงะ จังหวัดนราธิวาส

- ก. ยุทธศาสตร์ชาติ ๒๐ ปี ยุทธศาสตร์ที่ ๒ ด้านการสร้างเสริมศักยภาพในการแข่งขัน
- ข. แผนพัฒนาเศรษฐกิจ ฉบับที่ ๑๓ หมวดหมายที่ ๔ ไทยเป็นประตูการค้าการลงทุนและยุทธศาสตร์ทางโลจิสติกส์ที่สำคัญของภูมิภาค
- ค. Sustainable Development Goals: SDGs เป้าหมายที่ ๙ อุตสาหกรรม นวัตกรรม โครงสร้างพื้นฐาน

เป้าประสงค์ที่ ๑ พัฒนาโครงสร้างพื้นฐานคุณภาพ เชื่อถือได้ ยั่งยืนและมีความหนาแน่น ซึ่งรวมถึงโครงสร้างพื้นฐานของภูมิภาคและที่สามเขตตนเอง

เพื่อสนับสนุนการพัฒนาเศรษฐกิจและความปลอดภัยของผู้ใช้ของมนุษย์ โดยมุ่งเป้าที่การเข้าถึงได้ในราคาที่สามารถจ่ายได้และเท่าเทียมสำหรับทุกคน

- ง. ยุทธศาสตร์จังหวัดที่ ๒ เสริมสร้างขีดความสามารถของสังคมที่ส่งเสริมการค้า การลงทุนและการค้าชายแดน
- จ. ยุทธศาสตร์การพัฒนาขององค์กรปกครองส่วนท้องถิ่นในเขตจังหวัด ด้านโครงสร้างพื้นฐาน
- ๑. ยุทธศาสตร์เรื่องการบริหารส่วนตำบลมะริอโปกค ยุทธศาสตร์ที่ ด้านโครงสร้างพื้นฐาน
กลยุทธ์ / ยุทธศาสตร์ บำรุงรักษาทางคมนาคม สะพาน เขื่อน ระบบระบายน้ำ

๑.๒ แผนงานอุตสาหกรรมและการโยธา งานก่อสร้าง

1
Plan

| ที่ | โครงการ | วัตถุประสงค์ | เป้าหมาย (ผลผลิตของโครงการ) | งบประมาณและที่ไถ่มา | | | | | | ตัวชี้วัด (KPI) | ผลที่คาดว่าจะได้รับ | หน่วยงานรับผิดชอบ |
|-----|---|--|--|---------------------|--------------------|--------------------|--------------------|--------------------|--------------------|---|--|-------------------|
| | | | | ๒๕๖๖ (บาท) | ๒๕๖๗ (บาท) | ๒๕๖๘ (บาท) | ๒๕๖๙ (บาท) | ๒๕๗๐ (บาท) | ๒๕๗๑ (บาท) | | | |
| ๒ | โครงการซ่อมแซมถนน(เดือน,ระบบ,ระบบฯ) น้ำของ อบต.มะริอโปกค | เพื่อซ่อมแซมทรัพย์สิน อบต.ให้สามารถใช้งานได้ปกติ | เพื่อซ่อมแซมทรัพย์สิน อบต.ให้สามารถใช้งานได้ปกติ | ๒๐๐,๐๐๐ (งบอบต.) | ๒๐๐,๐๐๐ (งบอบต.) | ๒๐๐,๐๐๐ (งบอบต.) | ๒๐๐,๐๐๐ (งบอบต.) | ๒๐๐,๐๐๐ (งบอบต.) | ๒๐๐,๐๐๐ (งบอบต.) | ร้อยละของครัวเรือนที่มีน้ำสะอาดใช้เพิ่มขึ้น | ทรัพย์สิน อบต. สามารถใช้การได้เป็นปกติ | กองช่าง |
| ๓ | โครงการก่อสร้างคูระบายน้ำ คสล.ริมถนน ทางเข้าโรงเรียนบ้านนิง หมู่ที่ ๓ ตำบลมะริอโปกค เริ่ม ๖°๒๐.๕๖๐'N ๑๐๑°๓๗.๕๐๒'E ถึง ๖°๒๐.๕๖๐'N ๑๐๑°๓๗.๖๓๐'E | เพื่อป้องกันและระบบน้ำที่ท่วมขังในฤดูฝน | กว้าง ๐.๕๐ เมตร ลึกเฉลี่ย ๐.๕๐ เมตร ยาว ๑๓๕.๐๐ เมตร | ๖๗๕,๐๐๐ (งบอบต.) | ๖๗๕,๐๐๐ (งบอบต.) | ๖๗๕,๐๐๐ (งบอบต.) | ๖๗๕,๐๐๐ (งบอบต.) | ๖๗๕,๐๐๐ (งบอบต.) | ๖๗๕,๐๐๐ (งบอบต.) | ร้อยละของครัวเรือนที่มีน้ำสะอาดใช้เพิ่มขึ้น | สามารถระบายน้ำได้สะดวก | กองช่าง |
| ๔ | โครงการก่อสร้างระบบบำบัดน้ำ คสล.ริมถนน ตำบลบ้านเขา-ไทรเข้ม (อ่าวเขาบูเก๊ะ) บ้านอานา หมู่ที่ ๖ ค.มะริอโปกค เริ่ม ๖°๓๕.๓๕๐ ๑๐๑.๖๓๕๗๘ ถึง ๖°๓๕.๔๘๘ ๑๐๑.๖๓๓๕๗ | เพื่อระบบบำบัดน้ำและป้องกันน้ำท่วมขัง | กว้าง ๐.๘๐ เมตร ลึกเฉลี่ย ๑.๐๐ เมตร ยาวรวม ๓๐๒.๐๐ เมตร | ๑,๖๙๑,๐๐๐ (งบอบต.) | ๑,๖๙๑,๐๐๐ (งบอบต.) | ๑,๖๙๑,๐๐๐ (งบอบต.) | ๑,๖๙๑,๐๐๐ (งบอบต.) | ๑,๖๙๑,๐๐๐ (งบอบต.) | ๑,๖๙๑,๐๐๐ (งบอบต.) | ร้อยละของครัวเรือนที่มีน้ำสะอาดใช้เพิ่มขึ้น | สามารถระบายน้ำได้สะดวก | กองช่าง |

รายละเอียดโครงการพัฒนา

แผนพัฒนาท้องถิ่นห้าปี (พ.ศ.๒๕๖๖-๒๕๗๐) แก้ไขครั้งที่ ๑/๒๕๖๖

องค์การบริหารส่วนตำบลมะรุ่ยโคก ยำกอระณะะ จังหวัดนราธิวาส

ยุทธศาสตร์ที่ ๒ ด้านการสร้างเสริมสุขภาพในภาพกว้าง

ยุทธศาสตร์ที่ ๔ ไทยนิยมประจักษ์การดูแลสุขภาพและยุทธศาสตร์ทางโลจิสติกส์ที่สำคัญของภูมิภาค

เป้าหมายที่ ๔ ยุทธศาสตร์ นวัตกรรม โครงสร้างพื้นฐาน

เป้าประสงค์ที่ ๑ พัฒนาโครงสร้างพื้นฐานคุณภาพ เชื้อเพลิง ยั่งยืนและมีคุณภาพเหมาะสม ซึ่งรวมถึงโครงสร้างพื้นฐานของภูมิภาคและที่ข้ามเขตแดน

เพื่อสนับสนุนการพัฒนาเศรษฐกิจและความมั่นคงของชุมชน โดยมุ่งเป้าที่การเข้าถึงได้ในราคาที่สามารถจ่ายได้และเท่าเทียมสำหรับทุกคน

๑. ยุทธศาสตร์จังหวัดที่ ๒ เสริมสร้างความมั่นคงทางเศรษฐกิจอุตสาหกรรมที่ส่งเสริมการค้า การลงทุนและการค้าชายแดน

๑. ยุทธศาสตร์การพัฒนาขององค์กรปกครองส่วนท้องถิ่นเขตจังหวัด ตำบลโครงสร้างพื้นฐาน

ยุทธศาสตร์การบริหารส่วนตำบลมะรุ่ยโคก ยุทธศาสตร์ที่ ตำบลโครงสร้างพื้นฐาน

กองศูนย์ / ปุ๊กปึก สร้าง ปรับปรุง บำรุงรักษาทางคมนาคม สะพาน เขื่อน ระบบระบายน้ำ

๑.๖ แผนงานอุตสาหกรรมและการโยธา งานก่อสร้าง

| ที่ | โครงการ | วัตถุประสงค์ | เป้าหมาย (ผลผลิตของโครงการ) | งบประมาณและที่ผ่านมา | | | | | | ตัวชี้วัด (KPI) | ผลที่คาดว่าจะได้รับ | หน่วยงานรับผิดชอบ |
|-----|---|---|---|----------------------|--------------------|--------------------|--------------------|--------------------|--------------------|---|---|-------------------|
| | | | | ๒๕๖๖ (บาท) | ๒๕๖๗ (บาท) | ๒๕๖๘ (บาท) | ๒๕๖๙ (บาท) | ๒๕๖๙ (บาท) | ๒๕๗๐ (บาท) | | | |
| ๔ | โครงการปรับปรุงถังเก็บน้ำประจําหมู่บ้าน หมู่ที่ ๔ ตำบลมะรุ่ยโคก | เพื่อเก็บกักน้ำและใช้บนครัวเรือน | ขนาด ๕๐ ครัวเรือน | ๑๒๐,๐๐๐ (งบอบต.) | ๑๒๐,๐๐๐ (งบอบต.) | ๑๒๐,๐๐๐ (งบอบต.) | ๑๒๐,๐๐๐ (งบอบต.) | ๑๒๐,๐๐๐ (งบอบต.) | ๑๒๐,๐๐๐ (งบอบต.) | ร้อยละของครัวเรือนมีน้ำสะอาดใช้เพิ่มขึ้น | ครัวเรือนสามารถมีน้ำสะอาดใช้บริโภคและบริโภค | กองช่าง |
| ๖ | โครงการก่อสร้างถนนคอนกรีตเสริมเหล็ก สายกําแพง-บุเกะ ม.๓๓ ต.มะรุ่ยโคก อ.ระณะะ จ.นราธิวาส เริ่ม ๖°๒๐'๑๕๗"N ๑๐๑°๓๗'๕๓๖"E สูด ๖°๒๐'๐๖๓"N ๑๐๑°๓๗'๐๖๖"E | เพื่อให้ถนนทางคมนาคมดีขึ้นไปมา ในหมู่บ้านให้สะดวกยิ่งขึ้น | กว้าง ๓.๐๐ เมตร ยาว ๑,๐๐๐.๐๐ เมตร หน้า ๐.๑๕ เมตร หรือรวมพื้นที่ไม่น้อยกว่า ๓,๐๐๐.๐๐ ตารางเมตร | ๑,๕๕๐,๐๐๐ (งบอบต.) | ๑,๕๕๐,๐๐๐ (งบอบต.) | ๑,๕๕๐,๐๐๐ (งบอบต.) | ๑,๕๕๐,๐๐๐ (งบอบต.) | ๑,๕๕๐,๐๐๐ (งบอบต.) | ๑,๕๕๐,๐๐๐ (งบอบต.) | ร้อยละของครัวเรือนที่ได้รับความสะดวกเพิ่มขึ้น | สามารถมีถนนไปมา สะดวก | กองช่าง |
| ๗ | โครงการก่อสร้างสุขาหมู่บ้าน คล.ริมถนนสายกําแพงบุเกะ ม.๔ ต.มะรุ่ยโคก อ.ระณะะ จ.นราธิวาส เริ่ม ๖°๑๙'๖๔๐"N ๑๐๑°๔๐'๑๖๒"E | เพื่อระบายน้ำบ้านข้าง | กว้าง ๐.๔๐ เมตร ลึกเฉลี่ย ๐.๕๐ เมตร ยาว ๒๐๐.๐๐๗ เมตร | ๓๓๗,๐๐๐ (งบอบต.) | ๓๓๗,๐๐๐ (งบอบต.) | ๓๓๗,๐๐๐ (งบอบต.) | ๓๓๗,๐๐๐ (งบอบต.) | ๓๓๗,๐๐๐ (งบอบต.) | ๓๓๗,๐๐๐ (งบอบต.) | ร้อยละของครัวเรือนที่ได้รับความสะอาดเพิ่มขึ้น | สามารถระบายน้ำได้สะดวก | กองช่าง |

รายละเอียดโครงการพัฒนา

แผนพัฒนาท้องถิ่นห้าปี (พ.ศ.๒๕๖๖-๒๕๗๐) แก้ไขครั้งที่ ๑/๒๕๖๖
องค์การบริหารส่วนตำบลมะริอโปกก อำเภอระแงะ จังหวัดนราธิวาส

ยุทธศาสตร์ที่ ๒ ด้านการสร้างเสริมขีดความสามารถในการแข่งขัน

เป้าหมายที่ ๕ ไทยเป็นประตูการค้าการลงทุนและยุทธศาสตร์ทางโลจิสติกส์ที่สำคัญของภูมิภาค

เป้าหมายที่ ๘ อุตสาหกรรม นวัตกรรม โครงสร้างพื้นฐาน

เป้าประสงค์ที่ ๑ พัฒนาโครงสร้างพื้นฐานคุณภาพ เชื่อมต่อได้ ยั่งยืนและมีความทนทาน ซึ่งรวมถึงโครงสร้างพื้นฐานของภูมิภาคและที่ข้ามเขตแดน

เพื่อสนับสนุนการพัฒนาเศรษฐกิจและความเป็อยู่ที่ดีของมนุษย์ โดยมุ่งเป้าที่การเข้าถึงได้ในราคาที่สามารถจ่ายได้และเท่าเทียมแก่ทุคน

๖. ยุทธศาสตร์จังหวัดที่ ๒ เสริมสร้างความเป็นเอกภาพเศรษฐกิจอุตสาหกรรมที่ส่งเสริมการค้า การลงทุนและการค้าชายแดน

๗. ยุทธศาสตร์การพัฒนาขององค์กรปกครองส่วนท้องถิ่นเขตจังหวัด ด้านโครงสร้างพื้นฐาน

๘. ยุทธศาสตร์องค์การบริหารส่วนตำบลมะริอโปกก ยุทธศาสตร์ที่ ด้านโครงสร้างพื้นฐาน

กลยุทธ์ / ยุทธศาสตร์ ปรับปรุง บำรุงรักษาทางคมนาคม สะพาน เขื่อน ระบบระบายน้ำ

๑.๒ แผนงานยุทธศาสตร์และการโยธา งานก่อสร้าง

| ที่ | โครงการ | วัตถุประสงค์ | เป้าหมาย (ผลผลิตของโครงการ) | งบประมาณและที่ผ่านมา | | | | | | ตัวชี้วัด (KPI) | ผลที่คาดว่าจะได้รับ | หน่วยงานหลัก |
|-----|--|---|--|----------------------|------------------|------------------|------------------|------------------|------------------|---|--|--------------|
| | | | | ๒๕๖๖ (บาท) | ๒๕๖๗ (บาท) | ๒๕๖๘ (บาท) | ๒๕๖๙ (บาท) | ๒๕๗๐ (บาท) | ๒๕๗๑ (บาท) | | | |
| ๘ | โครงการขุดลอกคูระบายน้ำ ม.๔ ต.มะริอโปกก อ.ระแงะ จ.นราธิวาส เริ่ม ๖.๓๒๒๕๖๒ ๑๐๑.๖๖๖๕๖๖ ยุติ ๖.๓๒๒๕๖๓ ๑๐๑.๖๖๓๗๐๑ | เพื่อระบายน้ำและ ป้องกันน้ำท่วมซึ่ง | กว้าง ๑.๕๐ เมตร ยาว ๑.๕๐๐ เมตร ลึกเฉลี่ย ๑.๐๐ เมตร | ๑๐๐,๐๐๐ (งบอบต.) | ๑๐๐,๐๐๐ (งบอบต.) | ๑๐๐,๐๐๐ (งบอบต.) | ๑๐๐,๐๐๐ (งบอบต.) | ๑๐๐,๐๐๐ (งบอบต.) | ๑๐๐,๐๐๐ (งบอบต.) | ร้อยละของครัว เรือนที่ได้รับค งานที่เพิ่มขึ้น | สามารถระบาย น้ำได้สะดวก | กองช่าง |
| ๙ | โครงการก่อสร้างขั้วลวดเหล็ก ม.๔ ต.มะริอโปกก อ.ระแงะ จ.นราธิวาส ๖.๓๒๒๕๖๔ ๑๐๑.๖๖๖๕๐๔๔ | เพื่อระบายน้ำและ ป้องกันน้ำท่วมซึ่ง | ขนาด ๒.๕๐ X ๒.๕๐ เมตร ยาว ๑๐๐๐ เมตร จำนวน ๑ ช่อง | ๓๕๐,๐๐๐ (งบอบต.) | ๓๕๐,๐๐๐ (งบอบต.) | ๓๕๐,๐๐๐ (งบอบต.) | ๓๕๐,๐๐๐ (งบอบต.) | ๓๕๐,๐๐๐ (งบอบต.) | ๓๕๐,๐๐๐ (งบอบต.) | ร้อยละของครัว เรือนที่ได้รับค งานที่เพิ่มขึ้น | สามารถระบาย น้ำได้สะดวก | กองช่าง |
| ๑๐ | โครงการจัดจ้างทำแบบ (MODEL) | เพื่อให้ได้แบบวางทางใน การจัดตั้งตัวของพื้นที่ ให้เหมาะสม | ในพื้นที่ของ อบต. มะริอโปกก | ๑๐๐,๐๐๐ (งบอบต.) | ๑๐๐,๐๐๐ (งบอบต.) | ๑๐๐,๐๐๐ (งบอบต.) | ๑๐๐,๐๐๐ (งบอบต.) | ๑๐๐,๐๐๐ (งบอบต.) | ๑๐๐,๐๐๐ (งบอบต.) | ประชาชนที่ ได้ประโยชน์ | การใช้ประโยชน์ ของพื้นที่อย่าง คุ้มค่า | กองช่าง |

รายละเอียดโครงการพัฒนา

แผนพัฒนาท้องถิ่นห้าปี (พ.ศ.๒๕๖๖-๒๕๗๐) ครั้งที่ ๑/๒๕๖๖
องค์การบริหารส่วนตำบลมะริออต อําเภอรณะ จังหวัดนราธิวาส

- ก. ยุทธศาสตร์ชาติ ๒๐ ปี ยุทธศาสตร์ที่ ๒ ด้านการสร้างความสามารถในการแข่งขัน
- ข. แผนพัฒนาเศรษฐกิจ ฉบับที่ ๑๓ ยุทธศาสตร์ที่ ๕ ไทยเป็นประตูการค้าการลงทุนและยุทธศาสตร์ทางโลจิสติกส์ที่สำคัญของภูมิภาค
- ค. Sustainable Development Goals: SDGs เป้าหมายที่ ๔ ยุทธศาสตร์ นวัตกรรม โครงสร้างพื้นฐาน

เป้าประสงค์ที่ ๑ พัฒนาโครงสร้างพื้นฐานคุณภาพ เชื้อถือให้ ยั่งยืนและมีความทนทาน ซึ่งรวมถึงโครงสร้างพื้นฐานของภูมิภาคและที่ข้ามเขตคน

- ๑. ยุทธศาสตร์จังหวัดที่ ๒ เสริมสร้างความมั่นคงทางเศรษฐกิจอุตสาหกรรมที่ส่งเสริมการค้า การลงทุนและการค้าชายแดน

- ๒. ยุทธศาสตร์การพัฒนาขององค์กรปกครองส่วนท้องถิ่นในเขตจังหวัด ตำบลโครงสร้างพื้นฐาน

- ๓. ยุทธศาสตร์องค์การบริหารส่วนตำบลมะริออต ยุทธศาสตร์ที่ ๕ วัฒนธรรมสร้างพื้นฐาน

กลยุทธ์ / ยุทธกิจ สร้าง ปรับปรุง บำรุงรักษาความสามัคคี ระบบระเบียบ

๑.๒ แผนงานยุทธศาสตร์และภารกิจ งานก่อสร้าง

| ที่ | โครงการ | วัตถุประสงค์ | เป้าหมาย (ผลผลิตของโครงการ) | งบประมาณและที่ผ่านมา | | | | | | ตัวชี้วัด (KPI) | ผลที่คาดว่าจะได้รับ | หน่วยงานรับผิดชอบ |
|-----|--|--|--|----------------------|--------------------|--------------------|--------------------|--------------------|--------------------|---|-------------------------|-------------------|
| | | | | ๒๕๖๖ (บาท) | ๒๕๖๗ (บาท) | ๒๕๖๘ (บาท) | ๒๕๖๙ (บาท) | ๒๕๗๐ (บาท) | ๒๕๖๖ (งบอบต.) | | | |
| ๑๔ | โครงการก่อสร้างถนน คสล. สายอาเนาะลีล - บุเก๊ะ (ช่วงที่ ๒) ม.๖ ต.มะริออต อ.รณะ จ.นราธิวาส เริ่ม ๖ ^๐ ๒๓.๑๖๔ ^๑ N ๑๐๑ ^๑ ๓๘.๗๕๔ ^๔ E สิ้นสุด ๖ ^๐ ๒๓.๓๖๑ ^๑ N ๑๐๑ ^๑ ๓๘.๔๔๓ ^๑ E | เพื่อให้ถนนลาดยางไปมา ในหมู่บ้านให้สะดวกยิ่งขึ้น | ขนาดกว้าง ๔.๐๐ เมตร ยาว ๘๐๐.๐๐ เมตร หน้า ๐.๑๕ เมตร หรือรวมพื้นที่ไม่น้อยกว่า ๓,๒๐๐ ตารางเมตร | ๒,๒๕๐,๐๐๐ (งบอบต.) | ๒,๒๕๐,๐๐๐ (งบอบต.) | ๒,๒๕๐,๐๐๐ (งบอบต.) | ๒,๒๕๐,๐๐๐ (งบอบต.) | ๒,๒๕๐,๐๐๐ (งบอบต.) | ๒,๒๕๐,๐๐๐ (งบอบต.) | ร้อยละของครัวเรือนที่ได้รับความสะดวกเพิ่มขึ้น | สามารถส่งมอบน้ำได้สะดวก | กองช่าง |
| ๑๕ | โครงการก่อสร้างท่อออกเหล็มน คสล. (Box culvert) ม.๖ ต.มะริออต อ.รณะ จ.นราธิวาส ๖ ^๐ ๒๓.๓๓๗ ^๑ N ๑๐๑ ^๑ ๓๗.๘๗๘ ^๔ E | เพื่อระบายน้ำและป้องกันน้ำท่วมขัง | ขนาด ๑.๘๐ x ๑.๘๐ เมตร ยาว ๖๐๐ เมตร ๑ ช่องทาง | ๒๐๐,๐๐๐ (งบอบต.) | ๒๐๐,๐๐๐ (งบอบต.) | ๒๐๐,๐๐๐ (งบอบต.) | ๒๐๐,๐๐๐ (งบอบต.) | ๒๐๐,๐๐๐ (งบอบต.) | ๒๐๐,๐๐๐ (งบอบต.) | ร้อยละของครัวเรือนที่ได้รับความสะอาดเพิ่มขึ้น | ประชาชนมีไฟฟ้าใช้ | กองช่าง |
| ๑๖ | โครงการขยายเขตไฟฟ้าแรงต่ำพร้อมติดตั้งไฟฟ้าถนนสาธารณะในเขตพื้นที่ อบต.มะริออต | เพื่อให้มีไฟฟ้าในทุกหลังคาเรือนในเขต อบต. | ภายในเขต อบต. | ๕๐๐,๐๐๐ (งบอบต.) | ๕๐๐,๐๐๐ (งบอบต.) | ๕๐๐,๐๐๐ (งบอบต.) | ๕๐๐,๐๐๐ (งบอบต.) | ๕๐๐,๐๐๐ (งบอบต.) | ๕๐๐,๐๐๐ (งบอบต.) | ทุกหลังคาเรือนมีไฟฟ้าเพิ่มขึ้น | ประชาชนมีไฟฟ้าใช้ | กองช่าง |

รายละเอียดโครงการพัฒนา

แผนพัฒนาท้องถิ่นห้าปี (พ.ศ.๒๕๖๖-๒๕๗๐) แก้ไขครั้งที่ ๑/๒๕๖๖

องค์การบริหารส่วนตำบลอมะรีโอบตก อำเภอระแงะ จังหวัดนราธิวาส

ยุทธศาสตร์ที่ ๒ ด้านการสร้างความสามารถในการแข่งขัน

ข. แผนพัฒนาเศรษฐกิจ ฉบับที่ ๑๓ หมายเหตุที่ ๕ ไทยเป็นประตูการค้าการลงทุนและยุทธศาสตร์ทางโลจิสติกส์ที่สำคัญของภูมิภาค

ค. Sustainable Development Goals: SDGs เป้าหมายที่ ๘

เป้าประสงค์ที่ ๘.๑ พัฒนาระบบโครงสร้างพื้นฐาน

เพื่อสนับสนุนการพัฒนาเศรษฐกิจและความยั่งยืนของชุมชน โดยมุ่งเป้าไปที่การเข้าถึงในราคาที่สมารถจ่ายได้และเท่าเทียมสำหรับทุกคน

๑. ยุทธศาสตร์จังหวัดที่ ๒ เสริมสร้างควมมั่นคงทางเศรษฐกิจอุตสาหกรรมที่ส่งเสริมการค้า การลงทุนและการค้าชายแดน

๒. ยุทธศาสตร์การพัฒนาขององค์กรปกครองส่วนท้องถิ่นในเขตจังหวัด ด้านโครงสร้างพื้นฐาน

๓. ยุทธศาสตร์องค์การบริหารส่วนตำบลอมะรีโอบตก ยุทธศาสตร์ที่ ๕ ด้านโครงสร้างพื้นฐาน

กลยุทธ์ / ยุทธศาสตร์ที่ ปรับปรุงบำรุงรักษาทางคมนาคม สะพาน เขื่อน ระบบระบายน้ำ

๑.๒ แผนงานอุตสาหกรรมและการโยธา งานก่อสร้าง

| ที่ | โครงการ | วัตถุประสงค์ | เป้าหมาย (ผลผลิตของโครงการ) | งบประมาณและที่ว่าง | | | | | ตัวชี้วัด (KPI) | ผลที่คาดว่าจะได้รับ | หน่วยงานรับผิดชอบ |
|-----|---|---|---|--------------------|------------------|------------------|------------------|------------------|---|------------------------|-------------------|
| | | | | ๒๕๖๖ (บาท) | ๒๕๖๗ (บาท) | ๒๕๖๘ (บาท) | ๒๕๖๙ (บาท) | ๒๕๗๐ (บาท) | | | |
| ๑๗ | โครงการรุดลอกหน้าฝายบางโจบือตา ม.๒ ต.มะริโอบตก อ.ระแงะ จ.นราธิวาส ๖°๑๘'๖๖.๕"N ๑๐๑°๓๖'๖๕.๑"E | เพื่อเป็นการป้องกันการป้องกันและแก้ไขปัญหาระบายน้ำและเพิ่มพื้นที่การเกษตร | กว้าง ๖.๐๐ เมตร ยาว ๓๕.๐๐๐ เมตร ลึกเฉลี่ย ๓.๐๐ เมตร ความจุ ๖๓๐ ลูกบาศก์เมตร | ๑๕๐,๐๐๐ (งบอบต.) | ๑๕๐,๐๐๐ (งบอบต.) | ๑๕๐,๐๐๐ (งบอบต.) | ๑๕๐,๐๐๐ (งบอบต.) | ๑๕๐,๐๐๐ (งบอบต.) | ร้อยละของครัวเรือนที่ได้รับความสะดวกเพิ่มขึ้น | สามารถระบายน้ำได้สะดวก | กองช่าง |
| ๑๘ | โครงการรุดลอกคลองบางเสนาประ ม.๔ ต.มะริโอบตก อ.ระแงะ จ.นราธิวาส เริ่ม ๖.๓๓๕๖๘๖๖N ๑๐๑.๖๖๘๗๒๒E จุด ๖.๓๔๑๐๔๒N ๑๐๑.๖๗๒๔๑๔E | เพื่อแก้ไขปัญหาอุทกภัย | กว้าง ๓.๐๐ เมตร ยาว ๒.๕๐๐ เมตร ลึกเฉลี่ย ๑.๕๐ เมตร ความจุ ๑๑.๒๕๐ ลูกบาศก์เมตร | ๒๒๐,๐๐๐ (งบอบต.) | ๒๒๐,๐๐๐ (งบอบต.) | ๒๒๐,๐๐๐ (งบอบต.) | ๒๒๐,๐๐๐ (งบอบต.) | ๒๒๐,๐๐๐ (งบอบต.) | ร้อยละของครัวเรือนที่ได้รับความสะดวกเพิ่มขึ้น | สามารถระบายน้ำได้สะดวก | กองช่าง |
| ๑๙ | โครงการก่อสร้างทางลาด คล.ริมถนนสายปาลงบือตา ม.๒ ต.มะริโอบตก อ.ระแงะ จ.นราธิวาส ๖.๓๓๓๘๖๖N ๑๐๑.๖๖๖๓๓E | เพื่อแก้ปัญหาหน้ากีดขวางถนน | ความยาวรวม ๑๐๐.๐๐ เมตร หน้าเฉลี่ย ๐.๑๐ เมตร | ๒๒๐,๐๐๐ (งบอบต.) | ๒๒๐,๐๐๐ (งบอบต.) | ๒๒๐,๐๐๐ (งบอบต.) | ๒๒๐,๐๐๐ (งบอบต.) | ๒๒๐,๐๐๐ (งบอบต.) | ร้อยละของครัวเรือนที่ได้รับความสะดวก | สามารถป้องกันน้ำท่วม | กองช่าง |

รายละเอียดโครงการพัฒนา

แผนพัฒนาท้องถิ่นห้าปี (พ.ศ.๒๕๖๖-๒๕๗๐) ประจำปีครั้งที่ ๑/๒๕๖๖

องค์การบริหารส่วนตำบลมะริอโปกค อำเภอกระแจะ จังหวัดนราธิวาส

ยุทธศาสตร์ที่ ๒ ด้านการสร้างเสริมความสามัคคีและการแข่งขัน

ยุทธศาสตร์ที่ ๕ ไทยเป็นประตูการค้าการลงทุนและสุขภาพสตรีทางโลจิสติกส์ที่สำคัญของภูมิภาค

ก. ยุทธศาสตร์ชาติ ๒๐ ปี

ข. แผนพัฒนาเศรษฐกิจฉบับที่ ๑๓

ค. Sustainable Development Goals: SDGs

ง. ยุทธศาสตร์จังหวัดที่ ๒ เสริมสร้างความเป็นคนทางเศรษฐกิจอุตสาหกรรมที่ส่งเสริมการค้า การลงทุนและการค้าชายแดน

จ. ยุทธศาสตร์การพัฒนาขององค์กรปกครองส่วนท้องถิ่นในเขตจังหวัด

๑. ยุทธศาสตร์องค์การบริหารส่วนตำบลมะริอโปกค ยุทธศาสตร์ที่ ด้านโครงสร้างพื้นฐาน

กลยุทธ์ / ปุ๊กป๊ก สร้าง ปรับปรุง บำรุงรักษาทางคมนาคม สะพาน เขื่อน ระบบระบายน้ำ

๑.๒ แผนงานอุตสาหกรรมและการโยธา งานก่อสร้าง

| ที่ | โครงการ | วัตถุประสงค์ | เป้าหมาย | งบประมาณและที่สุ่มมา | | | | | | ตัวชี้วัด (KPI) | ผลที่คาดว่าจะได้รับ | หน่วยงานหลัก |
|-----|--|--|--|----------------------|--------------------|--------------------|--------------------|--------------------|--------------------|---|------------------------|--------------|
| | | | | ๒๕๖๖ (บาท) | ๒๕๖๗ (บาท) | ๒๕๖๘ (บาท) | ๒๕๖๙ (บาท) | ๒๕๗๐ (บาท) | รวม (บาท) | | | |
| ๒๐ | โครงการก่อสร้างถนน คสล. สายป้อยคือยะ (ช่วงที่ ๓) นบ๒ ๓๖๖ หรือโปกค อ.กระแจะ จ.นราธิวาส เริ่ม ๖.๓๑๕๔๕N ๑๐๑.๖๒๓๓๕E สุด ๖.๓๑๓๓๕N ๑๐๑.๖๒๓๒๕E | เพื่อให้ถนนมีความดีงูจรไปมา ในหมู่บ้าน ให้ สะดวกยิ่งขึ้น | ขนาด กว้าง ๔.๐๐ เมตร ยาว ๑,๑๐๖.๐๐ เมตร หรือรวมพื้นที่ไม่น้อยกว่า ๑,๖๐๐ ตารางเมตร | ๑,๑๒๐,๐๐๐ (งบอบต.) | ๑,๑๒๐,๐๐๐ (งบอบต.) | ๑,๑๒๐,๐๐๐ (งบอบต.) | ๑,๑๒๐,๐๐๐ (งบอบต.) | ๑,๑๒๐,๐๐๐ (งบอบต.) | ๑,๑๒๐,๐๐๐ (งบอบต.) | ร้อยละของครัวเรือนที่ได้รับความสะดวกเพิ่มขึ้น | สามารถดีงูจรไปมา สะดวก | กองช่าง |
| ๒๑ | โครงการเสริมผิวลาดที่ลาดชันถนน สายมยัดอิมรามะมาบียะห์ - อมาบียัดอิมรามะมาบียะห์ อ.กระแจะ จ.นราธิวาส เริ่ม ๖.๒๐๖๖๖N ๑๐๑.๓๓๗๖๒E สุด ๖.๒๐๔๔๕N ๑๐๑.๓๓๗๕๒E | เพื่อให้ถนนมีความดีงูจรไปมา ในหมู่บ้าน ให้ สะดวกยิ่งขึ้น | ขนาด กว้าง ๔.๐๐ เมตร ยาว ๑,๑๐๖.๐๐ เมตร หรือรวมพื้นที่ไม่น้อยกว่า ๑,๖๐๐ ตารางเมตร | ๑,๑๒๐,๐๐๐ (งบอบต.) | ๑,๑๒๐,๐๐๐ (งบอบต.) | ๑,๑๒๐,๐๐๐ (งบอบต.) | ๑,๑๒๐,๐๐๐ (งบอบต.) | ๑,๑๒๐,๐๐๐ (งบอบต.) | ๑,๑๒๐,๐๐๐ (งบอบต.) | ร้อยละของครัวเรือนที่ได้รับความสะดวกเพิ่มขึ้น | สามารถดีงูจรไปมา สะดวก | กองช่าง |
| ๒๒ | โครงการก่อสร้างถนนคอนกรีตเสริมเหล็ก สายบางป้อรามง ขอย ๑ นบ๒ ๓๖๖ หรือโปกค อ.กระแจะ จ.นราธิวาส เริ่ม ๖.๑๔๒๗๕N ๑๐๑.๓๓๗๕๕E สุด ๖.๑๔๒๗๕N ๑๐๑.๓๓๗๕๕E | เพื่อให้ถนนมีความดีงูจรไปมา ในหมู่บ้าน ให้ สะดวกยิ่งขึ้น | ขนาด กว้าง ๔.๐๐ เมตร ยาว ๑,๑๐๖.๐๐ เมตร หรือรวมพื้นที่ไม่น้อยกว่า ๑,๖๐๐ ตารางเมตร | ๑,๑๒๐,๐๐๐ (งบอบต.) | ๑,๑๒๐,๐๐๐ (งบอบต.) | ๑,๑๒๐,๐๐๐ (งบอบต.) | ๑,๑๒๐,๐๐๐ (งบอบต.) | ๑,๑๒๐,๐๐๐ (งบอบต.) | ๑,๑๒๐,๐๐๐ (งบอบต.) | ร้อยละของครัวเรือนที่ได้รับความสะดวกเพิ่มขึ้น | สามารถดีงูจรไปมา สะดวก | กองช่าง |

รายละเอียดโครงการพัฒนา

แผนพัฒนาท้องถิ่นที่ ๖ (พ.ศ.๒๕๖๖-๒๕๗๐) แก้ไขครั้งที่ ๑/๒๕๖๖

องค์การบริหารส่วนตำบลมะขามเฒ่า อำเภอมะนัง จังหวัดบราฮ์มา

ก. ยุทธศาสตร์ชาติ ๒๐ ปี

ยุทธศาสตร์ที่ ๒ ด้านการสร้างเสริมคุณภาพชีวิตที่ดีของประชาชน

ข. แผนพัฒนาเศรษฐกิจ ฉบับที่ ๑๓

ยุทธศาสตร์ที่ ๔ ไทยเป็นประตูการค้าการลงทุนและยุทธศาสตร์ทางโลจิสติกส์ที่สำคัญของภูมิภาค

ค. Sustainable Development Goals: SDGs

เป้าหมายที่ ๙ ยุทธศาสตร์ที่ ๑ เป้าประสงค์ที่ ๑

พัฒนาโครงสร้างพื้นฐานคุณภาพ เพื่อได้ ยั่งยืนและมีความทนทาน ซึ่งรวมถึงโครงสร้างพื้นฐานของภูมิภาคและที่ข้ามเขตแดน

๑. ยุทธศาสตร์จังหวัดที่ ๒ เสริมสร้างความมั่นคงทางเศรษฐกิจอุตสาหกรรมสิ่งเสริมการค้า การลงทุนและการค้าชายแดน

๒. ยุทธศาสตร์การพัฒนาขององค์กรปกครองส่วนท้องถิ่นในเขตจังหวัด ตำบลโครงสร้างพื้นฐาน

๓. ยุทธศาสตร์การพัฒนาขององค์กรปกครองส่วนท้องถิ่นในเขตจังหวัด ตำบลโครงสร้างพื้นฐาน

๔. ยุทธศาสตร์การพัฒนาขององค์กรปกครองส่วนท้องถิ่นในเขตจังหวัด ตำบลโครงสร้างพื้นฐาน

๕. ยุทธศาสตร์การพัฒนาขององค์กรปกครองส่วนท้องถิ่นในเขตจังหวัด ตำบลโครงสร้างพื้นฐาน

๖. ยุทธศาสตร์การพัฒนาขององค์กรปกครองส่วนท้องถิ่นในเขตจังหวัด ตำบลโครงสร้างพื้นฐาน

๗. ยุทธศาสตร์การพัฒนาขององค์กรปกครองส่วนท้องถิ่นในเขตจังหวัด ตำบลโครงสร้างพื้นฐาน

๘. ยุทธศาสตร์การพัฒนาขององค์กรปกครองส่วนท้องถิ่นในเขตจังหวัด ตำบลโครงสร้างพื้นฐาน

๙. ยุทธศาสตร์การพัฒนาขององค์กรปกครองส่วนท้องถิ่นในเขตจังหวัด ตำบลโครงสร้างพื้นฐาน

๑๐. ยุทธศาสตร์การพัฒนาขององค์กรปกครองส่วนท้องถิ่นในเขตจังหวัด ตำบลโครงสร้างพื้นฐาน

๑๑. ยุทธศาสตร์การพัฒนาขององค์กรปกครองส่วนท้องถิ่นในเขตจังหวัด ตำบลโครงสร้างพื้นฐาน

๑๒. ยุทธศาสตร์การพัฒนาขององค์กรปกครองส่วนท้องถิ่นในเขตจังหวัด ตำบลโครงสร้างพื้นฐาน

๑๓. ยุทธศาสตร์การพัฒนาขององค์กรปกครองส่วนท้องถิ่นในเขตจังหวัด ตำบลโครงสร้างพื้นฐาน

๑๔. ยุทธศาสตร์การพัฒนาขององค์กรปกครองส่วนท้องถิ่นในเขตจังหวัด ตำบลโครงสร้างพื้นฐาน

๑๕. ยุทธศาสตร์การพัฒนาขององค์กรปกครองส่วนท้องถิ่นในเขตจังหวัด ตำบลโครงสร้างพื้นฐาน

๑๖. ยุทธศาสตร์การพัฒนาขององค์กรปกครองส่วนท้องถิ่นในเขตจังหวัด ตำบลโครงสร้างพื้นฐาน

๑๗. ยุทธศาสตร์การพัฒนาขององค์กรปกครองส่วนท้องถิ่นในเขตจังหวัด ตำบลโครงสร้างพื้นฐาน

๑๘. ยุทธศาสตร์การพัฒนาขององค์กรปกครองส่วนท้องถิ่นในเขตจังหวัด ตำบลโครงสร้างพื้นฐาน

๑๙. ยุทธศาสตร์การพัฒนาขององค์กรปกครองส่วนท้องถิ่นในเขตจังหวัด ตำบลโครงสร้างพื้นฐาน

๒๐. ยุทธศาสตร์การพัฒนาขององค์กรปกครองส่วนท้องถิ่นในเขตจังหวัด ตำบลโครงสร้างพื้นฐาน

๒๑. ยุทธศาสตร์การพัฒนาขององค์กรปกครองส่วนท้องถิ่นในเขตจังหวัด ตำบลโครงสร้างพื้นฐาน

๒๒. ยุทธศาสตร์การพัฒนาขององค์กรปกครองส่วนท้องถิ่นในเขตจังหวัด ตำบลโครงสร้างพื้นฐาน

๒๓. ยุทธศาสตร์การพัฒนาขององค์กรปกครองส่วนท้องถิ่นในเขตจังหวัด ตำบลโครงสร้างพื้นฐาน

๒๔. ยุทธศาสตร์การพัฒนาขององค์กรปกครองส่วนท้องถิ่นในเขตจังหวัด ตำบลโครงสร้างพื้นฐาน

๒๕. ยุทธศาสตร์การพัฒนาขององค์กรปกครองส่วนท้องถิ่นในเขตจังหวัด ตำบลโครงสร้างพื้นฐาน

งบประมาณและที่ว่าง

| ที่ | โครงการ | วัตถุประสงค์ | เป้าหมาย (ผลผลิตของโครงการ) | งบประมาณและที่ว่าง | | | | | | ตัวชี้วัด (KPI) | ผลที่คาดว่าจะได้รับ | หน่วยงานรับผิดชอบ |
|-----|---|---|--|--------------------|--------------------|--------------------|--------------------|--------------------|--------------------|---|--------------------------|-------------------|
| | | | | ๒๕๖๖ (บาท) | ๒๕๖๗ (บาท) | ๒๕๖๘ (บาท) | ๒๕๖๙ (บาท) | ๒๕๗๐ (บาท) | ๒๕๗๑ (บาท) | | | |
| ๒๓ | โครงการก่อสร้างถนนคอนกรีตเสริมเหล็ก สายบึง-พวงแก้ว น.๓ ต.มะขามเฒ่า อ.มะนัง จ.บราฮ์มา เริ่ม ๖°๒๐'๕๐" N ๑๐๓°๓๗'๐๕" E จุด ๖°๒๐'๕๓" N ๑๐๓°๓๗'๐๖" E | เพื่อเพิ่มความสะดวกในการสัญจรไปมา ในหมู่บ้าน ให้ จ.บราฮ์มา | ขนาด กว้าง ๔.๐๐ เมตร ยาว ๑,๐๐๐.๐๐ เมตร หน้า ๐.๐๔ เมตร หรือมีพื้นที่ไม่น้อยกว่า ๔,๐๐๐ ตารางเมตร | ๑,๐๘๘,๐๐๐ (งบอบต.) | ๑,๐๘๘,๐๐๐ (งบอบต.) | ๑,๐๘๘,๐๐๐ (งบอบต.) | ๑,๐๘๘,๐๐๐ (งบอบต.) | ๑,๐๘๘,๐๐๐ (งบอบต.) | ๑,๕๓๐,๐๐๐ (งบอบต.) | ร้อยละของครัวเรือนที่ได้รับความสะดวกเพิ่มขึ้น | สามารถสัญจรไป-มาได้สะดวก | กองช่างหลัก |
| ๒๔ | โครงการเสริมผิวแอสฟัลติกคอนกรีต สายสิลา-ท่าบม น.๔ ต.มะขามเฒ่า อ.มะนัง จ.บราฮ์มา เริ่ม ๖°๒๐'๑๕" N ๑๐๓°๔๐'๒๐" E จุด ๖°๒๐'๑๕" N ๑๐๓°๔๐'๒๐" E | เพื่อให้มีความสะดวกในการสัญจรไปมา ในหมู่บ้าน ให้ จ.บราฮ์มา | ขนาด กว้าง ๔.๐๐ เมตร ยาว ๒,๓๗๐.๐๐ เมตร หน้า ๐.๐๔ เมตร หรือมีพื้นที่ไม่น้อยกว่า ๔,๐๐๐ ตารางเมตร | ๒,๕๘๘,๐๐๐ (งบอบต.) | ๒,๕๘๘,๐๐๐ (งบอบต.) | ๒,๕๘๘,๐๐๐ (งบอบต.) | ๒,๕๘๘,๐๐๐ (งบอบต.) | ๒,๕๘๘,๐๐๐ (งบอบต.) | ๓,๓๗๐,๐๐๐ (งบอบต.) | ร้อยละของครัวเรือนที่ได้รับความสะดวกเพิ่มขึ้น | สามารถสัญจรไป-มาได้สะดวก | กองช่าง |

รายละเอียดโครงการพัฒนา

แผนพัฒนาท้องถิ่นห้าปี (พ.ศ.๒๕๖๖-๒๕๗๐) แก้ไขครั้งที่ ๑/๒๕๖๖

องค์การบริหารส่วนตำบลมะรุ่ยโคก อำเภอรณะ จ.พิจิตร

ยุทธศาสตร์ที่ ๒ ด้านการสร้างเสริมคุณภาพชีวิตที่ดีขึ้น

ยุทธศาสตร์ที่ ๕ ไทยเป็นประตูการค้าการลงทุนและยุทธศาสตร์ทางโลจิสติกส์ที่สำคัญของภูมิภาค

เป้าหมายที่ ๘ ยุทธศาสตร์ นวัตกรรม โครงสร้างพื้นฐาน

เป้าประสงค์ที่ ๑ พัฒนาระบบโครงสร้างพื้นฐานคุณภาพ เพื่อได้ ยังขึ้นและมีความหนาแน่น ซึ่งรวมถึงโครงสร้างพื้นฐานของภูมิภาคและที่ข้ามเขตแดน

เพื่อสนับสนุนการพัฒนาเศรษฐกิจและความเป็นอยู่ที่ดีของมนุษย์ โดยมุ่งไปที่การเข้าถึงได้ในราคาที่สมารถจ่ายได้และเท่าเทียมสำหรับทุกคน

๔. ยุทธศาสตร์จังหวัดที่ ๒ เสริมสร้างความมั่นคงทางเศรษฐกิจอุตสาหกรรมที่ส่งเสริมการค้า การลงทุนและการค้าขายแดน
๕. ยุทธศาสตร์การพัฒนาขององค์กรปกครองส่วนท้องถิ่นเขตจังหวัด ตำบลโครงสร้างพื้นฐาน
๖. ยุทธศาสตร์องค์การบริหารส่วนตำบลมะรุ่ยโคก ยุทธศาสตร์ที่ ตำบลโครงสร้างพื้นฐาน
๗. ยุทธศาสตร์องค์การบริหารส่วนตำบลมะรุ่ยโคก ยุทธศาสตร์ที่ ตำบลโครงสร้างพื้นฐาน

๑.๒ แผนงานอุตสาหกรรมและการโยธา งานก่อสร้าง

| ที่ | โครงการ | วัตถุประสงค์ | เป้าหมาย (ผลผลิตของโครงการ) | งบประมาณและที่ผ่านมา | | | | | | ตัวชี้วัด (KPI) | ผลที่คาดว่าจะได้รับ | หน่วยงานรับผิดชอบ | |
|-----|---|--|--|----------------------|--------------------|--------------------|--------------------|--------------------|--------------------|--------------------|---|---|-------------|
| | | | | ๒๕๖๖ (บาท) | ๒๕๖๗ (บาท) | ๒๕๖๘ (บาท) | ๒๕๖๙ (บาท) | ๒๕๗๐ (บาท) | ๒๕๗๑ (บาท) | | | | |
| ๒๖ | โครงการเสริมสร้างแหล่งผลิตคอมพิวเตอร์ ถนนสายผ่านบึงกระเทียม น.๖ ต.มะรุ่ยโคก อ.รณะ จ.พิจิตร เริ่ม ๖°๑๓.๕๐๔'N ๑๐๑°๓๗.๕๒๘'E ถึง ๖°๑๓.๕๒๒'N ๑๐๑°๓๗.๕๕๑'E | เพื่อให้คนมาลง สัญจรไปมา ในหมู่บ้าน ให้ สะดวกยิ่งขึ้น | ขนาด กว้าง ๕.๐๐ เมตร ยาว ๖๐๐.๐๐ เมตร หนา ๐.๐๕ เมตร หรือมีพื้นที่ไม่น้อยกว่า ๒,๕๐๐ ตารางเมตร | ๖๕๓,๐๐๐ (งบอบต.) | ๖๕๓,๐๐๐ (งบอบต.) | ๖๕๓,๐๐๐ (งบอบต.) | ๖๕๓,๐๐๐ (งบอบต.) | ๖๕๓,๐๐๐ (งบอบต.) | ๖๕๓,๐๐๐ (งบอบต.) | ๖๕๓,๐๐๐ (งบอบต.) | ร้อยละของครัวเรือนที่ได้รับความสะดวกเพิ่มขึ้น | สามารถสัญจรไปมาได้สะดวก | กองช่าง |
| ๒๗ | โครงการก่อสร้างถนนคอนกรีตเสริมเหล็ก สายบ้านอ่าว - โยธิน เริ่ม ๖°๒๓.๕๒๗'N ๑๐๑°๓๗.๕๕๔'E ถึง ๖°๒๓.๖๕๒'N ๑๐๑°๓๖.๐๕๑'E | เพื่อให้คนมาลง สัญจรไปมา ในหมู่บ้าน ให้ สะดวกยิ่งขึ้น | กว้าง ๕.๐๐ เมตร ยาว ๖๓๕.๐๐ เมตร หนา ๐.๐๕ เมตร หรือมีพื้นที่ไม่น้อยกว่า ๒,๕๐๐ ตารางเมตร | ๑,๕๒๒,๐๐๐ (งบอบต.) | ๑,๕๒๒,๐๐๐ (งบอบต.) | ๑,๕๒๒,๐๐๐ (งบอบต.) | ๑,๕๒๒,๐๐๐ (งบอบต.) | ๑,๕๒๒,๐๐๐ (งบอบต.) | ๑,๕๒๒,๐๐๐ (งบอบต.) | ๑,๕๒๒,๐๐๐ (งบอบต.) | ร้อยละของครัวเรือนที่ได้รับความสะดวกเพิ่มขึ้น | สามารถสัญจรไปมาได้สะดวก | กองช่าง |
| ๒๘ | โครงการก่อสร้างอาคารแบบประตงค์ บ้านศิลา กลุ่มบ้านศิลา น.๕ ต.มะรุ่ยโคก อ.รณะ จ.พิจิตร | เพื่อใช้ในการ จัดการศึกษา ให้เด็กและ เยาวชนในตำบล | กว้าง ๖.๐๐ เมตร ยาว ๑๒.๐๐ เมตร สูง ๓.๒๐ เมตร หรือมีพื้นที่ไม่น้อยกว่า ๗๒.๐๐ ตารางเมตร | ๕๐๔,๐๐๐ (งบอบต.) | ๕๐๔,๐๐๐ (งบอบต.) | ๕๐๔,๐๐๐ (งบอบต.) | ๕๐๔,๐๐๐ (งบอบต.) | ๕๐๔,๐๐๐ (งบอบต.) | ๕๐๔,๐๐๐ (งบอบต.) | ๕๐๔,๐๐๐ (งบอบต.) | จำนวนนักเรียนที่ผ่านการศึกษาระดับพื้นฐานภาคบังคับ | เด็กและเยาวชนมีเยาวชนมีสถานศึกษาเพิ่มเติม | กองการศึกษา |

รายละเอียดโครงการพัฒนา

แผนพัฒนาท้องถิ่นห้าปี (พ.ศ. ๒๕๖๖-๒๕๗๐) แก้ไขครั้งที่ ๑/๒๕๖๖

องค์การบริหารส่วนตำบลระือโปกก อำเภอรณะและ จังหวัดบราจวาส

ยุทธศาสตร์ที่ ๒ ด้านการสร้างความสามารถในการแข่งขัน

ข. แผนพัฒนาเศรษฐกิจฯ ฉบับที่ ๑๓ หมู่ความหมายที่ ๕ ไทยเป็นประตูการค้าการลงทุนและยุทธศาสตร์ทางโลจิสติกส์ที่สำคัญของภูมิภาค

ค. Sustainable Development Goals: SDGs เป้าหมายที่ ๘ ยุทธศาสตร์ นวัตกรรม โครงสร้างพื้นฐาน

เป้าประสงค์ที่ ๑ พัฒนาระบบโครงสร้างพื้นฐานคุณภาพ เชื้อเพลิงได้ ยั่งยืนและมีความทนทาน ซึ่งรวมถึงโครงสร้างพื้นฐานของภูมิภาคและที่ร่วมเขตแดน

เพื่อสนับสนุนการพัฒนาเศรษฐกิจและความเป็อยู่ที่ดีของมนุษย์ โดยมุ่งเป้าที่การเข้าถึงได้ในราคาที่สามารถจ่ายได้และเท่าเทียมสำหรับทุกคน

๒. ยุทธศาสตร์จังหวัดที่ ๒ เสริมสร้างความมั่นคงทางเศรษฐกิจอุตสาหกรรมที่ส่งเสริมการค้า การลงทุนและการค้าชายแดน

๓. ยุทธศาสตร์องค์การบริหารส่วนตำบลระือโปกก ยุทธศาสตร์ที่ ด้านโครงสร้างพื้นฐาน

กลยุทธ์ / ยุทธศาสตร์ ปรับปรุง บำรุงรักษาทางคมนาคม สะพาน เชื้อน ระบบระบายน้ำ

๑.๒ แผนงานอุตสาหกรรมและกรโยธา งานก่อสร้าง

| พ.ร.บ. | โครงการ | วัตถุประสงค์ | เป้าหมาย (ผลผลิตของโครงการ) | งบประมาณและที่ตามมา | | | | | | ตัวชี้วัด (KPI) | ผลที่คาดว่าจะได้รับ | หน่วยงาน รับผิดชอบหลัก |
|--------|---|--|---|---------------------|---------------------|---------------------|---------------------|---------------------|---------------------|---|---|---------------------------|
| | | | | ๒๕๖๖ (บาท) | ๒๕๖๗ (บาท) | ๒๕๖๘ (บาท) | ๒๕๖๙ (บาท) | ๒๕๗๐ (บาท) | ๒๕๗๑ (บาท) | | | |
| ๒๕ | โครงการปรับปรุงถนนตึบสร้าง ในถนนระือโปกก บ้านบระเอียง | เพื่อใช้เป็นสถานที่ ในการปฏิบัติงาน และจัดกิจกรรม/ โครงการต่างๆ | ขนาดกว้าง ๖๐ เมตร ยาว ๘๐ เมตร | ๒๖๕,๒๐๐ (งบอบต.) | ๒๖๕,๒๐๐ (งบอบต.) | ๒๖๕,๒๐๐ (งบอบต.) | ๒๖๕,๒๐๐ (งบอบต.) | ๒๖๕,๒๐๐ (งบอบต.) | ๒๖๕,๒๐๐ (งบอบต.) | ร้อยละของประ ชาชนที่มารับ บริการมีความ พอใจมากขึ้น | การทำงานมี ประสิทธิภาพ และประสิทธิ ผลเพิ่มขึ้น | กอง การศึกษาฯ |
| ๓๐ | โครงการก่อสร้างอาคารอเนกประสงค์ บ้านบระเอียง ม.๒ ต.ระือโปกก อ.รณะ จ.บราจวาส | เพื่อใช้ในการจัดการ ศึกษาในเด็กและ เยาวชนในตำบล | กว้าง ๖๐๐ เมตร ยาว ๑๒๐๐ เมตร สูง ๓.๒๐เมตร หรือ รวมพื้นที่ไม่น้อยกว่า ๓๒,๐๐๐ตารางเมตร | ๕๐๕,๐๐๐ (งบอบต.) | ๕๐๕,๐๐๐ (งบอบต.) | ๕๐๕,๐๐๐ (งบอบต.) | ๕๐๕,๐๐๐ (งบอบต.) | ๕๐๕,๐๐๐ (งบอบต.) | ๕๐๕,๐๐๐ (งบอบต.) | จำนวนนักเรียนที่ ผ่านการศึกษาระดับ พื้นฐานภาคบังคับ | เด็กและเยาวชนมี เยาวชนมีสถาน ศึกษาเพิ่มเติม | กอง การศึกษาฯ |
| ๓๓ | โครงการทำป้ายเขตระหว่าง หมู่ ๒ หมู่ ๓ หมู่ ๔ หมู่ ๖ หมู่ ๙ (๔ แห่ง) ในเขตองค์การบริหาร ส่วนตำบลระือโปกก | เพื่อสะดวกใน การแบ่งเขต พื้นที่รับผิดชอบ ของแต่ละหมู่บ้าน | ประชาชนในเขต อบต. ม.๒,ม.๓,ม.๔,ม.๖,ม.๙ ยาว ๒๐๐ เมตร ลึกเฉลี่ย ๑.๐๐ เมตร | ๑๘๐,๐๐๐ (งบอบต.) | ๑๘๐,๐๐๐ (งบอบต.) | ๑๘๐,๐๐๐ (งบอบต.) | ๑๘๐,๐๐๐ (งบอบต.) | ๑๘๐,๐๐๐ (งบอบต.) | ๑๘๐,๐๐๐ (งบอบต.) | ร้อยละของครัว เรือนที่ได้รับความ สะดวกเพิ่มขึ้น | สามารถแยกเขต พื้นที่ได้ชัดเจน | สำนักปลัด |
| ๓๖ | อาคารอเนกประสงค์ ม.๖ ม.๓ ต.ระือโปกก อ.รณะ จ.บราจวาส | เพื่อให้บริการคมนาคม สัญจรไป-มาในหมู่ บ้านให้สะดวก | ขนาด กว้าง ๖๐๐ เมตร ยาว ๑๒๐๐ เมตร สูง ๓.๐๐ เมตร | ๕๐๕,๐๐๐ (งบอบต.) | ๕๐๕,๐๐๐ (งบอบต.) | ๕๐๕,๐๐๐ (งบอบต.) | ๕๐๕,๐๐๐ (งบอบต.) | ๕๐๕,๐๐๐ (งบอบต.) | ๕๐๕,๐๐๐ (งบอบต.) | จำนวนนักเรียนที่ ผ่านการศึกษาระดับ พื้นฐานภาคบังคับ | เด็กและเยาวชน มีเยาวชนมีสถาน ศึกษาเพิ่มเติม | กอง การศึกษาฯ |

รายละเอียดโครงการพัฒนา

แผนพัฒนาท้องถิ่นห้าปี (พ.ศ.๒๕๖๖-๒๕๗๐) ปีที่๒ครั้งที่ ๓/๒๕๖๖
องค์การบริหารส่วนตำบลระวีอโศก อำเภอระแงะ จังหวัดนราธิวาส

ก. ยุทธศาสตร์ชาติ ๒๐ ปี

ยุทธศาสตร์ที่ ๒ ท้าการสร้างความสามารถในการแข่งขัน

ข. แผนพัฒนาเศรษฐกิจฯ ฉบับที่ ๑๓

ยุทธศาสตร์ที่ ๕ ไทยเป็นประตูการค้าการลงทุนและยุทธศาสตร์นำวิถีดิจิทัลที่สำคัญของภูมิภาค

ก. Sustainable Development Goals: SDGs เป้าหมายที่ ๘

เป้าประสงค์ที่ ๘.๑ การสร้างงาน การจ้างงาน และคุณภาพงาน

๑. ยุทธศาสตร์จังหวัดที่ ๒ เสริมสร้างความมั่นคงทางเศรษฐกิจอุตสาหกรรม

๑. พัฒนาโครงสร้างพื้นฐานคุณภาพ เชื้อเพลิงได้ ยั่งยืนและมีคุณภาพเหมาะสม ซึ่งรวมถึงโครงสร้างพื้นฐานของภูมิภาคและที่ข้ามเขตแดน เพื่อสนับสนุนการพัฒนาเศรษฐกิจและความเป็นอยู่ที่ดีของมนุษย์ โดยมุ่งเป้าที่การเข้าถึงในราคาที่สามารถจ่ายได้และเท่าเทียมสำหรับทุกคน

๑.๒ แผนงานยุทธศาสตร์กรมและกรโยธา งานก่อสร้าง

๑. ยุทธศาสตร์การพัฒนารองขององค์กรปกครองส่วนท้องถิ่นในเขตจังหวัด

๑. ยุทธศาสตร์การวางบริหารส่วนตำบลระวีอโศก ยุทธศาสตร์ที่ ๓ ฐานโครงสร้างพื้นฐาน

กองพุทธ / บุคคล สร้าง ปรับปรุง บำรุงรักษาทางคมนาคม สะพาน เขื่อน ระบบระบายน้ำ

| ที่ | โครงการ | วัตถุประสงค์ | เป้าหมาย | งบประมาณและที่ผ่านมา | | | | | | ตัวชี้วัด (KPI) | ผลที่คาดว่าจะได้รับ | หน่วยงานรับผิดชอบหลัก | |
|-----|---|--|---|----------------------|--------------------|--------------------|--------------------|--------------------|--------------------|--------------------|---|---|---------|
| | | | | ๒๕๖๖ (บาท) | ๒๕๖๗ (บาท) | ๒๕๖๘ (บาท) | ๒๕๖๙ (บาท) | ๒๕๗๐ (บาท) | รวม (บาท) | | | | |
| ๓๓ | โครงการก่อสร้างคูระบายน้ำ คลัดริมถนนสายบางโรงระยะ-ปานซ ม.๕ ต.มะรือโศก อ.ระแงะ จ.นราธิวาส | เพื่อให้สามารถระบายน้ำในหมู่บ้านให้สะดวก | กว้าง ๑.๕๐ เมตร ยาว ๒๐๐ เมตร ทนทานเฉลี่ย ๑.๐๐ เมตร | ๑,๖๐๐,๐๐๐ (งบอบต.) | ๑,๖๐๐,๐๐๐ (งบอบต.) | ๑,๖๐๐,๐๐๐ (งบอบต.) | ๑,๖๐๐,๐๐๐ (งบอบต.) | ๑,๖๐๐,๐๐๐ (งบอบต.) | ๑,๖๐๐,๐๐๐ (งบอบต.) | ๑,๖๐๐,๐๐๐ (งบอบต.) | ร้อยละของครัวเรือนที่ได้รับความสะดวกเพิ่มขึ้น | สามารถระบายน้ำได้สะดวก | กองช่าง |
| ๓๔ | โครงการบูรณะบ่อบำบัดคล. สายบึง-ชะโล ม.๓,๔ ต.มะรือโศก อ.ระแงะ จ.นราธิวาส (เริ่ม ๖.๓๓๓๙๖๓N ๑๐๑.๖๒๕๘๒๐E สิ้น ๖.๓๓๔๔๕๐N ๑๐๑.๖๒๖๒๓๓E) | เพื่อให้สามารถระบายน้ำในหมู่บ้านให้สะดวกยิ่งขึ้น | กว้าง ๐.๕๐ เมตร ยาว ๒๐๐.๐๐ เมตร ทนทานเฉลี่ย ๐.๐๕ เมตร | ๑,๕๕๐,๐๐๐ (งบอบต.) | ๑,๕๕๐,๐๐๐ (งบอบต.) | ๑,๕๕๐,๐๐๐ (งบอบต.) | ๑,๕๕๐,๐๐๐ (งบอบต.) | ๑,๕๕๐,๐๐๐ (งบอบต.) | ๑,๕๕๐,๐๐๐ (งบอบต.) | ๑,๕๕๐,๐๐๐ (งบอบต.) | ร้อยละของครัวเรือนที่ได้รับความสะดวกเพิ่มขึ้น | สามารถระบายน้ำได้สะดวก | กองช่าง |
| ๓๕ | โครงการก่อสร้างคูระบายน้ำ ริมถนน สายมะรือโศก-รีอเสาะ ม.๕ ต.มะรือโศก อ.ระแงะ จ.นราธิวาส (เริ่ม ๖.๓๕๖๖๓๓N ๑๐๑.๖๒๗๙๓๑E สิ้น ๖.๓๕๔๔๕๑N ๑๐๑.๖๒๕๖๘๔E) | เพื่อให้สามารถระบายน้ำในหมู่บ้านให้สะดวกยิ่งขึ้น | กว้าง ๐.๕๐ เมตร ยาว ๓๐๐.๐๐ เมตร ทนทานเฉลี่ย ๑.๐๐ เมตร | ๑,๕๐๐,๐๐๐ (งบอบต.) | ๑,๕๐๐,๐๐๐ (งบอบต.) | ๑,๕๐๐,๐๐๐ (งบอบต.) | ๑,๕๐๐,๐๐๐ (งบอบต.) | ๑,๕๐๐,๐๐๐ (งบอบต.) | ๑,๕๐๐,๐๐๐ (งบอบต.) | ๑,๕๐๐,๐๐๐ (งบอบต.) | ร้อยละของประชาชนที่มารับบริการมีความปลอดภัย | สามารถป้องกันความปลอดภัยในชีวิตและทรัพย์สินของทางราชการ | กองช่าง |
| ๓๖ | โครงการก่อสร้างรั้วสำนักงาน | เพื่อความปลอดภัยในบริเวณทรัพย์สินของ | ยาว ๑๕๐ เมตร สูง ๑.๗ เมตร | ๑,๕๐๐,๐๐๐ (งบอบต.) | ๑,๕๐๐,๐๐๐ (งบอบต.) | ๑,๕๐๐,๐๐๐ (งบอบต.) | ๑,๕๐๐,๐๐๐ (งบอบต.) | ๑,๕๐๐,๐๐๐ (งบอบต.) | ๑,๕๐๐,๐๐๐ (งบอบต.) | ๑,๕๐๐,๐๐๐ (งบอบต.) | ร้อยละของประชาชนที่มารับบริการมีความปลอดภัย | สามารถป้องกันความ | กองช่าง |

รายละเอียดโครงการพัฒนา

แผนพัฒนาท้องถิ่นที่ปี (พ.ศ.๒๕๖๖-๒๕๗๐) เป็นครั้งที่ ๑/๒๕๖๖
องค์การบริหารส่วนตำบลอโศก อำเภอระแงะ จังหวัดนราธิวาส

ก. ยุทธศาสตร์ที่ ๒ ปี

ยุทธศาสตร์ที่ ๒ ด้านการสร้างความสามารถในการแข่งขัน

ข. แผนพัฒนาเศรษฐกิจ ปีที่ ๑๓

ยุทธศาสตร์ที่ ๕ ไทยเป็นประตูการค้าการลงทุนและยุทธศาสตร์ทางโลจิสติกส์ที่สำคัญของภูมิภาค

ค. Sustainable Development Goals: SDGs เป้าหมายที่ ๘

เป้าหมายที่ ๘ ยุทธศาสตร์ที่ ๘ ยุทธศาสตร์ที่ ๘

เป้าหมายที่ ๘ ยุทธศาสตร์ที่ ๘ ยุทธศาสตร์ที่ ๘ ยุทธศาสตร์ที่ ๘ ยุทธศาสตร์ที่ ๘ ยุทธศาสตร์ที่ ๘

ยุทธศาสตร์ที่ ๒ ยุทธศาสตร์ที่ ๒ ยุทธศาสตร์ที่ ๒ ยุทธศาสตร์ที่ ๒ ยุทธศาสตร์ที่ ๒ ยุทธศาสตร์ที่ ๒

ยุทธศาสตร์ที่ ๒ ยุทธศาสตร์ที่ ๒ ยุทธศาสตร์ที่ ๒ ยุทธศาสตร์ที่ ๒ ยุทธศาสตร์ที่ ๒ ยุทธศาสตร์ที่ ๒

ยุทธศาสตร์ที่ ๒ ยุทธศาสตร์ที่ ๒ ยุทธศาสตร์ที่ ๒ ยุทธศาสตร์ที่ ๒ ยุทธศาสตร์ที่ ๒ ยุทธศาสตร์ที่ ๒

ยุทธศาสตร์ที่ ๒ ยุทธศาสตร์ที่ ๒ ยุทธศาสตร์ที่ ๒ ยุทธศาสตร์ที่ ๒ ยุทธศาสตร์ที่ ๒ ยุทธศาสตร์ที่ ๒

ยุทธศาสตร์ที่ ๒ ยุทธศาสตร์ที่ ๒ ยุทธศาสตร์ที่ ๒ ยุทธศาสตร์ที่ ๒ ยุทธศาสตร์ที่ ๒ ยุทธศาสตร์ที่ ๒

ยุทธศาสตร์ที่ ๒ ยุทธศาสตร์ที่ ๒ ยุทธศาสตร์ที่ ๒ ยุทธศาสตร์ที่ ๒ ยุทธศาสตร์ที่ ๒ ยุทธศาสตร์ที่ ๒

๑.๒ แผนงานยุทธศาสตร์และกลยุทธ์

| ที่ | โครงการ | วัตถุประสงค์ | เป้าหมาย | งบประมาณและที่ทำงาน | | | | | | ตัวชี้วัด (KPI) | ผลที่คาดว่าจะได้รับ | หน่วยงานรับผิดชอบ |
|-------|--|---|---|---------------------|--------------------|--------------------|--------------------|--------------------|--------------------|--|---------------------------------------|-------------------|
| | | | | ๒๕๖๖ (บาท) | ๒๕๖๗ (บาท) | ๒๕๖๘ (บาท) | ๒๕๖๙ (บาท) | ๒๕๗๐ (บาท) | ๒๕๗๑ (บาท) | | | |
| ๓๗/๖๖ | โครงการก่อสร้างคูระบายน้ำ คลองริมถนนสายบ้านบะเริง - ปุทธิชะกอ | เพื่อให้ถนนมาตามสัญญาไปมาให้เริ่ม ๖.๓๕๓๕๗'N ๑๐๑.๖๓๕๕๓'E | กว้าง ๖.๖๐ เมตร ยาว ๓๕๐.๐๐ เมตร ทบสถิติเฉลี่ย ๐.๘๐ เมตร | ๓,๗๕๓,๐๐๐ (งบอบต.) | ๓,๗๕๓,๐๐๐ (งบอบต.) | ๓,๗๕๓,๐๐๐ (งบอบต.) | ๓,๗๕๓,๐๐๐ (งบอบต.) | ๓,๗๕๓,๐๐๐ (งบอบต.) | ๓,๗๕๓,๐๐๐ (งบอบต.) | ร้อยละของครัวเรือนที่ได้รับความสะอาดเพิ่มขึ้น | สามารถสัญจรไปมา สะดวก | กองช่าง |
| ๓๘/๖๖ | โครงการเสริมผิวถนนออสที่หักหักถนนกรวดถนนสายบ้านบะเริง - บางปือตา | เพื่อให้การคมนาคมสัญจรไปมาในหมู่บ้านให้สะดวก | กว้าง ๓.๐๐ เมตร ยาว ๓๒๐.๐๐ เมตร ทบ ๐.๐๕ เมตร หรือรวมพื้นที่ไม่น้อยกว่า ๘๖๐.๐๐ ตารางเมตร | ๓,๓๓๕,๐๐๐ (งบอบต.) | ๓,๓๓๕,๐๐๐ (งบอบต.) | ๓,๓๓๕,๐๐๐ (งบอบต.) | ๓,๓๓๕,๐๐๐ (งบอบต.) | ๓,๓๓๕,๐๐๐ (งบอบต.) | ๓,๓๓๕,๐๐๐ (งบอบต.) | ร้อยละของประชาชนที่มารับบริการมีความพึงพอใจเพิ่มขึ้น | ได้ดำเนินการเพื่อให้บริการ | กองช่าง |
| ๓๙/๖๖ | โครงการก่อสร้างอาคารสำนักงาน อบต.มะระหรือโศก | เพื่อใช้เป็นอาคารสำนักงาน อบต.มะระหรือโศก | อาคารสำนักงาน อบต. จำนวน ๑ แห่ง | ๑,๐๐๐,๐๐๐ (งบอบต.) | ๑,๐๐๐,๐๐๐ (งบอบต.) | ๑,๐๐๐,๐๐๐ (งบอบต.) | ๑,๐๐๐,๐๐๐ (งบอบต.) | ๑,๐๐๐,๐๐๐ (งบอบต.) | ๑,๐๐๐,๐๐๐ (งบอบต.) | ร้อยละของประชาชนที่มารับบริการมีความพึงพอใจเพิ่มขึ้น | ได้ ศพด. เพื่อในการสอนหนังสือเด็กเล็ก | กองช่าง |
| ๓๙/๖๖ | โครงการก่อสร้างอาคารเรียน | เพื่อใช้เป็นสถานที่เรียน | อาคาร ศพด. จำนวน ๑ แห่ง | ๑,๐๐๐,๐๐๐ (งบอบต.) | ๑,๐๐๐,๐๐๐ (งบอบต.) | ๑,๐๐๐,๐๐๐ (งบอบต.) | ๑,๐๐๐,๐๐๐ (งบอบต.) | ๑,๐๐๐,๐๐๐ (งบอบต.) | ๑,๐๐๐,๐๐๐ (งบอบต.) | ร้อยละของประชาชนที่มารับบริการมีความพึงพอใจเพิ่มขึ้น | ได้ ศพด. เพื่อในการสอนหนังสือเด็กเล็ก | กองช่าง |

รายละเอียดโครงการพัฒนา

แผนพัฒนาท้องถิ่นห้าปี (พ.ศ.๒๕๖๖-๒๕๗๐) แก้ไขครั้งที่ ๑/๒๕๖๖
องค์การบริหารส่วนตำบลบ่อชะงุ้ม อําเภอรอบแฉะ จังหวัดบราฮีราส

ก. ยุทธศาสตร์ชาติ ๒๐ ปี

ยุทธศาสตร์ที่ ๒ ด้านการสร้างความรู้ความสามารถในการแข่งขัน

ข. แผนพัฒนาเศรษฐกิจฯ ฉบับที่ ๑๓

ยุทธศาสตร์ที่ ๕ ไทยเป็นประตูการค้าการลงทุนและยุทธศาสตร์ทางโลจิสติกส์ที่สำคัญของภูมิภาค

ค. Sustainable Development Goals: SDGs เป้าหมายที่ ๘

อุตสาหกรรม นวัตกรรม โครงสร้างพื้นฐาน

เป้าหมายที่ ๘ ยุทธศาสตร์ที่ ๑ พัฒนาโครงสร้างพื้นฐานคุณภาพ เชื้อถือได้ ยังชีพและมีความทนทาน ซึ่งรวมถึงโครงสร้างพื้นฐานของภูมิภาคและที่ข้ามเขตแดน

เพื่อสนับสนุนการพัฒนาเศรษฐกิจและความเป็นผู้ยุติของมนุษย์ โดยมุ่งเป้าที่การเข้าถึงได้ในราคาที่สามารถจ่ายได้และเท่าเทียมสำหรับทุกคน

ง. ยุทธศาสตร์จังหวัดที่ ๒ เสริมสร้างความรู้ความมั่นคงทางเศรษฐกิจอุตสาหกรรมที่ส่งเสริมการค้า การลงทุนและการค้าขายแดน

จ. ยุทธศาสตร์การพัฒนาขององค์กรปกครองส่วนท้องถิ่นในเขตจังหวัด ตำบลโครงสร้างพื้นฐาน

๑. ยุทธศาสตร์องค์การบริหารส่วนตำบลบ่อชะงุ้ม ยุทธศาสตร์ที่ ตำบลโครงสร้างพื้นฐาน

กลยุทธ์ / ยุทธศาสตร์ สร้าง ปรับปรุง บำรุงรักษาทางคมนาคม สะพาน เขื่อน ระบบระบายน้ำ

๑.๒ แผนงานอุตสาหกรรมและการโยธา งานก่อสร้าง

| ที่ | โครงการ | วัตถุประสงค์ | เป้าหมาย (ผลผลิตของโครงการ) | งบประมาณและที่ว่าง | | | | | | ตัวชี้วัด (KPI) | ผลที่คาดว่าจะได้รับ | หน่วยงานหลัก |
|-----|--|---|--|--------------------|--------------------|--------------------|--------------------|--------------------|--------------------|--|--|--------------|
| | | | | ๒๕๖๖ (บาท) | ๒๕๖๗ (บาท) | ๒๕๖๘ (บาท) | ๒๕๖๙ (บาท) | ๒๕๗๐ (บาท) | ๒๕๗๑ (บาท) | | | |
| ๔๑ | โครงการเสริมวินมอเตอร์ไซค์ติดคอมพิวเตอร์ ถนนรอบตลาด - โตะเสีย - บางป้อมราง มี ๒ มิเตอร์รับฝาก อ.ระแยะ จ.บราฮีราส เริ่ม ๖.๑๕.๓๕๖ N ๑๐๑.๓๗๓๖๑ E จุด ๖.๑๕.๓๕๖ N ๑๐๑.๓๗๓๖๑ E | เพื่อให้การคมนาคม สัญจรไป-มาในหมู่บ้าน บ้านให้สะดวก | กว้าง ๔.๐๐ เมตร ยาว ๑.๕๐๐ เมตร หนา ๐.๐๕ เมตร หรือรวมพื้นที่ไม่น้อยกว่า ๕.๖๐๐ ตารางเมตร | ๑,๕๗๔,๐๐๐ (งบอบต.) | ๑,๕๗๔,๐๐๐ (งบอบต.) | ๑,๕๗๔,๐๐๐ (งบอบต.) | ๑,๕๗๔,๐๐๐ (งบอบต.) | ๑,๕๗๔,๐๐๐ (งบอบต.) | ๑,๕๗๔,๐๐๐ (งบอบต.) | ร้อยละของครัว เรือนที่ได้รับความ สะดวกเพิ่มขึ้น | สามารถสัญจร ไป-มา สะดวก | กองช่าง |
| ๔๒ | โครงการติดตั้งถังขยะตาม สายการเดินหมู่บ้าน | เพื่อขยายจุดแพร่กระจาย เสียด้านสายไปยังพื้นที่ ที่ใหม่หมู่บ้านได้อย่างทั่วถึง | ทุกหมู่บ้านในเขต อบต. | ๕๐๐,๐๐๐ (งบอบต.) | ๕๐๐,๐๐๐ (งบอบต.) | ๕๐๐,๐๐๐ (งบอบต.) | ๕๐๐,๐๐๐ (งบอบต.) | ๕๐๐,๐๐๐ (งบอบต.) | ๕๐๐,๐๐๐ (งบอบต.) | ร้อยละของ ประชาชนที่ได้รับ ข่าวสาร | ทำให้ประชาชนไม่ ทราบข้อมูลข่าวสาร หน่วยงานราชการ | กองช่าง |
| ๔๓ | โครงการปรับปรุงห้องแม่ ศูนย์พัฒนาเด็กเล็ก | เพื่อความเป็นระเบียบ เรียบร้อยและสวยงามของ ศูนย์พัฒนาเด็กเล็ก | ศูนย์พัฒนาเด็กเล็ก | ๒๕๕,๐๐๐ (งบ อบต.) | ๒๕๕,๐๐๐ (งบ อบต.) | ๒๕๕,๐๐๐ (งบ อบต.) | ๒๕๕,๐๐๐ (งบ อบต.) | ๒๕๕,๐๐๐ (งบ อบต.) | ๒๕๕,๐๐๐ (งบ อบต.) | ร้อยละของประชากร ชนที่มารับบริการมี ความพึงพอใจมากขึ้น | เพื่อความเป็นระเบียบ เรียบร้อยและสวยงาม | กองช่าง |
| ๔๔ | โครงการก่อสร้างอุโมงค์น้ำ คสล.ริมถนน สายบ้านจาวว - ไร่เย็น(แอมจากกลางบ้านอ่าว มี ๒ มิเตอร์รับฝาก อ.ระแยะ จ.บราฮีราส เริ่ม ๖.๑๕.๓๕๖ N ๑๐๑.๓๗๓๖๑ E จุด ๖.๑๕.๓๕๖ N ๑๐๑.๓๗๓๖๑ E | เพื่อให้ถนนมีความ สัญจรไป-มา ในหมู่บ้าน ให้ สะดวกยิ่งขึ้น | กว้าง ๐.๕๐ เมตร ยาว ๑.๐๐ เมตร หนา ๑.๐๐ เมตร | ๘๕๐,๐๐๐ (งบอบต.) | ๘๕๐,๐๐๐ (งบอบต.) | ๘๕๐,๐๐๐ (งบอบต.) | ๘๕๐,๐๐๐ (งบอบต.) | ๘๕๐,๐๐๐ (งบอบต.) | ๘๕๐,๐๐๐ (งบอบต.) | ร้อยละของครัว เรือนที่ได้รับความ สะดวกเพิ่มขึ้น | สามารถระบาย น้ำได้สะดวก | กองช่าง |

รายละเอียดโครงการพัฒนา

แผนพัฒนาท้องถิ่นห้าปี (พ.ศ.๒๕๖๖-๒๕๗๐) แก้ไขครั้งที่ ๑/๒๕๖๖

องค์การบริหารส่วนตำบลละมั่งหรือโตนก อำเภอระแงะ จังหวัดนราธิวาส

ก. ยุทธศาสตร์ชาติ ๒๐ ปี

ยุทธศาสตร์ที่ ๖ ยุทธศาสตร์ชาติด้านการปรับสมดุลและพัฒนาระบบการบริหารจัดการภาครัฐ

ข. แผนพัฒนาเศรษฐกิจฯ ฉบับที่ ๑๓

ยุทธศาสตร์ที่ ๑๓ ภาครัฐที่ทันสมัยมีประสิทธิภาพและคอบงประโยชน์ประชาชน

ค. Sustainable Development Goals: SDGs

เป้าหมายที่ ๑๗ เสริมความเข้มแข็งให้แก่งlobalการดำเนินงานและที่หุ้นส่วนความร่วมมือระดับโลกเพื่อการพัฒนาที่ยั่งยืน เป้าประสงค์ที่ ๑๗ สนับสนุนการส่งเสริมหุ้นส่วนความร่วมมือระหว่างภาครัฐ ภาครัฐเอกชน และประชาสังคม โดยสร้างบนประสบการณ์และกลยุทธ์ที่ทันทรัพยากรของหุ้นส่วน

ง. ยุทธศาสตร์จังหวัดที่ ๒ เสริมสร้างความมั่นคงทางเศรษฐกิจและกระจายรายได้สู่ประชาชนได้อย่างทั่วถึง

จ. ยุทธศาสตร์การพัฒนาขององค์กรปกครองส่วนท้องถิ่นในเขตจังหวัด ตำแหน่งส่งเสริมคุณภาพชีวิต

๒. ยุทธศาสตร์ องค์การบริหารส่วนตำบลละมั่งหรือโตนก ตำแหน่งส่งเสริมคุณภาพชีวิต

กลยุทธ์ / ส่งเสริมสนับสนุนการพัฒนาคุณภาพชีวิตของประชาชน เพื่อรองรับการเข้าสู่ประชาคมอาเซียน

๒.๑ แผนงานบริหารงานทั่วไป งานบริหารทั่วไป

| ที่ | โครงการ | วัตถุประสงค์ | เป้าหมาย (ผลผลิตของโครงการ) | งบประมาณและที่พัฒนา | | | | | ตัวชี้วัด (KPI) | ผลที่คาดว่าจะได้รับ | หน่วยงาน รับผิดชอบหลัก |
|---------------|--|--|---|---------------------|---------------------|---------------------|---------------------|---------------------|--|---|---------------------------|
| | | | | ๒๕๖๖ (บาท) | ๒๕๖๗ (บาท) | ๒๕๖๘ (บาท) | ๒๕๖๙ (บาท) | ๒๕๗๐ (บาท) | | | |
| ๑ | โครงการค่าใช้จ่ายสำหรับจ้าง นักเรียน นักศึกษา ปฏิบัติงาน ในช่วงปิดภาคเรียนและวันหยุด | เพื่อส่งเสริมให้นักเรียน นักศึกษา ได้ทำงานในช่วง ปิดภาคเรียนและวันหยุด | นักเรียน นักศึกษาเข้าร่วม โครงการช่วงปิดภาคเรียน ในเขต อบต. | ๔๐,๐๐๐ (งบ อบต.) | ๔๐,๐๐๐ (งบ อบต.) | ๔๐,๐๐๐ (งบ อบต.) | ๔๐,๐๐๐ (งบ อบต.) | ๔๐,๐๐๐ (งบ อบต.) | นักเรียน/นักศึกษา สามารถใช้เวลา ว่างให้เกิดประโยชน์ มากยิ่งขึ้น | ทำให้นักเรียน นักศึกษา ได้มีงานทำ เพื่อเสริม รายได้ในช่วงปิดภาค เรียน และวันหยุด | สำนักปลัดฯ |
| รวม ๑ โครงการ | | | | ๔๐,๐๐๐ | ๔๐,๐๐๐ | ๔๐,๐๐๐ | ๔๐,๐๐๐ | ๔๐,๐๐๐ | | | |

รายละเอียดโครงการพัฒนา

แผนพัฒนาท้องถิ่นห้าปี (พ.ศ.๒๕๖๖-๒๕๗๐) เกษตรปีที่ ๑/๒๕๖๖

องค์การบริหารส่วนตำบลมะรุ่ยโตนก อำเภอระแงะ จังหวัดนราธิวาส

ก. ยุทธศาสตร์ชาติ ๒๐ ปี

ยุทธศาสตร์ที่ ๖ ยุทธศาสตร์ชาติด้านการปรับสมดุลและพัฒนาระบบการบริหารจัดการภาครัฐ

ข. แผนพัฒนาเศรษฐกิจฯ ฉบับที่ ๑๓

ยุทธศาสตร์ที่ ๓๓ ภาคความรู้ที่ทันสมัยมีประสิทธิภาพและตอบโจทย์ประชาชน

ค. Sustainable Development Goals: SDGs

เป้าหมายที่ ๑๗ เสริมความเข้มแข็งให้แก่อุตสาหกรรมการดำเนินงานที่ยั่งยืน เป้าประสงค์ที่ ๑๗ สนับสนุนการส่งเสริมทุนความร่วมมือระหว่างภาครัฐ ภาคธุรกิจและประชาชน

ง. ยุทธศาสตร์จังหวัดที่ ๒ เสริมสร้างความมั่นคงทางเศรษฐกิจและการกระจายรายได้อย่างทั่วถึง

จ. ยุทธศาสตร์การพัฒนาขององค์การบริหารส่วนท้องถิ่นมะรุ่ยโตนก จังหวัดนราธิวาส

๒. ยุทธศาสตร์ องค์การบริหารส่วนตำบลมะรุ่ยโตนก ด้านส่งเสริมคุณภาพชีวิต

กลยุทธ์ / ส่งเสริมสนับสนุนการพัฒนาคุณภาพชีวิตของประชาชน เพื่อรองรับการเข้าสู่ประชาคมอาเซียน

๒.๒ แผนงานการศึกษา งานระดับก่อนวัยเรียนและประถมศึกษา

| ที่ | โครงการ | วัตถุประสงค์ | เป้าหมาย (ผลผลิตของโครงการ) | งบประมาณและที่คำนวณา | | | | | | ตัวชี้วัด (KPI) | ผลที่คาดว่าจะได้รับ | หน่วยงวนรับผิดชอบ |
|-----|--|---|--|----------------------|------------------|------------------|------------------|------------------|------------------|--|---|-------------------|
| | | | | ๒๕๖๖ (บาท) | ๒๕๖๗ (บาท) | ๒๕๖๘ (บาท) | ๒๕๖๙ (บาท) | ๒๕๗๐ (บาท) | ๒๕๗๑ (บาท) | | | |
| ๑ | โครงการส่งเสริมพัฒนาคุณภาพเด็กและเยาวชน(วัยเด็กแห่งชาติ) | ส่งเสริมการมีส่วนร่วมในกิจกรรมของเด็กและเยาวชน | เด็กและเยาวชนในเขต อบต. หมู่ที่ ๒,๓,๔,๖,๙ | ๕๐,๐๐๐ (งบอบต.) | ๕๐,๐๐๐ (งบอบต.) | ๕๐,๐๐๐ (งบอบต.) | ๕๐,๐๐๐ (งบอบต.) | ๕๐,๐๐๐ (งบอบต.) | ๕๐,๐๐๐ (งบอบต.) | จำนวนนักเรียนที่ผ่านการศึกษาระดับพื้นฐาน | เด็กเล็ก นักเรียนกล้าแสดงออกในทางที่ถูกต้อง | กองการศึกษาหลัก |
| ๒ | โครงการจัดตั้งอู่การเรียน(นม) | เพื่อส่งเสริมโภชนาการให้แก่นักเรียน | โรงเรียน จำนวน ๒ แห่ง ในเขต อบต. | ๖๕๐,๐๐๐ (งบอบต.) | ๖๕๐,๐๐๐ (งบอบต.) | ๖๕๐,๐๐๐ (งบอบต.) | ๖๕๐,๐๐๐ (งบอบต.) | ๖๕๐,๐๐๐ (งบอบต.) | ๖๕๐,๐๐๐ (งบอบต.) | ร้อยละของจำนวนเด็ก | เด็กนักเรียนมีพัฒนาการเติบโตเหมาะสมกับวัย | กองการศึกษา |
| ๓ | โครงการจัดตั้งอู่อาหารเสริม(นม) | เพื่อส่งเสริมโภชนาการให้แก่นักเรียน | เด็กนักเรียนศูนย์พัฒนาเด็กเล็กจำนวน ๒ แห่ง | ๒๐๐,๐๐๐ (งบอบต.) | ๒๐๐,๐๐๐ (งบอบต.) | ๒๐๐,๐๐๐ (งบอบต.) | ๒๐๐,๐๐๐ (งบอบต.) | ๒๐๐,๐๐๐ (งบอบต.) | ๒๐๐,๐๐๐ (งบอบต.) | ร้อยละของจำนวนเด็ก | เด็กนักเรียนมีพัฒนาการเติบโตเหมาะสมกับวัย | กองการศึกษา |
| ๔ | โครงการสนับสนุนค่าจัดการเรียนการสอน | เพื่อให้เด็กได้รับประสบการณ์การเรียนรู้นอกห้องเรียน | เสริมความรู้ นอกเหนือจากในชั้นเรียน | ๑๐๐,๐๐๐ (งบอบต.) | ๑๐๐,๐๐๐ (งบอบต.) | ๑๐๐,๐๐๐ (งบอบต.) | ๑๐๐,๐๐๐ (งบอบต.) | ๑๐๐,๐๐๐ (งบอบต.) | ๑๐๐,๐๐๐ (งบอบต.) | ร้อยละของจำนวนเด็ก | การเรียนการสอนมีประสิทธิภาพเพิ่มขึ้น | กองการศึกษา |
| ๕ | โครงการสนับสนุนบุคลากร | เพื่อเด็ก ครู ได้รับรู้จากแหล่งเรียนรู้ภายนอก | เด็กนักเรียนในศูนย์พัฒนาเด็กเล็ก | ๑๐,๐๐๐ (งบอบต.) | ๑๐,๐๐๐ (งบอบต.) | ๑๐,๐๐๐ (งบอบต.) | ๑๐,๐๐๐ (งบอบต.) | ๑๐,๐๐๐ (งบอบต.) | ๑๐,๐๐๐ (งบอบต.) | จำนวนผู้เข้าร่วม | ทำให้เด็กนักเรียนมีความรู้เพิ่มขึ้น | กองการศึกษา |

รายละเอียดโครงการพัฒนา

แผนพัฒนาท้องถิ่นห้าปี (พ.ศ.๒๕๖๖-๒๕๗๐)

องค์การบริหารส่วนตำบลมะรุ่ยโศภ อําเภอระแงะ จังหวัดนราธิวาส

ก. ยุทธศาสตร์ชาติ ๒๐ ปี

ยุทธศาสตร์ที่ ๖ ยุทธศาสตร์ชาติด้านการปรับสมดุลและพัฒนาระบบการบริหารจัดการภาครัฐ

ข. แผนพัฒนาเศรษฐกิจฯ ฉบับที่ ๑๓

ยุทธศาสตร์ที่ ๑๓ ภาครัฐที่ทันสมัยมีประสิทธิภาพและตอบโจทยประชาชน

ค. Sustainable Development Goals: SDGs

เป้าหมายที่ ๑๗ เสริมความเข้มแข็งให้แก่กลไกการดำเนินงานและมีส่วนร่วมระดับโลกเพื่อการพัฒนาที่ยั่งยืน

ง. ยุทธศาสตร์จังหวัดที่ ๒ เสริมสร้างความเข้มแข็งทางเศรษฐกิจและจรรยาบรรณได้อย่างทั่วถึง

เป้าประสงค์ที่ ๑๗ สนับสนุนการส่งเสริมทุนส่วนความร่วมมือระหว่างภาครัฐ ภาคธุรกิจเอกชน และประชาสังคม โดยสร้างแบบปรสภการและกลยุทธด้านทรัพยากรของพื้นที่

จ. ยุทธศาสตร์ องค์การบริหารส่วนตำบลมะรุ่ยโศภ ตำบล กิ่งยางกุ้ง อำเภอเมืองนราธิวาส

กลยุทธ์ / ส่งเสริมสนับสนุนการพัฒนาคุณภาพชีวิตของประชาชน เพื่อรองรับการเข้าประชาคมอาเซียน

๒.๒ แผนงานการศึกษา งานระดับก่อนวัยเรียนและประถมศึกษา

| ที่ | โครงการ | วัตถุประสงค์ | เป้าหมาย (ผลผลิตของโครงการ) | งบประมาณและที่ตามมา | | | | | | ตัวชี้วัด (KPI) | ผลที่คาดว่าจะได้รับ | หน่วยงานรับผิดชอบ |
|-----|---|---|--|---------------------|-------------------|-------------------|-------------------|-------------------|-------------------|---------------------------|---|-------------------|
| | | | | ๒๕๖๖ (บาท) | ๒๕๖๗ (บาท) | ๒๕๖๘ (บาท) | ๒๕๖๙ (บาท) | ๒๕๗๐ (บาท) | ๒๕๗๑ (บาท) | | | |
| ๖ | โครงการสายใยรักสาสัมพันธ์ | เพื่อส่งเสริมและสร้างความสัมพันธ์อันดีระหว่างเด็กครู ผู้ปกครองและเจ้าหน้าที่ | เด็กนักเรียนศูนย์พัฒนาเด็กเล็กจำนวน ๒ แห่ง | ๒๐,๐๐๐ (งบอบต.) | ๒๐,๐๐๐ (งบอบต.) | ๒๐,๐๐๐ (งบอบต.) | ๒๐,๐๐๐ (งบอบต.) | ๒๐,๐๐๐ (งบอบต.) | ๒๐,๐๐๐ (งบอบต.) | เด็กมีความกล้าแสดงออก | เด็กได้รับ ความอบอุ่น มากขึ้น | กองการศึกษา |
| ๗ | โครงการจิตอาสาทางปัญญา | เพื่อให้ได้ความรู้ ประสบการณ์การเรียนรู้ นอกห้องเรียน | เสริมความรู้ นอกเหนือจากในชั้นเรียน | ๒๐,๐๐๐ (งบอบต.) | ๒๐,๐๐๐ (งบอบต.) | ๒๐,๐๐๐ (งบอบต.) | ๒๐,๐๐๐ (งบอบต.) | ๒๐,๐๐๐ (งบอบต.) | ๒๐,๐๐๐ (งบอบต.) | เด็กมีความ คิดสร้างสรรค์ | เด็กได้รับประสบการณ์ ที่หลากหลาย | กองการศึกษา |
| ๘ | โครงการเรียนรู้ภาษาต่างประเทศ | เพื่อให้เยาวชนได้เรียนรู้ภาษา ต่างประเทศอย่างถูกต้อง | เด็กและเยาวชนในเขต อบต. หมู่ที่ ๒,๓,๔,๖,๘ | ๕,๐๐๐ (งบ อบต.) | ๕,๐๐๐ (งบ อบต.) | ๕,๐๐๐ (งบ อบต.) | ๕,๐๐๐ (งบ อบต.) | ๕,๐๐๐ (งบ อบต.) | ๕,๐๐๐ (งบ อบต.) | ร้อยละของผู้ เข้าร่วม | เยาวชนได้เรียนและอ่าน ภาษาต่างประเภท อย่างถูกต้อง | กองการศึกษา |
| ๙ | โครงการพัฒนาบุคลากรทางการศึกษา | เพื่อพัฒนาบุคลากร ในกองฯ ให้มีคุณภาพ | จัดส่งบุคลากรเข้า อบรมในหลักสูตรต่างๆ ที่เกี่ยวข้องในหน้าที่ | ๕๐,๐๐๐ (งบอบต.) | ๕๐,๐๐๐ (งบอบต.) | ๕๐,๐๐๐ (งบอบต.) | ๕๐,๐๐๐ (งบอบต.) | ๕๐,๐๐๐ (งบอบต.) | ๕๐,๐๐๐ (งบอบต.) | บุคลากรมีความรู้ มีคุณภาพ | บุคลากรมีความ รู้ความสามารถเพิ่มขึ้น | กองการศึกษา |
| ๑๐ | โครงการสนับสนุนค่าใช้จ่าย ในการบริหารสถานศึกษา -ค่าอาหารกลางวัน -ค่ารายหัวเด็ก -ค่าสื่ออิเล็กทรอนิกส์ | -เพื่อสนับสนุนค่าใช้จ่ายเป็น ต้นทุนในการขอของตักเด็ก -เพื่อซื้ออุปกรณ์การเรียน การสอนของศูนย์เด็กเล็ก -เพื่อจัดซื้อสื่อการเรียนการ สอนเชิงสัญลักษณ์ | เด็กนักเรียนศูนย์พัฒนา เด็กเล็ก ๒ ศูนย์ | ๕๐๐,๐๐๐ (งบ อบต.) | ๕๐๐,๐๐๐ (งบ อบต.) | ๕๐๐,๐๐๐ (งบ อบต.) | ๕๐๐,๐๐๐ (งบ อบต.) | ๕๐๐,๐๐๐ (งบ อบต.) | ๕๐๐,๐๐๐ (งบ อบต.) | ร้อยละ ๑๐๐ ของนักเรียน | นักเรียนได้รับ ความรู้ได้รับการ พัฒนา | กองการศึกษา |

แผนพัฒนาท้องถิ่นห้าปี (พ.ศ.๒๕๖๕-๒๕๗๐)

องค์การบริหารส่วนตำบลมะรุ่ย อําเภอกระเจา จังหวัดนราธิวาส

ก. ยุทธศาสตร์ชาติ ๒๐ ปี

ยุทธศาสตร์ที่ ๖

ยุทธศาสตร์ชาติด้านการปรับสมดุลและพัฒนาาระบบการบริหารจัดการภาครัฐ

ข. แผนพัฒนาเศรษฐกิจฯ ฉบับที่ ๑๓

หมวดหมายที่ ๑๓

ภาครัฐที่ทันสมัยมีประสิทธิภาพและตอบโจทย์ประชาชน

ค. Sustainable Development Goals: SDGs เป้าหมายที่ ๑๗

เสริมความเข้มแข็งให้แก่อภคโลกการดำเนินงานและตอบโลกเพื่อการพัฒนาที่ยั่งยืน

ง. ยุทธศาสตร์จังหวัดที่ ๒ เสริมสร้างความมั่นคงทางเศรษฐกิจและกระจายรายได้อย่างทั่วถึง

จ. ยุทธศาสตร์การพัฒนาขององค์การปกครองส่วนท้องถิ่นในเขตจังหวัด ตำบลงานส่งเสริมคุณภาพชีวิต

๒. ยุทธศาสตร์ องค์การบริหารส่วนตำบลมะรุ่ย ๒๕๖๕-๒๕๗๐ ตำบลงานส่งเสริมคุณภาพชีวิต

กลยุทธ์ / ส่งเสริมสนับสนุนการพัฒนาคุณภาพชีวิตของประชาชน เพื่อรองรับการเข้าประชาคมอาเซียน

๒.๒ แผนงานการศึกษา งานระดับกับอวยวิเรียนและประถมศึกษา

| ที่ | โครงการ | วัตถุประสงค์ | เป้าหมาย (ผลผลิตของโครงการ) | งบประมาณและที่มา | | | | | | ตัวชี้วัด (KPI) | ผลที่คาดว่าจะได้รับ | หน่วยงานหลัก |
|----------------|---|--|---|---------------------|---------------------|---------------------|---------------------|---------------------|---------------------|---------------------|---|--------------|
| | | | | ๒๕๖๖ (บาท) | ๒๕๖๗ (บาท) | ๒๕๖๘ (บาท) | ๒๕๖๙ (บาท) | ๒๕๗๐ (บาท) | ๒๕๗๑ (บาท) | | | |
| ๑๑ | โครงการจัดหาอาหารกลางวันสำหรับเด็กนักเรียน | เพื่อส่งเสริมพัฒนาการของเด็กนักเรียน | โรงเรียน ๒ แห่ง ในเขต อบต. ๑.โรงเรียนบ้านนิบง ๒.โรงเรียนบ้านบะรัง | ๑,๒๐๐,๐๐๐ (งบ อบต.) | ๑,๒๐๐,๐๐๐ (งบ อบต.) | ๑,๒๐๐,๐๐๐ (งบ อบต.) | ๑,๒๐๐,๐๐๐ (งบ อบต.) | ๑,๒๐๐,๐๐๐ (งบ อบต.) | ๑,๒๐๐,๐๐๐ (งบ อบต.) | ๑,๒๐๐,๐๐๐ (งบ อบต.) | ร้อยละของเด็กและเยาวชนที่ได้รับสารอาหารครบถ้วนสมวัย | กองการศึกษา |
| ๑๒ | โครงการสนับสนุนสื่อการเรียนการสอนและวัสดุอุปกรณ์ของความเป็นชาติ | เพื่อจัดซื้อสื่ออุปกรณ์ของความเป็นชาติ | จัดซื้อสื่ออุปกรณ์ของความเป็นชาติ | ๒๐,๐๐๐ (งบ อบต.) | ๒๐,๐๐๐ (งบ อบต.) | ๒๐,๐๐๐ (งบ อบต.) | ๒๐,๐๐๐ (งบ อบต.) | ๒๐,๐๐๐ (งบ อบต.) | ๒๐,๐๐๐ (งบ อบต.) | ๒๐,๐๐๐ (งบ อบต.) | ได้พัฒนาครบทั้ง ๕ ตำบล เหมาะสมตามวัย | กองการศึกษา |
| ๑๓ | โครงการค่ายวิทยาศาสตร์น้อย | เพื่อจัดกิจกรรมการทดลองต่างๆ | เด็กที่ทดลองทางวิทยาศาสตร์ | ๑๐,๐๐๐ (งบ อบต.) | ๑๐,๐๐๐ (งบ อบต.) | ๑๐,๐๐๐ (งบ อบต.) | ๑๐,๐๐๐ (งบ อบต.) | ๑๐,๐๐๐ (งบ อบต.) | ๑๐,๐๐๐ (งบ อบต.) | ๑๐,๐๐๐ (งบ อบต.) | ได้ความรู้ทางวิทยาศาสตร์ | กองการศึกษา |
| รวม ๑๓ โครงการ | | | | ๒,๗๒๕,๐๐๐ | ๒,๗๒๕,๐๐๐ | ๒,๗๒๕,๐๐๐ | ๒,๗๒๕,๐๐๐ | ๒,๗๒๕,๐๐๐ | ๒,๗๒๕,๐๐๐ | ๒,๗๒๕,๐๐๐ | | |

แผนพัฒนาท้องถิ่นห้าปี (พ.ศ.๒๕๖๖-๒๕๗๑) แก้ไขครั้งที่ ๑/๒๕๖๖
องค์การบริหารส่วนตำบลมะรือโบตก อำเภอระแงะ จังหวัดนราธิวาส

- ก. ยุทธศาสตร์ชาติ ๒๐ ปี
ข. แผนพัฒนาเศรษฐกิจ ๑๓ ปี
ค. Sustainable Development Goals: SDGs

ยุทธศาสตร์ที่ ๖ ยุทธศาสตร์ชาติด้านการปรับสมดุลและพัฒนากระบวนการจัดการภาครัฐ
ภาคีรัฐที่ทันสมัยมีประสิทธิภาพและตอบสนอง
เป้าหมายที่ ๑๗ เติบโตอย่างยั่งยืน
เป้าประสงค์ที่ ๑๗ สนับสนุนการส่งเสริมหุ้นส่วนความร่วมมือระหว่างภาครัฐ ภาครัฐเอกชน และประชาสังคม โดยสร้างระบบประสานและกลยุทธด้านทรัพยากรของหุ้นส่วน

๒. ยุทธศาสตร์จังหวัดที่ ๒ เสริมสร้างความมั่นคงทางเศรษฐกิจและกระจายรายได้อย่างทั่วถึง
๓. ยุทธศาสตร์การพัฒนาขององค์กรปกครองส่วนท้องถิ่นในเขตจังหวัด ดำเนินงานส่งเสริมคุณภาพชีวิต
๔. ยุทธศาสตร์องค์การบริหารส่วนตำบลมะรือโบตก ด้านงานส่งเสริมคุณภาพชีวิต
กลยุทธ์ / ส่งเสริมสนับสนุนการพัฒนาคุณภาพชีวิตของประชาชน เพื่อรองรับการเจรจาประชาคมอาเซียน

๒.๓ แผนงานสาธารณสุข งานบริการสาธารณสุขและงานสาธารณสุขอื่น

| ที่ | โครงการ | วัตถุประสงค์ | เป้าหมาย | งบประมาณและที่ผู้บงการ | | | | | | ตัวชี้วัด (KPI) | ผลที่คาดว่าจะได้รับ | หน่วยงานรับผิดชอบ |
|-----|---|---|--|------------------------|------------------|------------------|------------------|------------------|------------------|---|--|-------------------|
| | | | | ๒๕๖๖ (บาท) | ๒๕๖๗ (บาท) | ๒๕๖๘ (บาท) | ๒๕๖๙ (บาท) | ๒๕๗๐ (บาท) | ๒๕๗๑ (บาท) | | | |
| ๑ | โครงการสายใยรักแห่งครอบครัว | เพื่อให้ประชาชนมีความรู้ความเข้าใจในการตั้งครรภ์และเลี้ยงดูบุตรที่ถูกต้อง | นารถาที่กล้าตั้งครรภ์ในเขต อบต.มะรือโบตก | ๒๐,๐๐๐ (งบ อบต.) | ๒๐,๐๐๐ (งบ อบต.) | ๒๐,๐๐๐ (งบ อบต.) | ๒๐,๐๐๐ (งบ อบต.) | ๒๐,๐๐๐ (งบ อบต.) | ๒๐,๐๐๐ (งบ อบต.) | จำนวนประชากรที่เข้าร่วมกิจกรรม | มารดาที่มีความรู้ ความเข้าใจในการตั้งครรภ์และเลี้ยงดูบุตรเพิ่มขึ้นและถูกต้อง | กองสาธารณสุข |
| ๒ | โครงการพินิจของ พินิจโรค <i>คุณภาพงาน E-Plan</i> | เพื่อป้องกันโรคที่เฝ้าระวัง เช่นโรคซิฟิลิส โรคมะเร็งเลือด ออกลา | ครัวเรือนในเขต อบต. | ๒๐,๐๐๐ (งบ อบต.) | ๒๐,๐๐๐ (งบ อบต.) | ๒๐,๐๐๐ (งบ อบต.) | ๒๐,๐๐๐ (งบ อบต.) | ๒๐,๐๐๐ (งบ อบต.) | ๒๐,๐๐๐ (งบ อบต.) | จำนวนประชากรที่ร่วมกิจกรรม | ประชาชนห่างไกลจากโรคที่เกิดจากยุงต่างๆ | กองสาธารณสุข |
| ๓ | โครงการครอบครัวผูกพัน <i>เปลี่ยนสู่ให้ทันสมัย E-Plan</i> | เพื่อสร้างความรัก ความเข้าใจในครอบครัวในการเลี้ยงดู | ครัวเรือนในเขต อบต. | ๑๐,๐๐๐ (งบ อบต.) | ๑๐,๐๐๐ (งบ อบต.) | ๑๐,๐๐๐ (งบ อบต.) | ๑๐,๐๐๐ (งบ อบต.) | ๑๐,๐๐๐ (งบ อบต.) | ๑๐,๐๐๐ (งบ อบต.) | จำนวนประชากรที่ร่วมกิจกรรม | ครอบครัวมีความรัก ความผูกพันในการเลี้ยงดูให้ทันสมัย | กองสาธารณสุข |
| ๔ | โครงการอบรมผู้พิทักษ์ | เพื่อเพิ่มประสิทธิภาพของ ผู้พิทักษ์ | เพื่อการสื่อสารของผู้พิทักษ์ มีประสิทธิภาพยิ่งขึ้น | ๑๐,๐๐๐ (งบ อบต.) | ๑๐,๐๐๐ (งบ อบต.) | ๑๐,๐๐๐ (งบ อบต.) | ๑๐,๐๐๐ (งบ อบต.) | ๑๐,๐๐๐ (งบ อบต.) | ๑๐,๐๐๐ (งบ อบต.) | การสื่อสารของผู้พิทักษ์ผู้ที่มีประสิทธิภาพเพิ่มขึ้น | เพิ่มขีดความสามารถ | กองสาธารณสุข |
| ๕ | โครงการควบคุมโรคขาดสารไอโอดีนของสมเด็จพระเทพรัตนราชสุดาฯ สยามบรมราชกุมารี | เพื่อแก้ไขปัญหา ความขาดและป้องกันโรคขาดสารไอโอดีนในพื้นที่ | ประชาชนทั่วทั้ง ๕ หมู่ หมู่ละ ๕๐ คน หมู่ละ ๖,๒๕๐ บาท | ๓๑,๒๕๐ (งบ อบต.) | ๓๑,๒๕๐ (งบ อบต.) | ๓๑,๒๕๐ (งบ อบต.) | ๓๑,๒๕๐ (งบ อบต.) | ๓๑,๒๕๐ (งบ อบต.) | ๓๑,๒๕๐ (งบ อบต.) | จำนวนประชากรเข้าร่วมกิจกรรม | ประชาชนห่างไกลจากโรค | กองสาธารณสุข |
| ๖ | โครงการอบรมหมอหมู่บ้าน <i>ในพระราชประสงค์</i> | ประชาชนสามารถพึ่งตนเองอย่างยั่งยืนในด้านสาธารณสุขได้ | ประชาชนทั่วไป หมู่ละ ๕๐ คน หมู่ละ ๖,๒๕๐ บาท | ๓๖,๒๕๐ (งบ อบต.) | ๓๖,๒๕๐ (งบ อบต.) | ๓๖,๒๕๐ (งบ อบต.) | ๓๖,๒๕๐ (งบ อบต.) | ๓๖,๒๕๐ (งบ อบต.) | ๓๖,๒๕๐ (งบ อบต.) | จำนวนประชากรเข้าร่วมกิจกรรม | ประชาชนห่างไกลจากโรค | กองสาธารณสุข |

แผนพัฒนาท้องถิ่นห้าปี (พ.ศ.๒๕๖๖-๒๕๗๐) แก้ไขครั้งที่ ๑/๒๕๖๖

องค์การบริหารส่วนตำบลละมั่งหรือโพนตก อำเภอระแงะ จังหวัดนราธิวาส

ยุทธศาสตร์ที่ ๖ ยุทธศาสตร์ชาติด้านการรับผิดชอบต่อสังคมและพัฒนาระบบการบริหารจัดการภาครัฐ

๓. แผนพัฒนาเศรษฐกิจฯ ฉบับที่ ๑๓ ยุทธศาสตร์ที่ ๖ ยุทธศาสตร์ชาติด้านการรับผิดชอบต่อสังคมและพัฒนาระบบการบริหารจัดการภาครัฐ

๓. Sustainable Development Goals: SDGs เป้าหมายที่ ๑๗ เสริมความเข้มแข็งให้แก่กลไกการดำเนินงานและตอปป้องประชาชน เป้าประสงค์ที่ ๑๗ สนับสนุนการส่งเสริมหุ้นส่วนความร่วมมือระหว่างภาครัฐ ภาคธุรกิจเอกชน และประชาสังคม โดยสร้างบนประสพการณ์และกลยุทธ์ที่ทางบริหารของหุ้นส่วน

๒. ยุทธศาสตร์จังหวัดที่ ๒ เสริมสร้างควมมั่นคงทางเศรษฐกิจและกระจายรายได้อย่างทั่วถึง

๑. ยุทธศาสตร์การพัฒนาขององค์กรปกครองส่วนท้องถิ่นในเขตจังหวัด ตำบลละมั่งหรือโพนตก

๒. ยุทธศาสตร์องค์การบริหารส่วนตำบลละมั่งหรือโพนตก ตำบลละมั่งหรือโพนตก

กลยุทธ์ / ส่งเสริมสนับสนุนการพัฒนาคุณภาพชีวิตของประชาชน เพื่อรองรับการเข้าสู่ประชาคมอาเซียน

๒.๓ แผนงานสาธารณสุข งานบริการสาธารณสุขและงานสาธารณสุขอื่น

| ที่ | โครงการ | วัตถุประสงค์ | เป้าหมาย (ผลผลิตของโครงการ) | งบประมาณและที่ผ่านมา | | | | | ตัวชี้วัด (KPI) | ผลที่คาดว่าจะได้รับ | หน่วยงานรับผิดชอบ |
|----------------|--|--|---|----------------------|-----------------|-----------------|-----------------|-----------------|--------------------------------|-------------------------------------|-------------------|
| | | | | ๒๕๖๖ (บาท) | ๒๕๖๗ (บาท) | ๒๕๖๘ (บาท) | ๒๕๖๙ (บาท) | ๒๕๗๐ (บาท) | | | |
| ๗ | โครงการส่งเสริมโภชนาการและสุขภาพอนามัยแม่และเด็กของสตรีที่ลงทะเบียนรับบริการ | เพื่อส่งเสริมให้หญิงมีครรภ์กินนมบุตรและเด็กก่อนวัยมีบุตร เด็กเกิดรอดมีการเจริญเติบโตและพัฒนาการ ได้เต็มศักยภาพ | ประชาชนทั่วไป หมู่ละ ๕๐ คน หมู่ละ ๖,๒๕๐ บาท | ๓๒,๕๐๐ (งบอบต.) | ๓๒,๕๐๐ (งบอบต.) | ๓๒,๕๐๐ (งบอบต.) | ๓๒,๕๐๐ (งบอบต.) | ๓๒,๕๐๐ (งบอบต.) | จำนวนประชากรเข้าร่วมกิจกรรม | แม่และเด็กมีสุขภาพที่ดี สุขภาพที่ดี | กองสาธารณสุขฯ |
| ๘ | โครงการลดอุบัติเหตุรถถนน ประชาสัมพันธ์จากโทรศัพท์ชุมชนบ้าน | เพื่อแก้ไขปัญหาและป้องกันโรคที่เกิดจากโทรศัพท์ชุมชนบ้าน | ครัวเรือนในเขต อบต. | ๑,๒๕๐ (งบอบต.) | ๑,๒๕๐ (งบอบต.) | ๕,๐๐๐ (งบอบต.) | ๕,๐๐๐ (งบอบต.) | ๕,๐๐๐ (งบอบต.) | จำนวนประชากรที่เข้าร่วมกิจกรรม | ประชาชนห่างไกลจากโรค | กองสาธารณสุขฯ |
| ๙ | โครงการป้องกันและควบคุมโรคติดต่ออุบัติใหม่ | เพื่อป้องกันโรคที่เกิดจากโทรศัพท์ชุมชนบ้าน | ครัวเรือนในเขต อบต. | ๑๐,๐๐๐ (งบอบต.) | ๑๐,๐๐๐ (งบอบต.) | ๑๐,๐๐๐ (งบอบต.) | ๑๐,๐๐๐ (งบอบต.) | ๑๐,๐๐๐ (งบอบต.) | จำนวนประชากรที่เข้าร่วมกิจกรรม | ประชาชนห่างไกลจากโรค | กองสาธารณสุขฯ |
| ๑๐ | โครงการประชาชนร่วมใจกันตัดแยกขยะในครัวเรือน | เพื่อให้ประชาชนมีคุณภาพชีวิตที่ดี | ครัวเรือนในเขต อบต. | ๒๐,๐๐๐ (งบอบต.) | ๒๐,๐๐๐ (งบอบต.) | ๒๐,๐๐๐ (งบอบต.) | ๒๐,๐๐๐ (งบอบต.) | ๒๐,๐๐๐ (งบอบต.) | ร้อยละของครัวเรือนที่มีการทำ | ประชาชนมีคุณภาพชีวิตที่ดี | กองสาธารณสุขฯ |
| รวม ๑๐ โครงการ | | | | ๑๙๑,๒๕๐ | ๑๙๑,๒๕๐ | ๑๙๕,๐๐๐ | ๑๙๕,๐๐๐ | ๑๙๕,๐๐๐ | | | |

รายละเอียดโครงการพัฒนา

แผนพัฒนาท้องถิ่นห้าปี (พ.ศ.๒๕๖๖-๒๕๗๐) แก้ไขครั้งที่ ๑/๒๕๖๖

องค์การบริหารส่วนตำบลละมั่งร้อยโบก อำเภอละมั่ง จังหวัดนราธิวาส

ก. ยุทธศาสตร์ชาติ ๒๐ ปี

ยุทธศาสตร์ที่ ๖ ยุทธศาสตร์ชาติด้านการปรับสมดุลและพัฒนาระบบการบริหารจัดการภาครัฐ

ข. แผนพัฒนาเศรษฐกิจฯ ฉบับที่ ๑๓

ยุทธศาสตร์ที่ ๑๓ ภาครัฐที่ทันสมัยมีประสิทธิภาพและต่อประโยชน์ประชาชน

ค. Sustainable Development Goals: SDGs

เป้าหมายที่ ๑๗ เสริมความเข้มแข็งให้แก่กลไกการดำเนินงานและฟื้นฟูทุนส่วนความร่วมมือระดับโลกเพื่อการพัฒนาที่ยั่งยืน

ง. ยุทธศาสตร์จังหวัดที่ ๒ เสริมสร้างความมั่นคงทางเศรษฐกิจและกระจายรายได้สู่ประชาชน

เป้าหมายที่ ๑๗ สนับสนุนการส่งเสริมทุนส่วนความร่วมมือระหว่างภาครัฐ ภาครัฐเอกชน และประชาสังคม โดยสร้างระบบประสบการณ์และกลยุทธ์ด้านทรัพยากรของทุนส่วน

จ. ยุทธศาสตร์การพัฒนาขององค์กรปกครองส่วนท้องถิ่นในเขตจังหวัด

เป้าหมายที่ ๑๗ สนับสนุนการส่งเสริมทุนส่วนความร่วมมือระหว่างภาครัฐ ภาครัฐเอกชน และประชาสังคม โดยสร้างระบบประสบการณ์และกลยุทธ์ด้านทรัพยากรของทุนส่วน

๒. ยุทธศาสตร์ องค์การบริหารส่วนตำบลละมั่งร้อยโบก ด้านส่งเสริมคุณภาพชีวิต

กลยุทธ์ / ส่งเสริมสนับสนุนการพัฒนาคุณภาพชีวิตของประชาชน เพื่อรองรับการเข้าประชาคมอาเซียน

๒.๔ แผนงานส่งเสริมส่งเสริมเศรษฐกิจ งานสวัสดิการสังคมและส่งเสริมเศรษฐกิจ

| ที่ | โครงการ | วัตถุประสงค์ | เป้าหมาย (ผลผลิตของโครงการ) | งบประมาณและที่ผ่านมา | | | | | | ตัวชี้วัด (KPI) | ผลที่คาดว่าจะได้รับ | หน่วยงานรับผิดชอบ |
|------|--|--|---|----------------------|-------------------|-------------------|-------------------|-------------------|-------------------|--|--|-------------------|
| | | | | ๒๕๖๖ (บาท) | ๒๕๖๗ (บาท) | ๒๕๖๘ (บาท) | ๒๕๖๙ (บาท) | ๒๕๗๐ (บาท) | ๒๕๗๑ (บาท) | | | |
| ๑/๒๕ | โครงการวันผู้สูงอายุ | เพื่อส่งเสริมให้ครอบครัว ชุมชนและสังคมดูแล ผู้สูงอายุมากขึ้น | ผู้สูงอายุ ผู้ดูแลผู้สูงอายุ ในเขต อบต. | ๑๕,๐๐๐ (งบ อบต.) | ๑๕,๐๐๐ (งบ อบต.) | ๑๕,๐๐๐ (งบ อบต.) | ๑๕,๐๐๐ (งบ อบต.) | ๑๕,๐๐๐ (งบ อบต.) | ๑๕,๐๐๐ (งบ อบต.) | ร้อยละผู้เข้าร่วม | ครอบครัว ชุมชน และสังคมดูแลผู้สูงอายุมากขึ้น | สำนักปลัดฯ |
| ๒/๔๓ | โครงการอบรมและทักษะ ศึกษาดูงานพัฒนาคุณภาพชีวิตผู้สูงอายุ | เพิ่มศักยภาพและ วิทยุทัศน์ให้กับผู้สูงอายุ | ผู้สูงอายุในเขต อบต. | ๒๕๐,๐๐๐ (งบ อบต.) | ๒๕๐,๐๐๐ (งบ อบต.) | ๒๕๐,๐๐๐ (งบ อบต.) | ๒๕๐,๐๐๐ (งบ อบต.) | ๒๕๐,๐๐๐ (งบ อบต.) | ๒๕๐,๐๐๐ (งบ อบต.) | ร้อยละผู้เข้าร่วม | เพิ่มความรู้และ วิทยุทัศน์ | สำนักปลัดฯ |
| ๓ | โครงการช่วยเหลือประชาชน ตามอำนาจหน้าที่ขององค์การบริหารส่วนตำบลละมั่งร้อยโบก | เพื่อส่งเสริมพัฒนาคุณภาพชีวิต และแก้ปัญหาความเดือดร้อน ของประชาชนที่อาศัยในพื้นที่ | ประชาชนในเขต อบต. | ๑๐๐,๐๐๐ (งบ อบต.) | ๑๐๐,๐๐๐ (งบ อบต.) | ๑๐๐,๐๐๐ (งบ อบต.) | ๑๐๐,๐๐๐ (งบ อบต.) | ๑๐๐,๐๐๐ (งบ อบต.) | ๑๐๐,๐๐๐ (งบ อบต.) | ประชาชนในตำบล หรืออบต.ที่ได้รับการช่วยเหลือและ ส่งเสริมคุณภาพชีวิต | ประชาชนในเขตพื้นที่ ตำบลละมั่งร้อยโบก | สำนักปลัดฯ |
| รวม | | | | ๓๖๕,๐๐๐ | ๓๖๕,๐๐๐ | ๓๖๕,๐๐๐ | ๓๖๕,๐๐๐ | ๓๖๕,๐๐๐ | ๓๖๕,๐๐๐ | ไม่น้อยกว่าร้อยละ ๘๐ | | |

รายละเอียดโครงการพัฒนา

แผนพัฒนาท้องถิ่นห้าปี (พ.ศ.๒๕๖๖-๒๕๗๐) แก้ไขครั้งที่ ๑/๒๕๖๖

องค์การบริหารส่วนตำบลมะรุ่ยโอบต. อำเภอระแงะ จังหวัดนราธิวาส

- ก. ยุทธศาสตร์ที่ ๒๐ ปี ยุทธศาสตร์ที่ ๖ ยุทธศาสตร์ชาติด้านการปรับสมดุลและพัฒนาระบบการบริหารจัดการภาครัฐ
- ข. แผนพัฒนาเศรษฐกิจฯ ฉบับที่ ๑๓ ยุทธศาสตร์ที่ ๑๓ ภาครัฐที่ทันสมัยมีประสิทธิภาพและต่ออุปสงค์ประชาชน
- ง. Sustainable Development Goals: SDGs เป้าหมายที่ ๑๗ เสริมความเข้มแข็งให้แก่กลไกการดำเนินงานและฟื้นฟูส่วนความร่วมมือระดับโลกเพื่อการพัฒนาที่ยั่งยืน
- จ. ยุทธศาสตร์จังหวัดที่ ๒ เสริมสร้างความมั่นคงทางเศรษฐกิจและกระจายรายได้อย่างทั่วถึง
- ฉ. ยุทธศาสตร์ด้านการพัฒนาขององค์กรปกครองส่วนท้องถิ่นในเขตจังหวัด ตำบลมะรุ่ยโอบต. อำเภอระแงะ จังหวัดนราธิวาส
- ช. ยุทธศาสตร์ องค์การบริหารส่วนตำบลมะรุ่ยโอบต. ตำบลมะรุ่ยโอบต. อำเภอระแงะ จังหวัดนราธิวาส

๖.๕ แผนงานสร้างความเข้มแข็งของชุมชน งานส่งเสริมและสนับสนุนความเข้มแข็งของชุมชน

| ที่ | โครงการ | วัตถุประสงค์ | เป้าหมาย (ผลผลิตของโครงการ) | งบประมาณและที่ประมาณ | | | | | | ตัวชี้วัด (KPI) | ผลที่คาดว่าจะได้รับ | หน่วยงานรับผิดชอบ |
|-----|--|--|---|----------------------|-------------------|-------------------|-------------------|-------------------|-------------------|---|--|-------------------|
| | | | | ๒๕๖๖ (บาท) | ๒๕๖๗ (บาท) | ๒๕๖๘ (บาท) | ๒๕๖๙ (บาท) | ๒๕๗๐ (บาท) | ๒๕๗๑ (บาท) | | | |
| ๑ | โครงการส่งเสริมอาชีพให้กับประชาชน(ถนนสายอาชีพ) | เพื่อสร้างงานสร้างอาชีพให้กับประชาชน | กลุ่มอาชีพที่พึงพอใจในเขต อบต. | ๒๐,๐๐๐ (งบอบต.) | ๒๐,๐๐๐ (งบอบต.) | ๒๐,๐๐๐ (งบอบต.) | ๒๐,๐๐๐ (งบอบต.) | ๒๐,๐๐๐ (งบอบต.) | ๒๐,๐๐๐ (งบอบต.) | ร้อยละ ๘๐ของ กลุ่มเป้าหมาย ได้เข้าร่วมกิจกรรม โครงการและได้ ได้รับความพึงพอใจ | ประชาชนที่ได้รับประโยชน์ และเกิดความพึงพอใจ | สำนักปลัดฯ |
| ๒ | โครงการฝึกอบรมและศึกษา วิชาการกลุ่มอาชีพต่างๆ | เพื่อให้กลุ่มอาชีพสามารถยกระดับเป็นกลุ่มอาชีพที่เข้มแข็งและพึ่งพาตัวเองได้ | ประชาชนเข้าร่วม โครงการฝึกอบรม | ๒๕๐,๐๐๐ (งบอบต.) | ๒๕๐,๐๐๐ (งบอบต.) | ๒๕๐,๐๐๐ (งบอบต.) | ๒๕๐,๐๐๐ (งบอบต.) | ๒๕๐,๐๐๐ (งบอบต.) | ๒๕๐,๐๐๐ (งบอบต.) | กลุ่มอาชีพเข้มแข็งพึ่งพาตัวเองได้และสามารถแก้ไขปัญหาความยากได้ไม่น้อยกว่า ร้อยละ ๕๐ | ตนเองได้และสามารถ แก้ไขปัญหาความยากได้ในชุมชนได้ | สำนักปลัดฯ |
| ๓ | โครงการส่งเสริมอาชีพผู้ด้อยโอกาสและผู้เปราะบาง | เพื่อสร้างงานสร้างอาชีพให้กับผู้ด้อยโอกาสและผู้เปราะบาง | เพื่อสร้างงานสร้างอาชีพให้กับผู้ด้อยโอกาสและผู้เปราะบางในเขต อบต. | ๑๕,๐๐๐ (งบ อบต.) | ๑๕,๐๐๐ (งบ อบต.) | ๑๕,๐๐๐ (งบ อบต.) | ๑๕,๐๐๐ (งบ อบต.) | ๑๕,๐๐๐ (งบ อบต.) | ๑๕,๐๐๐ (งบ อบต.) | จำนวนของ กิจกรรม | ประชาชนมีงาน มีอาชีพและมี รายได้เพิ่มขึ้น | สำนักปลัดฯ |
| ๔ | โครงการรู้ทันการะ | เพื่อให้เยาวชนกลุ่มเสี่ยงปรับเปลี่ยนพฤติกรรมไม่ยุ่งเกี่ยวกับยาเสพติด | เยาวชนผู้เข้าร่วมโครงการ ในเขตอบต. ๖,๒, ๖,๓, ๖,๔ ๖,๖, ๖,๘ | ๑๐๐,๐๐๐ (งบ อบต.) | ๑๐๐,๐๐๐ (งบ อบต.) | ๑๐๐,๐๐๐ (งบ อบต.) | ๑๐๐,๐๐๐ (งบ อบต.) | ๑๐๐,๐๐๐ (งบ อบต.) | ๑๐๐,๐๐๐ (งบ อบต.) | ปัญหาสาเหตุที่ติด ในเยาวชนที่ได้รับ การแก้ไขในทิศทางที่ชัดเจน | กลุ่มเสี่ยงตระหนักและ เข้าใจถึงโทษภัยของ ยาเสพติดมากขึ้น | สำนักปลัดฯ |

รายละเอียดโครงการพัฒนา

แผนพัฒนาท้องถิ่นห้าปี (พ.ศ.๒๕๖๖-๒๕๗๑) แก้ไขครั้งที่ ๑/๒๕๖๖

องค์การบริหารส่วนตำบลมะรุ่ยอบต. อำเภอระแงะ จังหวัดนราธิวาส

ก. ยุทธศาสตร์ชาติ ๒๐ ปี

ยุทธศาสตร์ที่ ๖ ยุทธศาสตร์ชาติด้านการปรับสมดุลและพัฒนาระบบการบริหารจัดการภาครัฐ

ข. แผนพัฒนาเศรษฐกิจฯ ฉบับที่ ๑๓

ยุทธศาสตร์ที่ ๑๓ ภาครัฐที่ทันสมัยมีประสิทธิภาพและตอบสนองประชาชน

ค. Sustainable Development Goals: SDGs เป้าหมายที่ ๑๗ เสริมความเข้มแข็งให้แก่อำนาจบริหารงานและฟื้นฟูส่วนความร่วมมือระดับโลกเพื่อการพัฒนาที่ยั่งยืน

เป้าประสงค์ที่ ๑๗ สนับสนุนการส่งเสริมหุ้นส่วนความร่วมมือระหว่างภาครัฐ ภาครัฐเอกชน และระดับโลกเพื่อการพัฒนาที่ยั่งยืน

ง. ยุทธศาสตร์จังหวัดที่ ๒ เสริมสร้างความมั่นคงทางเศรษฐกิจและกระจายรายได้อย่างทั่วถึง

จ. ยุทธศาสตร์การพัฒนาขององค์กรปกครองส่วนท้องถิ่นในเขตจังหวัด ตำบลส่งเสริมคุณภาพชีวิต

ข. ยุทธศาสตร์ องค์การบริหารส่วนตำบลมะรุ่ยอบต. ตำบลส่งเสริมคุณภาพชีวิต

กลยุทธ์ / ส่งเสริมสนับสนุนการพัฒนาชีวิตของประชาชน เพื่อรองรับการเข้าประชาคมอาเซียน

๒.๕ แผนงานสร้างความเข้มแข็งของชุมชน งานส่งเสริมและสนับสนุนความเข้มแข็งของชุมชน

| ที่ | โครงการ | วัตถุประสงค์ | เป้าหมาย (ผลผลิตของโครงการ) | งบประมาณและที่ผ่านมา | | | | | | ตัวชี้วัด (KPI) | ผลที่คาดว่าจะได้รับ | หน่วยงานรับผิดชอบหลัก |
|---------------|---|---|--|----------------------|-------------------|-------------------|-------------------|-------------------|-------------------|--|---|-----------------------|
| | | | | ๒๕๖๖ (บาท) | ๒๕๖๗ (บาท) | ๒๕๖๘ (บาท) | ๒๕๖๙ (บาท) | ๒๕๗๐ (บาท) | ๒๕๗๑ (บาท) | | | |
| ๕ | โครงการส่งเสริมคุณภาพชีวิตเด็กกำพร้าและผู้ด้อยโอกาส | เพื่อส่งเสริมเด็กกำพร้าและผู้ด้อยโอกาสให้หันมาสนใจชีวิตที่ดีและพร้อมที่จะดำรงชีวิตต่อไป | เด็กกำพร้าและผู้ด้อยโอกาสในเขต อบต. จำนวน ๑๐๐ คน | ๑๐๐,๐๐๐ (งบ อบต.) | ๑๐๐,๐๐๐ (งบ อบต.) | ๑๐๐,๐๐๐ (งบ อบต.) | ๑๐๐,๐๐๐ (งบ อบต.) | ๑๐๐,๐๐๐ (งบ อบต.) | ๑๐๐,๐๐๐ (งบ อบต.) | จำนวนผู้เข้าร่วมโครงการไม่น้อยกว่าร้อยละ ๑๐๐ | เด็กกำพร้าและผู้ด้อยโอกาส มองเห็นคุณค่าของตนเอง | สำนักปลัดฯ |
| รวม ๕ โครงการ | | | | ๕๕๕,๐๐๐ | ๕๕๕,๐๐๐ | ๕๕๕,๐๐๐ | ๕๕๕,๐๐๐ | ๕๕๕,๐๐๐ | ๕๕๕,๐๐๐ | | | |

รายละเอียดโครงการพัฒนา

แผนพัฒนาท้องถิ่นห้าปี (พ.ศ. ๒๕๖๖-๒๕๗๐) แก้ไขครั้งที่ ๑/๒๕๖๖

องค์การบริหารส่วนตำบลบ่อทอง อําเภอรอยะ จังหวัดบึงกาฬ

ยุทธศาสตร์ที่ ๖ ยุทธศาสตร์ชาติด้านการปรับสมดุลและพัฒนากระบวนการบริหารจัดการภาครัฐ

ยุทธศาสตร์ที่ ๒ ยุทธศาสตร์ชาติด้านการปรับสมดุลและพัฒนากระบวนการบริหารจัดการภาครัฐ

เป้าหมายที่ ๑๓ ภาครัฐที่ทันสมัยมีประสิทธิภาพและตอบสนอง

เป้าหมายที่ ๑๗ เสริมความเข้มแข็งให้แก่กลไกการดำเนินงานและฟื้นฟูทุนส่วนความร่วมมืกระดับโลกเพื่อการพัฒนาที่ยั่งยืน

เป้าประสงค์ที่ ๑๗

สนับสนุนการส่งเสริมหุ้นส่วนความร่วมมือระหว่างภาครัฐ ภาครัฐเอกชน และประชาสังคม โดยสร้างระบบประสานงานและกลยุธิด้านทรัพยากรของหุ้นส่วน

๖. ยุทธศาสตร์จังหวัดที่ ๒ เสริมสร้างความมั่นคงทางเศรษฐกิจและกระจายรายได้อย่างทั่วถึง

๗. ยุทธศาสตร์การพัฒนาขององค์กรปกครองส่วนท้องถิ่นในเขตจังหวัด ตำบลบ่อทอง

๘. ยุทธศาสตร์ องค์การบริหารส่วนตำบลบ่อทอง

๙. ยุทธศาสตร์

๑๐. ยุทธศาสตร์

๑๑. ยุทธศาสตร์

๑๒. ยุทธศาสตร์

๑๓. ยุทธศาสตร์

๑๔. ยุทธศาสตร์

๑๕. ยุทธศาสตร์

๑๖. ยุทธศาสตร์

๑๗. ยุทธศาสตร์

๑๘. ยุทธศาสตร์

๑๙. ยุทธศาสตร์

๒๐. ยุทธศาสตร์

๒๑. ยุทธศาสตร์

๒๒. ยุทธศาสตร์

๒๓. ยุทธศาสตร์

๒๔. ยุทธศาสตร์

๒๕. ยุทธศาสตร์

๒๖. ยุทธศาสตร์

๒๗. ยุทธศาสตร์

๒๘. ยุทธศาสตร์

๒๙. ยุทธศาสตร์

๓๐. ยุทธศาสตร์

| ที่ | โครงการ | วัตถุประสงค์ | เป้าหมาย | งบประมาณและที่ว่างมา | | | | | | ตัวชี้วัด (KPI) | ผลที่คาดว่าจะได้รับ | หน่วยงานรับผิดชอบ |
|-----|-----------------------------------|--|---|----------------------|-------------------|-------------------|-------------------|-------------------|-------------------|--|--|-------------------|
| | | | | ๒๕๖๖ (บาท) | ๒๕๖๗ (บาท) | ๒๕๖๘ (บาท) | ๒๕๖๙ (บาท) | ๒๕๗๐ (บาท) | ๒๕๗๑ (บาท) | | | |
| ๑ | โครงการกีฬาพื้นบ้าน | ส่งเสริมการมีส่วนร่วมในกิจกรรมกีฬาพื้นบ้าน | ส่งเสริมการมีส่วนร่วมของประชาชนในกิจกรรมกีฬาพื้นบ้าน | ๒๐,๐๐๐ (งบ อบต.) | ๒๐,๐๐๐ (งบ อบต.) | ๒๐,๐๐๐ (งบ อบต.) | ๒๐,๐๐๐ (งบ อบต.) | ๒๐,๐๐๐ (งบ อบต.) | ๒๐,๐๐๐ (งบ อบต.) | ร้อยละของประชาชนที่เข้าร่วมกิจกรรมกีฬาพื้นบ้าน | ประชาชนมีความสัมพันธ์อันดีในหมู่คณะ | กองการศึกษา |
| ๒ | โครงการพัฒนาระบบนิเวศน์ทางวิชาการ | เพื่อส่งเสริมการแก้ปัญหาและพัฒนาทางวิชาการ | หมู่บ้านในเขต อบต. จำนวน ๕ หมู่บ้าน | ๕๐,๐๐๐ (งบ อบต.) | ๕๐,๐๐๐ (งบ อบต.) | ๕๐,๐๐๐ (งบ อบต.) | ๕๐,๐๐๐ (งบ อบต.) | ๕๐,๐๐๐ (งบ อบต.) | ๕๐,๐๐๐ (งบ อบต.) | ร้อยละของอาสาสมัครที่เข้าร่วมกิจกรรม | ทำให้เด็กและเยาวชนได้พัฒนาใน การเล่นกีฬาอย่างจริงจัง | กองการศึกษา |
| ๓ | โครงการกีฬาต้านภัยยาเสพติด | เพื่อจัดกิจกรรมแข่งขันกีฬาฟุตบอล ของเยาวชนในเขต อบต. | ส่งเสริมการแก้ปัญหาของประชาชนและสร้างความสัมพันธ์กับ | ๑๒๐,๐๐๐ (งบ อบต.) | ๑๒๐,๐๐๐ (งบ อบต.) | ๑๒๐,๐๐๐ (งบ อบต.) | ๑๒๐,๐๐๐ (งบ อบต.) | ๑๒๐,๐๐๐ (งบ อบต.) | ๑๒๐,๐๐๐ (งบ อบต.) | จำนวนประชากรที่เข้า เข้าร่วมแข่งขันกีฬา | ประชาชนมีความสัมพันธ์อันดีในหมู่คณะ | กองการศึกษา |
| ๔ | โครงการวันท้องถิ่นไทย | ส่งเสริมการมีส่วนร่วมในกิจกรรมวันท้องถิ่นไทย | ส่งเสริมการมีส่วนร่วมของประชาชนในกิจกรรมวันท้องถิ่นไทย | ๒๐,๐๐๐ (งบ อบต.) | ๒๐,๐๐๐ (งบ อบต.) | ๒๐,๐๐๐ (งบ อบต.) | ๒๐,๐๐๐ (งบ อบต.) | ๒๐,๐๐๐ (งบ อบต.) | ๒๐,๐๐๐ (งบ อบต.) | ร้อยละของประชาชนที่เข้าร่วมกิจกรรมวันท้องถิ่นไทย | ประชาชนมีความสัมพันธ์อันดีในหมู่คณะ | สำนักปลัด |
| ๕ | โครงการพัฒนาพันธุ์พืชผัก | ส่งเสริมการมีส่วนร่วมในกิจกรรมพัฒนาพันธุ์พืชผัก | ส่งเสริมการมีส่วนร่วมของประชาชนในกิจกรรมพัฒนาพันธุ์พืชผัก | ๒๐,๐๐๐ (งบ อบต.) | ๒๐,๐๐๐ (งบ อบต.) | ๒๐,๐๐๐ (งบ อบต.) | ๒๐,๐๐๐ (งบ อบต.) | ๒๐,๐๐๐ (งบ อบต.) | ๒๐,๐๐๐ (งบ อบต.) | จำนวนนักเรียนที่ผ่านการศึกษาระดับชั้นประถมศึกษา | เด็กและเยาวชนมีความสัมพันธ์อันดีในหมู่คณะ | กองการศึกษา |

รายละเอียดโครงการพัฒนา

แผนพัฒนาท้องถิ่นห้าปี (พ.ศ.๒๕๖๖-๒๕๗๐) แก้ไขครั้งที่ ๑/๒๕๖๖

องค์การบริหารส่วนตำบลละมั่งหรือโปตก อำเภอระแงะ จังหวัดนราธิวาส

ก. ยุทธศาสตร์ชาติ ๒๐ ปี

ยุทธศาสตร์ที่ ๖ ยุทธศาสตร์ชาติด้านการปรับสมดุลและพัฒนาาระบบการบริหารจัดการภาครัฐ

ข. แผนพัฒนาเศรษฐกิจ ๑๓ ปี

ยุทธศาสตร์ที่ ๑๓ ไทยมีภาครัฐที่ทันสมัยมีประสิทธิภาพและโปร่งใส

ค. Sustainable Development Goals: SDGs

เป้าหมายที่ ๑๖ ส่งเสริมสังคมที่สงบสุขและครอบคลุม เพื่อการพัฒนาที่ยั่งยืน ให้ทุกคนเข้าถึงความยุติธรรม และสร้างสถาบันที่มีประสิทธิภาพ รับผิดชอบ และครอบคลุมในทุกระดับ

เป้าประสงค์ที่ ๑๑ เสริมความแข็งแกร่งของสถาบันระดับชาติที่เกี่ยวข้อง โดยรวมถึงยกระดับความร่วมมือนระหว่างประเทศ เพื่อสร้างขีดความสามารถในทุกระดับ

โดยเฉพาะในประชาคมกำลังพัฒนา เพื่อป้องกันความรุนแรงและต่อสู้กับการค้าขายและอาชญากรรม

ง. ยุทธศาสตร์จังหวัดที่ ๒ ลดความเหลื่อมล้ำ พัฒนาและเสริมสร้างคุณภาพชีวิต

จ. ยุทธศาสตร์การพัฒนาขององค์กรปกครองส่วนท้องถิ่นในเขตจังหวัด ดำเนินส่งเสริมคุณภาพชีวิต

ฉ. ยุทธศาสตร์ องค์การบริหารส่วนตำบลละมั่งหรือโปตก ดำเนินส่งเสริมคุณภาพชีวิต

ค. ยุทธศาสตร์ / ส่งเสริมสนับสนุนการพัฒนาคุณภาพชีวิตของประชาชนเพื่อรองรับการเข้าสู่ประชาคมอาเซียน

๒๗ แผนงานยุทธศาสตร์และการโยธา งานก่อสร้าง

| ที่ | โครงการ | วัตถุประสงค์ | เป้าหมาย (ผลผลิตของโครงการ) | งบประมาณและที่เสถียร | | | | | ตัวชี้วัด (KPI) | ผลที่คาดว่าจะได้รับ | หน่วยงานรับผิดชอบ |
|---------------|---|---|--------------------------------|-----------------------|-----------------------|-----------------------|-----------------------|-----------------------|--|---|-------------------|
| | | | | ๒๕๖๑ (บาท) | ๒๕๖๒ (บาท) | ๒๕๖๓ (บาท) | ๒๕๖๔ (บาท) | ๒๕๖๕ (บาท) | | | |
| ๑ | โครงการก่อสร้างอาคารเรียน ศูนย์พัฒนาเด็กเล็ก | เพื่อใช้เป็นสถานที่ในการจัดการเรียนการสอน | อาคาร ศพด. จำนวน ๑ แห่ง | ๑,๐๐๐,๐๐๐ (งบอบต.) | ๑,๐๐๐,๐๐๐ (งบอบต.) | ๑,๐๐๐,๐๐๐ (งบอบต.) | ๑,๐๐๐,๐๐๐ (งบอบต.) | ๑,๐๐๐,๐๐๐ (งบอบต.) | ร้อยละของประชาชน ที่มารับบริการมีความพึงพอใจเพิ่มขึ้น | ได้ ศพด. เพื่อในการสอน หนังสือเด็กเล็กก่อนวัยเรียน | กองช่าง หลัก |
| รวม ๑ โครงการ | | | | ๑,๐๐๐,๐๐๐ | ๑,๐๐๐,๐๐๐ | ๑,๐๐๐,๐๐๐ | ๑,๐๐๐,๐๐๐ | ๑,๐๐๐,๐๐๐ | | | |

รายละเอียดโครงการพัฒนา

แผนพัฒนาท้องถิ่นห้าปี (พ.ศ.๒๕๖๖-๒๕๗๐) แก่ไขุครู้ที่ ๑/๒๕๖๖

องค์การบริหารส่วนตำบลมะขามหรือโปตก อำเภอระแงะ จังหวัดนราธิวาส

ก. ยุทธศาสตร์ชาติ ๒๐ ปี

ยุทธศาสตร์ที่ ๖ ยุทธศาสตร์ชาติด้านการปรับเปลี่ยนคุณและพัฒนาาระบบการบริหารจัดการภาครัฐ

ข. แผนพัฒนาเศรษฐกิจฯ ฉบับที่ ๑๓

ยุทธศาสตร์ที่ ๑๓ โภชนาภาครัฐที่ทันสมัยมีประสิทธิภาพและคอบใจประชาชน

ค. Sustainable Development Goals: SDGs เป้าหมายที่ ๑๖ ส่งเสริมสังคมที่สงบสุขและครอบคลุม เพื่อการพัฒนาที่ยั่งยืน ให้ทุกคนเข้าถึงความยุติธรรม และสร้างสถาบันที่มีประสิทธิภาพ รับผิดชอบ และครอบคลุมในทุกกระดับ

เป้าหมายที่ ๑๑ เสริมความแข็งแกร่งของสถาบันระดับชาติที่เกี่ยวข้อง โดยรวมถึงการทำผ่านทางความร่วมมือระหว่างประเทศ เพื่อสร้างความสามารถในทุกกระ

โดยเฉพาะในประเทศกำลังพัฒนา เพื่อป้องกันความรุนแรงและต่อสู้กับการก่อการร้ายและอาชญากรรม

ง. ยุทธศาสตร์จังหวัดที่ ๒ ลดความเหลื่อมล้ำ พัฒนาและเสริมสร้างคุณภาพชีวิต

จ. ยุทธศาสตร์การพัฒนาขององค์กรปกครองส่วนท้องถิ่นในเขตจังหวัด ตำบลบางส่งเสริมคุณภาพชีวิต

ช. ยุทธศาสตร์ องค์การบริหารส่วนตำบลมะขามหรือโปตก ตำบลบางส่งเสริมคุณภาพชีวิต

กตยุทธ / ส่งเสริมงานด้านสังคมเศรษฐกิจและสวัสดิการชุมชนแก่ผู้ด้อยโอกาสทางสังคม

๒.๘ แผนงบประมาณกลาง งบกลาง

| ที่ | โครงการ | วัตถุประสงค์ | เป้าหมาย (ผลผลิตของโครงการ) | งบประมาณและที่ผ่านมา | | | | | ตัวชี้วัด (KPI) | ผลที่คาดว่าจะได้รับ | หน่วยงาน รับผิดชอบ หลัก |
|---------------|-------------------------------|---|---------------------------------------|------------------------|------------------------|------------------------|------------------------|------------------------|--------------------------------|---|-------------------------------|
| | | | | ๒๕๖๑ (บาท) | ๒๕๖๒ (บาท) | ๒๕๖๓ (บาท) | ๒๕๖๔ (บาท) | ๒๕๖๕ (บาท) | | | |
| ๑ | เบี้ยยังชีพผู้สูงอายุ | เพื่อส่งเสริมคุณภาพชีวิตผู้สูงอายุ | ผู้สูงอายุในเขต อบต. | ๕,๐๐๐,๐๐๐ (งบ อบต.) | ๕,๐๐๐,๐๐๐ (งบ อบต.) | ๕,๐๐๐,๐๐๐ (งบ อบต.) | ๕,๐๐๐,๐๐๐ (งบ อบต.) | ๕,๐๐๐,๐๐๐ (งบ อบต.) | ผู้สูงอายุมีคุณภาพชีวิตดีขึ้น | ทำให้ผู้สูงอายุมีคุณภาพชีวิตที่ดีขึ้น | สำนักปลัดฯ |
| ๒ | เบี้ยยังชีพผู้พิการ | เพื่อจ่ายเป็นเบี้ยยังชีพการให้แก่ผู้พิการในเขต อบต. | ผู้พิการได้รับความช่วยเหลือ | ๑,๗๐๐,๐๐๐ (งบ อบต.) | ๑,๗๐๐,๐๐๐ (งบ อบต.) | ๑,๗๐๐,๐๐๐ (งบ อบต.) | ๑,๗๐๐,๐๐๐ (งบ อบต.) | ๑,๗๐๐,๐๐๐ (งบ อบต.) | ผู้พิการมีคุณภาพชีวิตที่ดีขึ้น | ทำให้ผู้พิการมีคุณภาพชีวิตที่ดีขึ้น | สำนักปลัดฯ |
| ๓ | เบี้ยยังชีพผู้ป่วยโรคเรื้อรัง | เพื่อจ่ายเป็นเบี้ยยังชีพแก่ผู้ป่วยโรคเรื้อรัง | ผู้ป่วยโรคเรื้อรังได้รับความช่วยเหลือ | ๓๐,๐๐๐ (งบ อบต.) | ๓๐,๐๐๐ (งบ อบต.) | ๓๐,๐๐๐ (งบ อบต.) | ๓๐,๐๐๐ (งบ อบต.) | ๓๐,๐๐๐ (งบ อบต.) | ผู้ป่วยได้รับความช่วยเหลือ | ทำให้ผู้ป่วยโรคเรื้อรังมีคุณภาพชีวิตที่ดีขึ้น | สำนักปลัดฯ |
| รวม ๓ โครงการ | | | | ๕,๗๐๐,๐๐๐ | ๕,๗๐๐,๐๐๐ | ๕,๗๐๐,๐๐๐ | ๕,๗๐๐,๐๐๐ | ๕,๗๐๐,๐๐๐ | | | |

รายละเอียดโครงการพัฒนา

แผนพัฒนาท้องถิ่นห้าปี (พ.ศ.๒๕๖๖-๒๕๗๐)

องค์การบริหารส่วนตำบลมะรุ่ย อําเภอรณัง จังหัดบราฮิวง

ก. ยุทธศาสตร์ชาติ ๒๐ ปี

ยุทธศาสตร์ที่ ๔

ยุทธศาสตร์ชาติด้านสร้างโอกาสและความเสมอภาคทางสังคม

ข. แผนพัฒนาเศรษฐกิจฯ ฉบับที่ ๑๓

ยุทธศาสตร์ที่ ๑๒

ไทยมีกำลังคนสมรรถนะสูงเพียงพอต่อการพัฒนาอย่างมั่นคง

ค. Sustainable Development Goals: SDGs

เป้าหมายที่ ๑๖

ส่งเสริมสังคมที่สงบสุขและครอบคลุม เพื่อการพัฒนาที่ยั่งยืน ในทุกคนเข้าถึงสิทธิความยุติธรรม และสร้างสถาบันที่มีประสิทธิภาพ และครอบคลุมในทุกระดับ

ง. ยุทธศาสตร์จังหวัดที่ ๒ การเสริมสร้างการมีส่วนร่วมในการพัฒนาจังหวัดให้ทันสมัยที่ยั่งยืน

เป้าประสงค์ที่ ๑๐

สร้างหลักประกันว่าสาธารณชนสามารถเข้าถึงข้อมูลและมีการปกป้องเสรีภาพขั้นพื้นฐาน โดยเป็นไปตามกฎหมายภายในประเทศและตกลงระหว่างประเทศ

จ. ยุทธศาสตร์การพัฒนาขององค์กรปกครองส่วนท้องถิ่นในเขตจังหวัด ตำบลการจัดระเบียบชุมชน/สังคม และการรักษาความสงบเรียบร้อย

๓. ยุทธศาสตร์องค์การบริหารส่วนตำบลมะรุ่ยแบบครบวงจร ตามการจัดระเบียบชุมชน/สังคม และการรักษาความสงบเรียบร้อย

๓.๑ กลยุทธ์ / ส่งเสริมให้ท้องถิ่นมีความสามารถและมีศักยภาพในการสนับสนุนงานป้องกัน และบรรเทาสาธารณภัย ตลอดจนถึงการรักษาความสงบเรียบร้อยในท้องถิ่น

๑ แผนงานการรักรักษาความสงบภายใน งานป้องกันและบรรเทาสาธารณภัย, งานจราจร

| ที่ | โครงการ | วัตถุประสงค์ | เป้าหมาย (ผลผลิตของโครงการ) | งบประมาณและที่ผ่านมา | | | | | | ตัวชี้วัด (KPI) | ผลที่คาดว่าจะได้รับ | หน่วยงานรับผิดชอบหลัก |
|-----|---|--|--|----------------------|------------------|------------------|------------------|------------------|------------------|---|--|-----------------------|
| | | | | ๒๕๖๖ (บาท) | ๒๕๖๗ (บาท) | ๒๕๖๘ (บาท) | ๒๕๖๙ (บาท) | ๒๕๗๐ (บาท) | ๒๕๗๑ (บาท) | | | |
| ๑ | โครงการป้องกันและแก้ไขอุบัติเหตุทางถนนในช่วงเทศกาลและวันสำคัญต่างๆ (จัดตั้งจุดสกัด) | เพื่อลดป้องกันอุบัติเหตุทางถนนในช่วงวันหยุด เทศกาลต่าง ๆ | หน่วยงานทุกภาคส่วนภายในเขต อบต. เข้าร่วมรณรงค์ป้องกันภัยจากการขับขี่ | ๓๐,๐๐๐ (งบอบต.) | ๓๐,๐๐๐ (งบอบต.) | ๓๐,๐๐๐ (งบอบต.) | ๓๐,๐๐๐ (งบอบต.) | ๓๐,๐๐๐ (งบอบต.) | ๓๐,๐๐๐ (งบอบต.) | ลดจำนวนอุบัติเหตุในช่วงเทศกาลได้อย่างมีประสิทธิผล | ทำให้ประชาชนที่สัญจรใช้ถนนมีความระมัดระวังและปลอดภัยมากยิ่งขึ้นในการขับขี่ ยานพาหนะ | สำนักปลัดฯ งานจราจร |
| ๒ | โครงการฝึกอบรมทบทวนอปพร. | เพื่อเตรียมความพร้อมให้กับ อปพร. ในเขตอบต. | จัดอบรม อปพร. จำนวน ๑ รุ่น | ๒๕๐,๐๐๐ (งบอบต.) | ๒๕๐,๐๐๐ (งบอบต.) | ๒๕๐,๐๐๐ (งบอบต.) | ๒๕๐,๐๐๐ (งบอบต.) | ๒๕๐,๐๐๐ (งบอบต.) | ๒๕๐,๐๐๐ (งบอบต.) | จนท.อปพร. มีความพร้อมในการเผชิญเหตุที่เฝ้าระวังการเกิดอุบัติเหตุอย่างพร้อมเพียง | ทำให้ อปพร. มีความชำนาญและมีความรู้ที่เพิ่มขึ้นในบทบาทหน้าที่ของอปพร. | สำนักปลัดฯ งานป้องกัน |
| ๓ | โครงการฝึกอบรมจัดตั้งอาสาสมัครป้องกันภัยฝ่ายพลเรือน (หลักสูตจัดตั้ง) | เพื่อเพิ่มจำนวนอาสาสมัครป้องกันภัยฝ่ายพลเรือนให้ได้อย่างน้อย ๒ ของประชาชนในพื้นที่ | อาสาสมัครป้องกันภัยฝ่ายพลเรือน | ๓๕๐,๐๐๐ (งบอบต.) | ๓๕๐,๐๐๐ (งบอบต.) | ๓๕๐,๐๐๐ (งบอบต.) | ๓๕๐,๐๐๐ (งบอบต.) | ๓๕๐,๐๐๐ (งบอบต.) | ๓๕๐,๐๐๐ (งบอบต.) | ร้อยละ ๒ ของประชาชนในพื้นที่ | มีจำนวนอาสาสมัครป้องกันภัยฝ่ายพลเรือนได้ร้อยละ ๒ ของประชาชนในพื้นที่ | สำนักปลัดฯ งานป้องกัน |
| ๔ | โครงการจิตอาสาแม่ทมิฬ | เพื่อส่งเสริมความรู้ด้านการจัดการสาธารณภัยเบื้องต้น | ผู้เข้าร่วมการอบรมได้แก่จิตอาสาแม่ทมิฬของ อบต. | ๒๐๐,๐๐๐ (งบอบต.) | ๒๐๐,๐๐๐ (งบอบต.) | ๒๐๐,๐๐๐ (งบอบต.) | ๒๐๐,๐๐๐ (งบอบต.) | ๒๐๐,๐๐๐ (งบอบต.) | ๒๐๐,๐๐๐ (งบอบต.) | จำนวนผู้เข้าร่วมโครงการไม่น้อยกว่าร้อยละ ๑๐๐ | ผู้เข้าร่วมการฝึกอบรมสามารถให้การสนับสนุนการปฏิบัติงานของอปพร. ประสิทธิภาพในการทำงาน | สำนักปลัดฯ งานป้องกัน |
| ๕ | โครงการฝึกซ้อมแผนป้องกันภัยฝ่ายพลเรือน | เตรียมความพร้อมในการปฏิบัติงาน | จัดอบรมจำนวน ๑ ครั้ง | ๒๐,๐๐๐ (งบอบต.) | ๒๐,๐๐๐ (งบอบต.) | ๒๐,๐๐๐ (งบอบต.) | ๒๐,๐๐๐ (งบอบต.) | ๒๐,๐๐๐ (งบอบต.) | ๒๐,๐๐๐ (งบอบต.) | ร้อยละจำนวนของผู้เข้าร่วม | อปพร. ประสิทธิภาพในการทำงาน | สำนักปลัดฯ |

รายละเอียดโครงการพัฒนา

แผนพัฒนาท้องถิ่นห้าปี (พ.ศ. ๒๕๖๖-๒๕๗๐) แก้ไขครั้งที่ ๑/๒๕๖๖

องค์การบริหารส่วนตำบลมะรุ่ยโอบต อำเภอระแงะ จังหวัดนราธิวาส

ก. ยุทธศาสตร์ชาติ ๒๐ ปี

ยุทธศาสตร์ที่ ๕ ตำบลการเจริญเติบโตคุณภาพชีวิตที่เป็นมิตรต่อสิ่งแวดล้อม

ข. แผนพัฒนาเศรษฐกิจฯ ฉบับที่ ๑๓

ยุทธศาสตร์ที่ ๑๑ ไทยมีเศรษฐกิจหมุนเวียนและสิ่งแวดล้อม

ค. Sustainable Development Goals: SDGs

เป้าหมายที่ ๓ สร้างหลักประกันว่าคนมีชีวิตที่สุขภาพดีและส่งเสริมความเป็นอยู่ที่ดีสำหรับทุกคนในทุกวัย

เป้าหมายที่ ๕ เสริมสร้างการป้องกันและรักษาการใช้สารในทางที่ผิด ซึ่งรวมถึงการใช้ยาเสพติดในทางที่ผิดและการใช้แอลกอฮอล์ในทางอันตราย

ง. ยุทธศาสตร์จังหวัดที่ ๒ เสริมสร้างความมั่นคงทางเศรษฐกิจและกระจายรายได้อย่างทั่วถึง

ยุทธศาสตร์การพัฒนาขององค์กรปกครองส่วนท้องถิ่นในเขตจังหวัด ตำบลการบริหารจัดการและการอนุรักษ์ทรัพยากรธรรมชาติและสิ่งแวดล้อม

๕. ยุทธศาสตร์องค์การบริหารส่วนตำบลมะรุ่ยโอบต ตำบลการบริหารจัดการและการอนุรักษ์ทรัพยากรธรรมชาติและสิ่งแวดล้อม

๕.๑. แผนงานบางประเภท งานสิ่งแวดล้อมและทรัพยากรธรรมชาติ

| ที่ | โครงการ | วัตถุประสงค์ | เป้าหมาย | งบประมาณและที่ผ่านมา | | | | | | ตัวชี้วัด (KPI) | ผลที่คาดว่าจะได้รับ | หน่วยงานรับผิดชอบ |
|----------------------|---|--|--|----------------------|-----------------|-----------------|-----------------|-----------------|-----------------|--|--|-------------------|
| | | | | ๒๕๖๖ (บาท) | ๒๕๖๗ (บาท) | ๒๕๖๘ (บาท) | ๒๕๖๙ (บาท) | ๒๕๖๐ (บาท) | ๒๕๖๑ (บาท) | | | |
| ๑) | โครงการรักษา รักษาป่า รักษาต้นไม้มูลีนิม (ประมงสัตว์) | เพื่ออนุรักษ์และฟื้นฟูทรัพยากรธรรมชาติและของตำบล | ทรัพยากรธรรมชาติในเขต อบต. หมู่ที่ ๑,๓,๔,๖,๘ | ๕๐,๐๐๐ (งบอบต.) | ๕๐,๐๐๐ (งบอบต.) | ๕๐,๐๐๐ (งบอบต.) | ๕๐,๐๐๐ (งบอบต.) | ๕๐,๐๐๐ (งบอบต.) | ๕๐,๐๐๐ (งบอบต.) | ร้อยละของสมาชิกในครัวเรือนที่เข้าร่วมกิจกรรมที่เข้าร่วมการฟื้นฟูทรัพยากรธรรมชาติ | ทรัพยากรธรรมชาติและสิ่งแวดล้อมที่ฟื้นฟูให้ดีขึ้น | กองสาธารณสุข |
| ๒) | โครงการอนุรักษ์พันธุกรรมพืชอันเนื่องมาจากพระราชดำริ | เพื่ออนุรักษ์พันธุพืชหายากธรรมชาติ | ทรัพยากรธรรมชาติในเขต อบต. | ๕,๐๐๐ (งบอบต.) | ๕,๐๐๐ (งบอบต.) | ๕,๐๐๐ (งบอบต.) | ๕,๐๐๐ (งบอบต.) | ๕,๐๐๐ (งบอบต.) | ๕,๐๐๐ (งบอบต.) | ร้อยละของประชาชนที่เข้าร่วมกิจกรรมอนุรักษ์และฟื้นฟูพันธุกรรมพืช | ทุกครัวเรือนในเขต อบต. ปราศจากขยะ | กองสาธารณสุข |
| ๓) | โครงการบ้านสะอาดปลอดภัยบริเวณต้นน้ำ | เพื่อลดปัญหาขยะในครัวเรือน | ครัวเรือนใน เขต.อบต. | ๑๐,๐๐๐ (งบอบต.) | ๑๐,๐๐๐ (งบอบต.) | ๑๐,๐๐๐ (งบอบต.) | ๑๐,๐๐๐ (งบอบต.) | ๑๐,๐๐๐ (งบอบต.) | ๑๐,๐๐๐ (งบอบต.) | ร้อยละของประชาชนที่เข้าร่วมกิจกรรม | ทุกครัวเรือนในเขต อบต. ปราศจากขยะ | กองสาธารณสุข |
| รวม ๓ โครงการ | | | | ๖๕,๐๐๐ | ๖๕,๐๐๐ | ๖๕,๐๐๐ | ๖๕,๐๐๐ | ๖๕,๐๐๐ | ๖๕,๐๐๐ | | | |

รายละเอียดโครงการพัฒนา

แผนพัฒนาท้องถิ่นห้าปี (พ.ศ.๒๕๖๖-๒๕๗๐)

องค์การบริหารส่วนตำบลละโว้โคก อำเภอลำทะเมนชัย จังหวัดนครราชสีมา

ก. ยุทธศาสตร์ชาติ ๒๐ ปี

ยุทธศาสตร์ที่ ๑ ด้านความมั่นคง

ข. ยุทธศาสตร์จังหวัด ๑๓

ยุทธศาสตร์ที่ ๔ ไทยเป็นศูนย์กลางการแพทย์และสุขภาพมูลค่าสูง

๓. Sustainable Development Goals: SDGs เป้าหมายที่ ๓ สร้างหลักประกันว่าคนมีชีวิตที่มีสุขภาพดีและส่งเสริมความเป็นอยู่ที่ดีสำหรับทุกคนในทุกวัย

เป้าหมายที่ ๔ เสริมสร้างการป้องกันและรักษาการใช้สารในทางที่ผิด ซึ่งรวมถึงการใช้ยาเสพติดในทางที่ผิดและการใช้แอลกอฮอล์ในทางอันตราย

๔. ยุทธศาสตร์จังหวัดที่ ๔ การเสริมสร้างการมีส่วนร่วมในการพัฒนาจังหวัดให้ทันสมัยที่ยั่งยืน

๕. ยุทธศาสตร์ที่ ๔ การเสริมสร้างการมีส่วนร่วมในการพัฒนาจังหวัดให้ทันสมัยที่ยั่งยืน

๖. ยุทธศาสตร์การพัฒนาด้านศิลปะ วัฒนธรรม จารีตประเพณีและภูมิปัญญาท้องถิ่น

๖.๑ ส่งเสริมการอนุรักษ์ฟื้นฟู สืบสานจารีตประเพณี ศิลปวัฒนธรรม

๖.๑.๑ แผนงานการศาสนาวัฒนธรรมและนันทนาการ งานศาสนาวัฒนธรรมท้องถิ่น

| ที่ | โครงการ | วัตถุประสงค์ | เป้าหมาย (ผลผลิตของโครงการ) | งบประมาณและที่ผ่านมา | | | | | | ตัวชี้วัด (KPI) | ผลที่คาดว่าจะได้รับ | หน่วยงานรับผิดชอบ |
|-----|--|--|--|----------------------|------------------|------------------|------------------|------------------|------------------|---|--|-------------------|
| | | | | ๒๕๖๖ (บาท) | ๒๕๖๗ (บาท) | ๒๕๖๘ (บาท) | ๒๕๖๙ (บาท) | ๒๕๗๐ (บาท) | ๒๕๗๑ (บาท) | | | |
| ๑ | โครงการสนับสนุนโครงการงานของคณบดีเมืองระแงะ | เพื่อส่งเสริมสนับสนุนกิจกรรม | อุดหนุนงานการจัดงานของคณบดีเมืองระแงะ | ๑๐,๐๐๐ (งบอบต.) | ๑๐,๐๐๐ (งบอบต.) | ๑๐,๐๐๐ (งบอบต.) | ๑๐,๐๐๐ (งบอบต.) | ๑๐,๐๐๐ (งบอบต.) | ๑๐,๐๐๐ (งบอบต.) | จำนวนผู้ได้ประโยชน์ | การจัดงานของคณบดีเมืองระแงะ | กองการศึกษา |
| ๒ | โครงการสนับสนุนโครงการงานของนางสาววิภาส บราอิลาส | เพื่อส่งเสริม ศิลปวัฒนธรรม ประเพณีของจังหวัด นครราชสีมา | การจัดงานแม่โตมย์เข้าราชการ ทบักงาน และชุมชนพลังมวลชน รวมทั้งประชาชนได้เข้าร่วมโครงการ | ๒๐,๐๐๐ (งบอบต.) | ๒๐,๐๐๐ (งบอบต.) | ๒๐,๐๐๐ (งบอบต.) | ๒๐,๐๐๐ (งบอบต.) | ๒๐,๐๐๐ (งบอบต.) | ๒๐,๐๐๐ (งบอบต.) | จำนวนผู้ได้ประโยชน์ | การจัดงานของคณบดีเมืองระแงะ | กองการศึกษา |
| ๓ | โครงการสนับสนุนโครงการงานของนางสาววิภาส บราอิลาส | เพื่อแสดงออกถึงความจงรักภักดีต่อสถาบันพระมหากษัตริย์และส่งเสริมด้านกาาท่องเที่ยว | ประชาสัมพันธ์เข้าร่วมโครงการประมาณ ๑๐๐ คน | ๒,๕๐๐ (งบอบต.) | ๒,๕๐๐ (งบอบต.) | ๒,๕๐๐ (งบอบต.) | ๒,๕๐๐ (งบอบต.) | ๒,๕๐๐ (งบอบต.) | ๒,๕๐๐ (งบอบต.) | จำนวนผู้ได้ประโยชน์ | เพื่อแสดงออกถึงความจงรักภักดีต่อสถาบันพระมหากษัตริย์ | กองการศึกษา |
| ๔ | โครงการสนับสนุนโครงการงานของนางสาววิภาส บราอิลาส | เพื่อเสริมสร้างพัฒนาการทางด้านร่างกาย อารมณ์ สังคมและสติปัญญาของเด็ก | สนับสนุนเด็กเล่น จำนวน ๒ สนาม ๑. ศูนย์พัฒนาเด็กเล็ก บ้านสระบัว ๑ สนาม ๒. ศูนย์พัฒนาเด็กเล็กบ้านอ่าว ๑ สนามละ ๑๐๐,๐๐๐ บาท | ๒๐๐,๐๐๐ (งบอบต.) | ๒๐๐,๐๐๐ (งบอบต.) | ๒๐๐,๐๐๐ (งบอบต.) | ๒๐๐,๐๐๐ (งบอบต.) | ๒๐๐,๐๐๐ (งบอบต.) | ๒๐๐,๐๐๐ (งบอบต.) | นักเรียนศูนย์พัฒนาเด็กเล็กทุกคนได้ออกกำลังกายทุกวัน | เด็กมีความสุข ได้รับพัฒนาการตามวัย | กองการศึกษา |
| ๕ | โครงการสนับสนุนโครงการงานของนางสาววิภาส บราอิลาส | เพื่อส่งเสริมคุณธรรม จริยธรรมเด็กปฐมวัย | กิจกรรมส่งเสริมคุณธรรม จริยธรรมแก่เด็กปฐมวัย | ๓,๐๐๐ (งบอบต.) | ๓,๐๐๐ (งบอบต.) | ๓,๐๐๐ (งบอบต.) | ๓,๐๐๐ (งบอบต.) | ๓,๐๐๐ (งบอบต.) | ๓,๐๐๐ (งบอบต.) | ร้อยละของนักเรียนที่เข้ารวมกิจกรรม | เด็กจะได้รับความรู้ทางด้านคุณธรรม จริยธรรมเพิ่มขึ้น | กองการศึกษา |

รายละเอียดโครงการพัฒนา

แผนพัฒนาท้องถิ่นห้าปี (พ.ศ.๒๕๖๖-๒๕๗๑) แก้ไขครั้งที่ ๑/๒๕๖๖

องค์การบริหารส่วนตำบลหรือโหนดก อำเภอระแงะ จังหวัดนราธิวาส

- ก. ยุทธศาสตร์ชาติ ๒๐ ปี ยุทธศาสตร์ที่ ๔ ด้านสร้างโอกาสและความเสมอภาคทางสังคม
- ข. ยุทธศาสตร์สุขภาพ ฉบับที่ ๑๓ หมวดหมายที่ ๔ ไทยเป็นศูนย์กลางทางการแพทย์และสุขภาพผู้สูงอายุ
- ค. Sustainable Development Goals: SDGs เป้าหมายที่ ๓ สร้างหลักประกันว่าคนมีชีวิตที่มีสุขภาพดีและส่งเสริมความเป็นอยู่ที่ดีสำหรับทุกคนในทุกวัย
เป้าประสงค์ที่ ๔ เสริมสร้างการป้องกันและรักษาระบบการดูแลสุขภาพในทางที่ผิด ซึ่งรวมถึงการใช้ยาเสพติดในทางที่ผิดและการใช้แอลกอฮอล์ในทางอันตราย
- ง. ยุทธศาสตร์จังหวัดที่ ๔ การพัฒนาคุณภาพชีวิตประชาชน
- จ. ยุทธศาสตร์การพัฒนาขององค์กรปกครองส่วนท้องถิ่นในเขตจังหวัด ด้านศิลปะ วัฒนธรรม จารีตประเพณีและภูมิปัญญาท้องถิ่น
- ฉ. ยุทธศาสตร์ องค์การบริหารส่วนตำบลหรือโหนดก ด้านศิลปะ วัฒนธรรม จารีตประเพณีและภูมิปัญญาท้องถิ่น
- ๑.๑ กฎบัตร / ส่งเสริมการอนุรักษ์ ฟื้นฟู สืบพทอดจารีตประเพณี ศิลปวัฒนธรรม

๖.๑ แผนงานการศาสนาวัฒนธรรมและนันทนาการ งานศาสนาวัฒนธรรมท้องถิ่น

| ที่ | โครงการ | วัตถุประสงค์ | เป้าหมาย | งบประมาณและที่ตามมา | | | | | | ตัวชี้วัด (KPI) | ผลที่คาดว่าจะได้รับ | หน่วยงานรับผิดชอบ |
|-----|--------------------------------------|--|---|---------------------|-----------------|-----------------|-----------------|-----------------|-----------------|-----------------------------------|--------------------------------|-------------------|
| | | | | ๒๕๖๖ (บาท) | ๒๕๖๗ (บาท) | ๒๕๖๘ (บาท) | ๒๕๖๙ (บาท) | ๒๕๗๐ (บาท) | ๒๕๗๑ (บาท) | | | |
| ๑๑. | โครงการสืบสานวัฒนธรรมประเพณีท้องถิ่น | เพื่อสืบสานวัฒนธรรมประเพณีประจำท้องถิ่น | จัดกิจกรรมสืบสานวัฒนธรรม | ๓๐,๐๐๐ (งบอบต.) | ๓๐,๐๐๐ (งบอบต.) | ๓๐,๐๐๐ (งบอบต.) | ๓๐,๐๐๐ (งบอบต.) | ๓๐,๐๐๐ (งบอบต.) | ๓๐,๐๐๐ (งบอบต.) | รักษาวินัยธรรมท้องถิ่น | ประชาชนร่วม | กองการศึกษา |
| ๑๒. | โครงการบรรยายธรรมสร้างแกนนำ | เพื่อให้ประชาชนในหมู่บ้านมีความรู้ด้านศาสนา | ประชาชนในเขตพื้นที่ อบต. | ๑๐,๐๐๐ (งบอบต.) | ๑๐,๐๐๐ (งบอบต.) | ๑๐,๐๐๐ (งบอบต.) | ๑๐,๐๐๐ (งบอบต.) | ๑๐,๐๐๐ (งบอบต.) | ๑๐,๐๐๐ (งบอบต.) | ร้อยละของประชาชนที่เข้าร่วม | มีส่วนร่วมในการรับคำบรรยายธรรม | กองการศึกษา |
| ๑๓. | โครงการวัฒนธรรมวันจันทร์ | เพื่อส่งเสริมการดำเนินงานด้านวัฒนธรรม | กิจกรรมด้านวัฒนธรรม | ๓๐,๐๐๐ (งบอบต.) | ๓๐,๐๐๐ (งบอบต.) | ๓๐,๐๐๐ (งบอบต.) | ๓๐,๐๐๐ (งบอบต.) | ๓๐,๐๐๐ (งบอบต.) | ๓๐,๐๐๐ (งบอบต.) | มีผู้เข้าร่วมกิจกรรม | ประชาชนได้อุปการะ | กองการศึกษา |
| ๑๔. | โครงการอาสาสมัครในพื้นที่ | เพื่อส่งเสริมประเพณีท้องถิ่น | ประชาชนในเขตอบต. หมู่ที่ ๒๒, ๒๓, ๒๔, ๒๖, ๒๘ | ๓๕,๐๐๐ (งบอบต.) | ๓๕,๐๐๐ (งบอบต.) | ๓๕,๐๐๐ (งบอบต.) | ๓๕,๐๐๐ (งบอบต.) | ๓๕,๐๐๐ (งบอบต.) | ๓๕,๐๐๐ (งบอบต.) | มีผู้เข้าร่วมกิจกรรม | วัฒนธรรมท้องถิ่นเพิ่มขึ้น | กองการศึกษา |
| ๑๕. | โครงการจริยธรรมคีตบุตร | เพื่อส่งเสริมให้เยาวชนประชาชนในเขตอบต. มีความรู้ด้านศาสนาเพิ่มขึ้น | ประชาชนในเขต อบต. | ๘๐,๐๐๐ (งบอบต.) | ๘๐,๐๐๐ (งบอบต.) | ๘๐,๐๐๐ (งบอบต.) | ๘๐,๐๐๐ (งบอบต.) | ๘๐,๐๐๐ (งบอบต.) | ๘๐,๐๐๐ (งบอบต.) | ร้อยละของเยาวชนที่เข้าร่วมกิจกรรม | ประชาชนมีจิตใจที่ดี | กองการศึกษา |

รายละเอียดโครงการพัฒนา

แผนพัฒนาท้องถิ่นห้าปี (พ.ศ.๒๕๖๖-๒๕๗๐)

องค์การบริหารส่วนตำบลมะขามเฒ่า อําเภอร่มเงา จังหวัดบึงกาฬ

ปีงบประมาณ พ.ศ. ๒๕๖๖

ยุทธศาสตร์ที่ ๔ ด้านสร้างโอกาสและความเสมอภาคทางสังคม

ข. แผนพัฒนาเศรษฐกิจฯ ฉบับที่ ๑๓

ยุทธศาสตร์ที่ ๔ ไทยเป็นศูนย์กลางทางการแพทย์และสุขภาพมูลค่าสูง

ค. Sustainable Development Goals: SDGs

เป้าหมายที่ ๓ สร้างหลักประกันว่าคนมีสุขภาพดีและส่งเสริมความเป็นอยู่ที่ดีสำหรับทุกคนในทุกวัย

ง. ยุทธศาสตร์จังหวัดที่ ๔ การพัฒนาคุณภาพชีวิตประชาชน

เป้าหมายที่ ๕ เสริมสร้างการป้องกันและรักษาการใช้สารในทางที่ผิด ซึ่งรวมถึงการใช้ยาเสพติดในทางที่ผิดและการใช้แอลกอฮอล์ในทางอันตราย

๖. ยุทธศาสตร์ด้านการพัฒนาขององค์กรปกครองส่วนท้องถิ่นในเขตจังหวัด ตำบลศิลปะ วัฒนธรรม จารีตประเพณีและภูมิปัญญาท้องถิ่น

๑๑. เศรษฐกิจ / ส่งเสริมการอนุรักษ์ฟื้นฟู สืบพอลจารีตประเพณี ศิลปวัฒนธรรม

๑๒. ส่งเสริมการพัฒนาวัฒนธรรมและขนบธรรมเนียมประเพณี

| โครงการ | วัตถุประสงค์ | เป้าหมาย (ผลผลิตของโครงการ) | งบประมาณและที่ผ่านมา | | | | | | ตัวชี้วัด (KPI) | ผลที่คาดว่าจะได้รับ | หน่วยงาน รับผิดชอบ |
|--|---|-------------------------------------|----------------------|--------------------|--------------------|--------------------|--------------------|--------------------|---|---|-----------------------|
| | | | ๒๕๖๖ (บาท) | ๒๕๖๗ (บาท) | ๒๕๖๘ (บาท) | ๒๕๖๙ (บาท) | ๒๕๗๐ (บาท) | ๒๕๗๑ (บาท) | | | |
| ๑๖) โครงการจัดอบรมการ อนุรักษ์ขนบธรรมเนียมประเพณี ในครอบครัว | เพื่อให้ประชาชนมีความรู้และ ความถูกต้องตามหลักศาสนา ในการอบรม | ประชาชนในเขต อบต. รวม ๑๖ โครงการ | ๓๐,๐๐๐ (งบอบต.) | ๓๐,๐๐๐ (งบอบต.) | ๓๐,๐๐๐ (งบอบต.) | ๓๐,๐๐๐ (งบอบต.) | ๓๐,๐๐๐ (งบอบต.) | ๓๐,๐๐๐ (งบอบต.) | ร้อยละของประชาชน ที่มีผ่านการอบรม และมีความถูกต้อง ตามหลักศาสนาเพิ่มขึ้น | ประชาชนไปเข้าบ้น้ำศพ ได้อย่างถูกต้องตามหลัก ศาสนา | กอง การศึกษา |
| | | | ๒๑๕,๕๐๐ | ๒๑๕,๕๐๐ | ๒๑๕,๕๐๐ | ๒๑๕,๕๐๐ | ๒๑๕,๕๐๐ | ๒๑๕,๕๐๐ | | | |

รายละเอียดโครงการพัฒนาฯ

แผนพัฒนาท้องถิ่นห้าปี (พ.ศ.๒๕๖๖-๒๕๗๐) แก้ไขครั้งที่ ๑/๒๕๖๖
องค์การบริหารส่วนตำบลมะขามเฒ่า อําเภอระแงะ จังหวัดนราธิวาส

๓. ยุทธศาสตร์ที่ ๒๐ ปี

ยุทธศาสตร์ที่ ๒ ด้านการสร้างเสริมความสามัคคีในการแข่งขัน

๔. ยุทธศาสตร์ที่ ๒๓

ยุทธศาสตร์ที่ ๕ ไทยเป็นประตูการค้าการลงทุนและพุทธศาสนาสตรีทางโลกิยคติที่สำคัญของภูมิภาค

๕. Sustainable Development Goals: SDGs

เป้าหมายที่ ๘ อุตสาหกรรม นวัตกรรม โครงสร้างพื้นฐาน

เป้าประสงค์ที่ ๑

พัฒนาโครงสร้างพื้นฐานคุณภาพ เชื่อถือได้ ยั่งยืนและมีความทนทาน ซึ่งรวมถึงโครงสร้างพื้นฐานของภูมิภาคและที่ข้ามเขตแดน เพื่อสนับสนุนการค้าเสรีสูงและความเป็นอยู่ที่ดีของมนุษย์ โดยมุ่งเป้าที่การเข้าถึงในราคาที่สามารถจ่ายได้และเท่าเทียมสำหรับทุกคน

๖. ยุทธศาสตร์ที่ ๒ เสริมสร้างควมมั่นคงทางเศรษฐกิจอุตสาหกรรมที่ส่งเสริมการค้า การลงทุนและการค้าชายแดน

๗. ยุทธศาสตร์ที่ ๓ พัฒนาขององค์กรปกครองส่วนท้องถิ่นในเขตจังหวัด ตำบลโครงสร้างพื้นฐาน

๘. ยุทธศาสตร์ที่ ๔ การบริหารส่วนตำบลมะขามเฒ่า ตำบลการบริหารจัดการตามหลักการธรรมาภิบาล

กลยุทธ์ / ภูมิภาค สร้าง ปรับปรุง บำรุงรักษาทางคมนาคม สะพาน เขื่อน ระบบระบายน้ำ

๘.๑ แผนงานและชุมชน

| ที่ | โครงการ | วัตถุประสงค์ | เป้าหมาย (ผลผลิตของโครงการ) | งบประมาณและที่ผ่านมา | | | | | | ตัวชี้วัด (KPI) | ผลที่คาดว่าจะ จะได้รับ | หน่วยงาน รับผิดชอบ |
|---------------|--|---|--|-----------------------|-----------------------|-----------------------|-----------------------|-----------------------|-----------------------|---|---|-----------------------|
| | | | | ๒๕๖๖ (บาท) | ๒๕๖๗ (บาท) | ๒๕๖๘ (บาท) | ๒๕๖๙ (บาท) | ๒๕๗๐ (บาท) | รวม (บาท) | | | |
| ๑ | โครงการจัดซื้อรถกระบะเข้า ซ่อมไฟฟ้า | อบต.มีเครื่องมือที่เหมาะสม สมเพียงพอต่อการ ปฏิบัติงาน | จัดซื้อรถกระบะเข้าซ่อมไฟฟ้า ชนิด ๖ ล้อ ขนาดไม่ ขนาดไม่น้อยกว่า ๑๓๐ แกรง สามารถยกจากพื้นที่ดินไม่น้อยกว่า ๑๐ เมตร จำนวน ๑ คัน | ๒,๗๐๐,๐๐๐ (งบอบต.) | ๒,๗๐๐,๐๐๐ (งบอบต.) | ๒,๗๐๐,๐๐๐ (งบอบต.) | ๒,๗๐๐,๐๐๐ (งบอบต.) | ๒,๗๐๐,๐๐๐ (งบอบต.) | ๒,๗๐๐,๐๐๐ (งบอบต.) | จำนวนรถกระบะเข้า ซ่อมไฟฟ้าจำนวน ๑ คัน | อบต.มีเครื่องมือที่เหมาะสม เพียงพอต่อการ ปฏิบัติงาน | กองช่าง หลัก |
| รวม ๑ โครงการ | | | | ๒,๗๐๐,๐๐๐ | ๒,๗๐๐,๐๐๐ | ๒,๗๐๐,๐๐๐ | ๒,๗๐๐,๐๐๐ | ๒,๗๐๐,๐๐๐ | ๒,๗๐๐,๐๐๐ | | | |

รายละเอียดโครงการพัฒนา

แผนพัฒนาท้องถิ่นห้าปี (พ.ศ. ๒๕๖๖-๒๕๗๐)

องค์การบริหารส่วนตำบลมะรุ่ย อําเภอระแงะ จังหวัดนราธิวาส

ปี

ฉบับที่ ๑๓

Development Goals: SDGs

ยุทธศาสตร์ที่ ๔ ตำบลรุ่งเรืองโอกาสและความเสมอภาคทางสังคม
 ยุทธศาสตร์ที่ ๕ ไทยเป็นศูนย์กลางทางเศรษฐกิจและสุขภาพสูง
 เป้าหมายที่ ๓ สร้างหลักประกันว่าคนมีชีวิตที่มีสุขภาพดีและส่งเสริมความเป็นอยู่ที่ดีสำหรับทุกคนในทุกวัย
 เป้าประสงค์ที่ ๕ เสริมสร้างการป้องกันและลดผลกระทบจากการใช้สารในทางที่ผิด ซึ่งรวมถึงการใช้ยาเสพติดในทางที่ผิดและการใช้แอลกอฮอล์ในทางอันตราย
 ยุทธศาสตร์ที่ ๑ เสริมสร้างความมั่นคงทางเศรษฐกิจและกระจายรายได้อย่างทั่วถึง

๒
 ๓
 ๔
 ๕
 ๖
 ๗
 ๘
 ๙
 ๑๐
 ๑๑
 ๑๒
 ๑๓
 ๑๔
 ๑๕
 ๑๖
 ๑๗
 ๑๘
 ๑๙
 ๒๐

วัตถุประสงค์ / วัตถุประสงค์ที่ ๒
 ๓
 ๔
 ๕
 ๖
 ๗
 ๘
 ๙
 ๑๐
 ๑๑
 ๑๒
 ๑๓
 ๑๔
 ๑๕
 ๑๖
 ๑๗
 ๑๘
 ๑๙
 ๒๐

งบประมาณและที่ผ่านมา

| โครงการ | วัตถุประสงค์ | เป้าหมาย (ผลผลิตของโครงการ) | งบประมาณและที่ผ่านมา | | | | | | ตัวชี้วัด (KPI) | ผลที่คาดว่าจะได้รับ | หน่วยงานรับผิดชอบ |
|---|---|--|----------------------|------------------|------------------|------------------|------------------|------------------|------------------------------------|---------------------|-------------------|
| | | | ๒๕๖๖ (บาท) | ๒๕๖๗ (บาท) | ๒๕๖๘ (บาท) | ๒๕๖๙ (บาท) | ๒๕๗๐ (บาท) | ๒๕๗๑ (บาท) | | | |
| รวมเงินอุดหนุนและเงินอุดหนุนจากคณะผู้ประสานงาน อบต. และ อบจ. และ อบต. อุดมสมบูรณ์ | เพื่อให้บริการจัดเก็บภาษี มีประสิทธิภาพมากขึ้น | คณะผู้บริหาร สมาชิก อบก. พนักงาน อบต. และลูกจ้าง | ๕๐๐,๐๐๐ (งบอบต.) | ๕๐๐,๐๐๐ (งบอบต.) | ๕๐๐,๐๐๐ (งบอบต.) | ๕๐๐,๐๐๐ (งบอบต.) | ๕๐๐,๐๐๐ (งบอบต.) | ๕๐๐,๐๐๐ (งบอบต.) | ร้อยละของเงินที่ได้รับ | สำนักงานคลัง | |
| รวมเงินอุดหนุน อบต. อุดมสมบูรณ์ | เพื่อส่งเสริมให้ประชาชนมีส่วนร่วมในการแสดงความคิดเห็น | ประชาชนในเขต อบต. | ๑๐๐,๐๐๐ (งบอบต.) | ๑๐๐,๐๐๐ (งบอบต.) | ๑๐๐,๐๐๐ (งบอบต.) | ๑๐๐,๐๐๐ (งบอบต.) | ๑๐๐,๐๐๐ (งบอบต.) | ๑๐๐,๐๐๐ (งบอบต.) | ร้อยละของประชาชนที่เข้าร่วมกิจกรรม | สำนักงานคลัง | |
| รวมเงินอุดหนุน อบต. อุดมสมบูรณ์ | เพื่อส่งเสริมให้ประชาชนมีส่วนร่วมในการแสดงความคิดเห็น | คณะผู้บริหาร สมาชิก อบต. พนักงาน อบต. และลูกจ้าง | ๕,๐๐๐ (งบอบต.) | ๕,๐๐๐ (งบอบต.) | ๕,๐๐๐ (งบอบต.) | ๕,๐๐๐ (งบอบต.) | ๕,๐๐๐ (งบอบต.) | ๕,๐๐๐ (งบอบต.) | ร้อยละของผู้เข้า | สำนักงานคลัง | |
| รวมเงินอุดหนุน อบต. อุดมสมบูรณ์ | ส่งเสริมการมีส่วนร่วม | ผู้นำชุมชน ผู้นำศาสนา ในเขต อบต. หมู่ที่ ๒,๓,๕,๖,๘ | ๑๕๐,๐๐๐ (งบอบต.) | ๑๕๐,๐๐๐ (งบอบต.) | ๑๕๐,๐๐๐ (งบอบต.) | ๑๕๐,๐๐๐ (งบอบต.) | ๑๕๐,๐๐๐ (งบอบต.) | ๑๕๐,๐๐๐ (งบอบต.) | ร้อยละของผู้เข้า | สำนักงานคลัง | |

รายละเอียดโครงการพัฒนา

แผนพัฒนาท้องถิ่นห้าปี (พ.ศ.๒๕๖๖-๒๕๗๐) แก้ไขครั้งที่ ๑/๒๕๖๖

องค์การบริหารส่วนตำบลมะขามหรือโปกค อำเภอระแงะ จังหวัดนราธิวาส

รายนาม

ก. ผู้รับผิดชอบจัดที่ ๒๐ ปี

ข. ผู้รับผิดชอบเศรษฐกิจ ฉบับที่ ๑๓

ค. Sustainable Development Goals: SDGs

ยุทธศาสตร์ที่ ๔ ตำบลสร้างโอกาสและความเสมอภาคทางสังคม

ยุทธศาสตร์ที่ ๔ ไทยเป็นศูนย์กลางทางการแพทย์และสุขภาพมูลค่าสูง

เป้าหมายที่ ๓ สร้างหลักประกันว่าคนมีชีวิตที่มีสุขภาพดีและส่งเสริมความเป็นอยู่ที่ดีสำหรับทุกคนในทุกวัย

เป้าประสงค์ที่ ๔ เสริมสร้างการป้องกันและรักษาการใช้สารในทางที่ผิด ซึ่งรวมถึงการใช้ยาเสพติดในทางที่ผิดและการใช้แอลกอฮอล์ในทางอันตราย

ยุทธศาสตร์ที่ ๑ เสริมสร้างความเป็นคนทางเศรษฐกิจและกระจายรายได้อย่างทั่วถึง

ยุทธศาสตร์ที่ ๑ เสริมสร้างความเป็นคนทางเศรษฐกิจและกระจายรายได้อย่างทั่วถึง

๖. ผู้รับผิดชอบโครงการพัฒนาขององค์กรปกครองส่วนท้องถิ่นในเขตจังหวัดที่ ๑๗ ตำบลการบริหารจัดการความเหลื่อมล้ำ

๗. ผู้รับผิดชอบโครงการพัฒนาขององค์กรปกครองส่วนท้องถิ่นในเขตจังหวัดที่ ๑๗ ตำบลการบริหารจัดการความเหลื่อมล้ำ

๘. ผู้รับผิดชอบโครงการพัฒนาขององค์กรปกครองส่วนท้องถิ่นในเขตจังหวัดที่ ๑๗ ตำบลการบริหารจัดการความเหลื่อมล้ำ

| ที่ | โครงการ | วัตถุประสงค์ | เป้าหมาย (ผลผลิตของโครงการ) | งบประมาณและที่ผ่านมา | | | | | | ตัวชี้วัด (KPI) | ผลที่คาดว่าจะได้รับ | หน่วยงานรับผิดชอบหลัก |
|-----|---|---|---|----------------------|------------------|------------------|------------------|------------------|------------------|--------------------------------|---------------------|-----------------------|
| | | | | ๒๕๖๖ (บาท) | ๒๕๖๗ (บาท) | ๒๕๖๘ (บาท) | ๒๕๖๙ (บาท) | ๒๕๗๐ (บาท) | รวม | | | |
| ๖ | โครงการส่งเสริมพัฒนาคุณภาพชุมชนบ้าน กลุ่มสตรี ๗๗๓ | ส่งเสริมการมีส่วนร่วมในกิจกรรมของกลุ่มแม่บ้าน | กลุ่มแม่บ้าน กลุ่มสตรี ในเขต อบต. หมู่ที่ ๒,๓,๔,๖,๗ | ๑๕๐,๐๐๐ (งบอบต.) | ๑๕๐,๐๐๐ (งบอบต.) | ๑๕๐,๐๐๐ (งบอบต.) | ๑๕๐,๐๐๐ (งบอบต.) | ๑๕๐,๐๐๐ (งบอบต.) | ๑๕๐,๐๐๐ (งบอบต.) | ร้อยละของผู้เข้ารับการพัฒนารวม | อย่างต่อเนื่อง | สำนักงานพัฒนาชุมชน |
| | รวม ๖ โครงการ | | | ๘๓๓,๐๐๐ | ๘๓๓,๐๐๐ | ๘๓๓,๐๐๐ | ๘๓๓,๐๐๐ | ๘๓๓,๐๐๐ | ๘๓๓,๐๐๐ | | | |

แบบ ก.ร.บ. ๑

รายละเอียดโครงการพัฒนา
ที่นำมาจากแผนพัฒนาหมู่บ้าน

แผนพัฒนาท้องถิ่น (พ.ศ.๒๕๖๖-๒๕๗๐) แก้ไขครั้งที่ ๑/๒๕๖๖

ยุทธศาสตร์ที่ ๑ ยุทธศาสตร์ชาติที่ความมั่นคง

ยุทธศาสตร์ที่ ๑๓ ภาครัฐที่ทันสมัยมีประสิทธิภาพและตอบโต้ภัยคุกคาม

เป้าหมายที่ ๑๖ ส่งเสริมสังคมที่สงบสุขและครอบคลุม เพื่อการพัฒนาที่ยั่งยืน ให้ทุกคนเข้าถึงความยุติธรรม และสร้างสถาบันที่มีประสิทธิภาพ รับผิดชอบ และครอบคลุมในทุกระดับ

เป้าประสงค์ที่ ๑๗ สนับสนุนการส่งเสริมฟื้นฟูด้านความร่วมมือระหว่างภาครัฐ ภาควิชาเอกชน และประชาสังคม โดยสร้างแบบปรารถนาและกลยุทธที่ทันบริบทการของพื้นที่

๔ การพัฒนาคุณภาพชีวิตประชาชน

๕ การส่งเสริมการปกครองส่วนท้องถิ่นในเขตจังหวัด ตำบลศิลปะ วัฒนธรรม จารีตประเพณีและภูมิปัญญาท้องถิ่น

๖ การส่งเสริมอาชีพและรายได้แก่เกษตรกร

งานศิลปวัฒนธรรมท้องถิ่น

| โครงการ | วัตถุประสงค์ | เป้าหมาย (ผลผลิตของโครงการ) | งบประมาณและที่ผ่านมา | | | | | | ตัวชี้วัด (KPI) | ผลที่คาดว่าจะได้รับ | ผู้รับผิดชอบ |
|--|--|---|----------------------|----------------------|----------------------|----------------------|----------------------|----------------------|------------------------------------|------------------------|--------------|
| | | | ๒๕๖๑ (บาท) | ๒๕๖๒ (บาท) | ๒๕๖๓ (บาท) | ๒๕๖๔ (บาท) | ๒๕๖๕ (บาท) | ๒๕๖๖ (บาท) | | | |
| ๑. ส่งเสริมการมีส่วนร่วมของ ประชาชน | ส่งเสริมการมีส่วนร่วมใน กิจกรรมของสตรีและเยาวชน | กลุ่มสตรีและเยาวชนในเขต อบต. ๑๐๐,๐๐๐ (งบ อบต.) | ๑๐๐,๐๐๐ (งบ อบต.) | ๑๐๐,๐๐๐ (งบ อบต.) | ๑๐๐,๐๐๐ (งบ อบต.) | ๑๐๐,๐๐๐ (งบ อบต.) | ๑๐๐,๐๐๐ (งบ อบต.) | ร้อยละของผู้เข้าร่วม | กลุ่มสตรีและเยาวชน มีงานทำ | คณะกรรมการ หมู่บ้าน | |
| ๒. ส่งเสริมการมีส่วนร่วมของ ประชาชน | ส่งเสริมการมีส่วนร่วมใน กลุ่มเยาวชนในเขต อบต. | ๕๐,๐๐๐ (งบ อบต.) | ๕๐,๐๐๐ (งบ อบต.) | ๕๐,๐๐๐ (งบ อบต.) | ๕๐,๐๐๐ (งบ อบต.) | ๕๐,๐๐๐ (งบ อบต.) | ๕๐,๐๐๐ (งบ อบต.) | ร้อยละของผู้เข้าร่วม | เยาวชนมีงานทำ | คณะกรรมการ หมู่บ้าน | |
| ๓. ส่งเสริมการมีส่วนร่วมของ ประชาชน | สนับสนุนการสร้างงานของ กลุ่มสตรี | กลุ่มสตรีในเขต อบต. ๕๐,๐๐๐ (งบ อบต.) | ๕๐,๐๐๐ (งบ อบต.) | ๕๐,๐๐๐ (งบ อบต.) | ๕๐,๐๐๐ (งบ อบต.) | ๕๐,๐๐๐ (งบ อบต.) | ๕๐,๐๐๐ (งบ อบต.) | ร้อยละของผู้เข้าร่วม | กลุ่มสตรีและเยาวชน มีงานทำ | คณะกรรมการ หมู่บ้าน | |
| ๔. ส่งเสริมการมีส่วนร่วมของ ประชาชน | เพื่อให้มีงาน ทำในหมู่บ้าน ให้ จนราืออาสา | ขนาด กว้าง ๕.๐๐ เมตร ยาว ๒.๕๐๐๐ เมตร หนา ๐.๑๕ เมตร หรือมีพื้นที่ไม่น้อยกว่า ๑๒.๕๐ ตารางเมตร | ๑๕,๐๐๐.๐๐๐ (งบ อบต.) | ๑๕,๐๐๐.๐๐๐ (งบ อบต.) | ๑๕,๐๐๐.๐๐๐ (งบ อบต.) | ๑๕,๐๐๐.๐๐๐ (งบ อบต.) | ๑๕,๐๐๐.๐๐๐ (งบ อบต.) | ร้อยละของผู้เข้าร่วม | ร้อยละของผู้เข้าร่วม ไปมา สะดวก | คณะกรรมการ หมู่บ้าน | |

หน้า ๑

รายละเอียดโครงการพัฒนา
ที่นำมาจากแผนพัฒนาหมู่บ้าน
แผนพัฒนาท้องถิ่น (พ.ศ.๒๕๖๖-๒๕๗๐) เป้าประสงค์ที่ ๑/๒๕๖๖

- ก. ยุทธศาสตร์ที่ ๒๐ ปี ยุทธศาสตร์ที่ ๑ ยุทธศาสตร์ชาติด้านความมั่นคง
- ข. แผนพัฒนาเศรษฐกิจฯ ฉบับที่ ๑๓ ยุทธศาสตร์ที่ ๑๓ ภาครัฐที่มีสัมฤทธิ์ภาพและครอบคลุมทั้งระดับประชาชน
- ค. Sustainable Development Goals: SDGs เป้าหมายที่ ๑๖ ส่งเสริมสังคมที่สงบสุขและครอบคลุม เพื่อการพัฒนาที่ยั่งยืน ให้ทุกคนเข้าถึงความยุติธรรม และสร้างสถาบันที่มีประสิทธิภาพ รับผิดชอบ และครอบคลุมในทุกระดับ
- ง. ยุทธศาสตร์จังหวัดที่ ๔ การพัฒนาคุณภาพชีวิตประชาชน เป้าประสงค์ที่ ๑๗ สนับสนุนการส่งเสริมหุ้นส่วนความร่วมมือระหว่างภาครัฐ ภาครัฐเอกชน และประชาสังคม โดยสร้างแบบแปลนการพัฒนากลยุทธ์ด้านทรัพยากรของพื้นที่
- จ. ยุทธศาสตร์ที่ ๑๖ การพัฒนาขององค์กรปกครองส่วนท้องถิ่นในเขตจังหวัด ตำบลเกาะวังทราย และตำบลเกาะวังทราย
๑. ยุทธศาสตร์ที่ ๑๖ ส่งเสริมการบริหารส่วนตำบลหรือเทศบาลตำบล วัฒนธรรม จารีตประเพณีและภูมิปัญญาท้องถิ่น
- ๑.๑. ยุทธศาสตร์ที่ ๑๖.๑ ส่งเสริมการอนุรักษ์ฟื้นฟู สืบพินิจจารีตประเพณี ศิลปวัฒนธรรม
- ๒.๑. ยุทธศาสตร์การรวมความร่วมมือและสนับสนุนจาก งานศาสนาวัฒนธรรมท้องถิ่น

| ที่ | โครงการ | วัตถุประสงค์ | เป้าหมาย (ผลผลิตของโครงการ) | งบประมาณและที่ผ่านมา | | | | | | ตัวชี้วัด (KPI) | ผลที่คาดว่าจะ จะได้รับ | หน่วยงาน รับผิดชอบหลัก | |
|-----|----------------------------------|--|---|----------------------|----------------------|----------------------|----------------------|----------------------|----------------------|----------------------|---|----------------------------|------------------------|
| | | | | ๒๕๖๑ (บาท) | ๒๕๖๒ (บาท) | ๒๕๖๓ (บาท) | ๒๕๖๔ (บาท) | ๒๕๖๕ (บาท) | ๒๕๖๕ (บาท) | | | | |
| ๕ | โครงการปรับปรุงไฟฟ้าทุกสาย | เพื่อให้มีไฟฟ้าในทุก หลังคาเรือนในเขต อบต. | ภายในเขต อบต. กว้าง ๓,๐๐๐ เมตร ยาว ๒,๕๐๐ เมตร ติดตั้ง ๓,๕๐๐ เมตร | ๕๐๐,๐๐๐ (งบอบต.) | ๕๐๐,๐๐๐ (งบอบต.) | ๕๐๐,๐๐๐ (งบอบต.) | ๕๐๐,๐๐๐ (งบอบต.) | ๕๐๐,๐๐๐ (งบอบต.) | ๕๐๐,๐๐๐ (งบอบต.) | ๕๐๐,๐๐๐ (งบอบต.) | ทุกหลังคาเรือน มีไฟฟ้าเพิ่มขึ้น | ประชาชนมี ไฟฟ้าใช้ | คณะกรรมการ หมู่บ้าน |
| ๖ | ขุดลอกคลองทุกสายในหมู่บ้าน | เพื่อแก้ปัญหาอุทกภัย | กว้าง ๓,๐๐๐ เมตร ยาว ๒,๕๐๐ เมตร ติดตั้ง ๓,๕๐๐ เมตร | ๓๐๐,๐๐๐ (งบ อบต.) | ๓๐๐,๐๐๐ (งบ อบต.) | ๓๐๐,๐๐๐ (งบ อบต.) | ๓๐๐,๐๐๐ (งบ อบต.) | ๓๐๐,๐๐๐ (งบ อบต.) | ๓๐๐,๐๐๐ (งบ อบต.) | ๓๐๐,๐๐๐ (งบ อบต.) | ร้อยละของครัว เรือนที่ได้รับ ความสะอาด เพิ่มขึ้น | สามารถระบาย น้ำได้สะดวก | คณะกรรมการ หมู่บ้าน |
| ๗ | โครงการพัฒนาระบบน้ำประปาหมู่บ้าน | เพื่อให้มีไฟฟ้าในทุก หลังคาเรือนในเขต อบต. | ภายในเขต อบต. | ๕๐๐,๐๐๐ (งบอบต.) | ๕๐๐,๐๐๐ (งบอบต.) | ๕๐๐,๐๐๐ (งบอบต.) | ๕๐๐,๐๐๐ (งบอบต.) | ๕๐๐,๐๐๐ (งบอบต.) | ๕๐๐,๐๐๐ (งบอบต.) | ๕๐๐,๐๐๐ (งบอบต.) | ทุกหลังคาเรือน มีไฟฟ้าเพิ่มขึ้น | ประชาชนมี ไฟฟ้าใช้ | คณะกรรมการ หมู่บ้าน |



ส่วนที่ ๔

การติดตามและประเมินผล

ส่วนที่ ๔

การติดตามและประเมินผล

๔.๑ การติดตามและประเมินผลยุทธศาสตร์

ตามพระราชบัญญัติกำหนดแผนและขั้นตอนการกระจายอำนาจให้แก่องค์กรปกครองส่วนท้องถิ่น พ.ศ. ๒๕๔๒ ได้กำหนดให้องค์กรปกครองส่วนท้องถิ่น มีอำนาจและหน้าที่ในการจัดทำแผนพัฒนาท้องถิ่นของตนเอง โดยในการจัดทำแผนพัฒนาขององค์กรปกครองส่วนท้องถิ่นนั้น จะต้องดำเนินการตามระเบียบกระทรวงมหาดไทย ว่าด้วยการจัดทำแผนพัฒนาขององค์กรปกครองส่วนท้องถิ่น พ.ศ. ๒๕๔๘ และที่แก้ไขเพิ่มเติมถึง (ฉบับที่ ๓) พ.ศ. ๒๕๖๑ ทั้งนี้แผนพัฒนาท้องถิ่นจะต้องสอดคล้องกับแผนพัฒนาจังหวัด ยุทธศาสตร์การพัฒนาขององค์กรปกครองส่วนท้องถิ่นในเขตจังหวัด แผนพัฒนาอำเภอ แผนพัฒนาตำบล แผนพัฒนาหมู่บ้านหรือแผนชุมชน อันมีลักษณะเป็นการกำหนดรายละเอียดแผนงาน ดังนั้นจึงต้องมีการกำหนดยุทธศาสตร์การพัฒนาขององค์กรปกครองส่วนท้องถิ่นในเขตจังหวัดขึ้น ตามกระบวนการพิจารณาจากประชาคมท้องถิ่นระดับจังหวัด ร่วมกับคณะกรรมการพัฒนาองค์การบริหารส่วนจังหวัด คณะกรรมการประสานแผนพัฒนาท้องถิ่นระดับจังหวัด ผู้แทนองค์กรปกครองส่วนท้องถิ่นในเขตจังหวัด ร่วมกันจัดทำ ทบทวนหรือเปลี่ยนแปลงยุทธศาสตร์การพัฒนาขององค์กรปกครองส่วนท้องถิ่นในเขตจังหวัด เพื่อให้การจัดทำแผนพัฒนาขององค์กรปกครองส่วนท้องถิ่นเกิดประสิทธิภาพประสิทธิผล โดยนำยุทธศาสตร์การพัฒนาขององค์กรปกครองส่วนท้องถิ่นในเขตจังหวัดไปใช้เป็นแนวทางในการจัดทำแผนพัฒนาท้องถิ่นของตนเองได้ต่อไป และเพื่อให้สามารถบูรณาการกับแผนพัฒนาจังหวัด แผนปฏิบัติราชการประจำปีของจังหวัดและตอบสนองความต้องการของประชาชนอันจะนำไปสู่การจัดทำงบประมาณ ที่มีประสิทธิภาพในท้องถิ่นได้อย่างแท้จริงเป็นเครื่องมือในการพัฒนาท้องถิ่นให้เข้มแข็งเกิดประโยชน์สูงสุดต่อประชาชนในท้องถิ่น

ดังนั้นองค์กรปกครองส่วนท้องถิ่น จึงต้องกำหนดยุทธศาสตร์การพัฒนาขององค์กรปกครองส่วนท้องถิ่นให้สอดคล้องยุทธศาสตร์การพัฒนาขององค์กรปกครองส่วนท้องถิ่นในเขตจังหวัด เพื่อนำไปสู่การ บูรณาการร่วมกัน ให้เกิดความสอดคล้องกับแผนพัฒนาจังหวัด สามารถเชื่อมโยงไปสู่แผนพัฒนาภูมิภาค แผนพัฒนาเศรษฐกิจและสังคมแห่งชาติ ฉบับที่ ๑๒ แผนยุทธศาสตร์ชาติ ๒๐ ปี ไทยแลนด์ ๔.๐ และในการจัดทำแผนพัฒนาท้องถิ่น (พ.ศ. ๒๕๖๖ - ๒๕๗๐) แก้ไข ครั้งที่ ๑/๒๕๖๖ จะต้องมีการติดตามและติดตามและประเมินผลยุทธศาสตร์เพื่อความสอดคล้องแผนพัฒนาท้องถิ่นขององค์กรปกครองส่วนท้องถิ่น ตามระเบียบกระทรวงมหาดไทย ว่าด้วยการจัดทำแผนขององค์กรปกครองส่วนท้องถิ่น พ.ศ. ๒๕๔๘ และที่แก้ไขเพิ่มเติมถึง (ฉบับที่ ๓) พ.ศ. ๒๕๖๑ โดยคณะกรรมการติดตามและประเมินผลแผนพัฒนาท้องถิ่น จะต้องดำเนินการให้คะแนนตามเกณฑ์ที่กำหนดไว้ ซึ่งเป็นส่วนหนึ่งของการติดตามและประเมินผลแผนพัฒนา โดยดำเนินการให้แล้วเสร็จภายในหกสิบวัน นับแต่วันที่ประกาศใช้งบประมาณรายจ่ายรายละเอียดแนวทางการพิจารณาตามหนังสือกระทรวงมหาดไทย ด่วนที่สุด ที่ มท ๐๘๑๐.๓/ว ๒๕๓๑ ลงวันที่ ๑๕ พฤษภาคม ๒๕๖๒ เรื่อง ชักซ้อมแนวทางการทบทวนแผนพัฒนาท้องถิ่น (พ.ศ. ๒๕๖๖ - ๒๕๗๐) แก้ไข ครั้งที่ ๑/๒๕๖๖ ขององค์กรปกครองส่วนท้องถิ่น ดังนี้

แนวทางการพิจารณาการติดตามและประเมินผลยุทธศาสตร์
เพื่อความสอดคล้องแผนพัฒนาท้องถิ่นขององค์กรปกครองส่วนท้องถิ่น

| ประเด็นการพิจารณา | คะแนน |
|--|-------|
| ๑. ข้อมูลสภาพทั่วไปและข้อมูลพื้นฐานขององค์กรปกครองส่วนท้องถิ่น | ๒๐ |
| ๒. การวิเคราะห์สถานการณ์และศักยภาพ | ๒๐ |
| ๓. ยุทธศาสตร์ประกอบด้วย | ๖๐ |
| ๓.๑ ยุทธศาสตร์ขององค์กรปกครองส่วนท้องถิ่น | (๑๐) |
| ๓.๒ ยุทธศาสตร์ขององค์กรปกครองส่วนท้องถิ่นในเขตจังหวัด | (๑๐) |
| ๓.๓ ยุทธศาสตร์จังหวัด | (๑๐) |
| ๓.๔ วิสัยทัศน์ | (๕) |
| ๓.๕ กลยุทธ์ | (๕) |
| ๓.๖ เป้าประสงค์ของแต่ละประเด็นกลยุทธ์ | (๕) |
| ๓.๗ จุดยืนทางยุทธศาสตร์ | (๕) |
| ๓.๘ แผนงาน | (๕) |
| ๓.๙ ความเชื่อมโยงของยุทธศาสตร์ในภาพรวม | (๕) |
| รวมคะแนน | ๑๐๐ |

แนวทางเบื้องต้นในการให้คะแนนแนวทางการพิจารณาการติดตามและประเมินผลยุทธศาสตร์
เพื่อความสอดคล้องแผนพัฒนาท้องถิ่นขององค์กรปกครองส่วนท้องถิ่น

| ประเด็นการพิจารณา | รายละเอียดหลักเกณฑ์ | คะแนนเต็ม | คะแนนที่ได้ |
|--|--|-----------|-------------|
| ๑. ข้อมูลสภาพทั่วไปและข้อมูลพื้นฐานขององค์กรปกครองส่วนท้องถิ่น | ควรประกอบด้วยข้อมูลดังนี้ (๑) ข้อมูลเกี่ยวกับด้านกายภาพ เช่น ที่ตั้งของหมู่บ้าน/ชุมชน/ตำบล ลักษณะภูมิประเทศ ลักษณะภูมิอากาศ ลักษณะของที่ดิน ลักษณะของแหล่งน้ำ ลักษณะของป่าไม้ ฯลฯ ด้านการเมือง/การปกครอง เช่น เขตการปกครองการเลือกตั้ง ฯลฯ | ๒๐ (๓) | |
| | (๒) ข้อมูลเกี่ยวกับด้านการเมือง/การปกครอง เช่น เขตการปกครอง การเลือกตั้ง ฯลฯ ประชากร เช่น ข้อมูลเกี่ยวกับจำนวนประชากร และช่วงอายุและจำนวนประชากร ฯลฯ | (๒) | |
| | (๓) ข้อมูลเกี่ยวกับสภาพทางสังคม เช่น การศึกษา สาธารณสุข อาชญากรรม ยาเสพติด การสังคมสงเคราะห์ | (๒) | |
| | (๔) ข้อมูลเกี่ยวกับระบบบริหารพื้นฐาน เช่น การคมนาคมขนส่ง การไฟฟ้า การประปา โทรศัพท์ ฯลฯ | (๒) | |
| | (๕) ข้อมูลเกี่ยวกับระบบเศรษฐกิจ เช่น การเกษตร การประมง การประมงสัตว์ การบริการ การท่องเที่ยว อุตสาหกรรม การพาณิชย์/กลุ่มอาชีพ แรงงาน ฯลฯ | (๒) | |
| | (๖) ข้อมูลเกี่ยวกับศาสนา ประเพณี วัฒนธรรม เช่น การนับถือศาสนา ประเพณี และงานประจำปี ภูมิปัญญาท้องถิ่น ภาษาถิ่น สินค้าพื้นเมือง และของที่ระลึก ฯลฯ และอื่นๆ | (๒) | |
| | (๗) ข้อมูลเกี่ยวกับทรัพยากรธรรมชาติ เช่น น้ำ ป่าไม้ ภูเขา คุณภาพของทรัพยากรธรรมชาติ ฯลฯ | (๒) | |
| | (๘) การสำรวจและจัดเก็บข้อมูลเพื่อการจัดทำแผนพัฒนาท้องถิ่นหรือการใช้ข้อมูล จปฐ. | (๒) | |
| | (๙) การประชุมประชาคมท้องถิ่น รูปแบบ วิธีการ และการดำเนินการประชุมประชาคมท้องถิ่นโดยใช้กระบวนการร่วมคิด ร่วมทำ ร่วมตัดสินใจ ร่วมตรวจสอบ ร่วมรับประโยชน์ ร่วมแก้ไขปัญหา ปรีกษาหารือ แลกเปลี่ยนเรียนรู้ เพื่อแก้ไขปัญหาสำหรับการพัฒนาท้องถิ่นตามอำนาจหน้าที่ขององค์กรปกครองส่วนท้องถิ่น | (๓) | |
| ๒. การวิเคราะห์สภาพการณ์และศักยภาพ | ควรประกอบด้วยข้อมูลดังนี้ (๑) การวิเคราะห์ที่ครอบคลุมความเชื่อมโยง ความสอดคล้องยุทธศาสตร์จังหวัด ยุทธศาสตร์การพัฒนาขององค์กรปกครองส่วนท้องถิ่นในเขตจังหวัด ยุทธศาสตร์ขององค์กรปกครองส่วนท้องถิ่น นโยบายของผู้บริหารท้องถิ่น รวมถึงความเชื่อมโยงแผนยุทธศาสตร์ชาติ ๒๐ ปี แผนพัฒนา | ๒๐ (๕) | |

| ประเด็นการพิจารณา | รายละเอียดหลักเกณฑ์ | คะแนนเต็ม | คะแนนที่ได้ |
|---|---|------------|-------------|
| | เศรษฐกิจและสังคมแห่งชาติ และ Thailand ๔.๐ | | |
| | (๒) การวิเคราะห์การใช้ผังเมืองรวมหรือผังเมืองเฉพาะและการบังคับใช้ผลของการบังคับใช้ สภาพการณ์ที่เกิดขึ้นต่อการพัฒนาท้องถิ่น | (๓) | |
| | (๓) การวิเคราะห์ทางสังคม เช่น ด้านแรงงาน การศึกษา สาธารณสุข ความยากจน อาชญากรรม ปัญหาเสพติด เทคโนโลยี จารีต ประเพณี วัฒนธรรม ภูมิปัญญาท้องถิ่น เป็นต้น | (๓) | |
| | (๔) การวิเคราะห์ทางเศรษฐกิจ ข้อมูลด้านรายได้ครัวเรือน การส่งเสริมอาชีพ กลุ่มอาชีพ กลุ่มทางสังคม การพัฒนาอาชีพและกลุ่มต่างๆ สภาพทางเศรษฐกิจและความเป็นอยู่ทั่วไป เป็นต้น | (๓) | |
| | (๕) การวิเคราะห์สิ่งแวดล้อม พื้นที่สีเขียว ธรรมชาติต่างๆ ทางภูมิศาสตร์ กระบวนการหรือสิ่งที่เกิดขึ้น การประดิษฐ์ที่มีผลต่อสิ่งแวดล้อมและการพัฒนา | (๓) | |
| | (๖) ผลการวิเคราะห์ศักยภาพเพื่อประเมินสถานการณ์การพัฒนาในปัจจุบัน และโอกาสการพัฒนาในอนาคตของท้องถิ่น ด้วยเทคนิค SWOT Analysis ที่อาจส่งผลการดำเนินงานได้แก่ S-Strengit (จุดแข็ง) W-Weakness (จุดอ่อน) O-Opportunity (โอกาส) และ T-Therats (อุปสรรค) | (๓) | |
| ๓. ยุทธศาสตร์ | ควรประกอบด้วยข้อมูลดังนี้ สอดคล้องกับสภาพสังคม เศรษฐกิจ สิ่งแวดล้อมของท้องถิ่น ประเด็นปัญหาการพัฒนาและแนวทางการพัฒนาที่สอดคล้องกับยุทธศาสตร์ขององค์กรปกครองส่วนท้องถิ่น และเชื่อมโยงหลักประชารัฐแผนยุทธศาสตร์ชาติ ๒๐ ปี แผนพัฒนาเศรษฐกิจและสังคมแห่งชาติ และ Thailand ๔.๐ | ๖๐ (๑๐) | |
| ๓.๑ ยุทธศาสตร์ขององค์กรปกครองส่วนท้องถิ่น | | | |
| ๓.๒ ยุทธศาสตร์ขององค์กรปกครองส่วนท้องถิ่นในเขตจังหวัด | สอดคล้องและเชื่อมโยงกับสภาพสังคม เศรษฐกิจ สิ่งแวดล้อมของท้องถิ่น และยุทธศาสตร์จังหวัด และเชื่อมโยงหลักประชารัฐแผนยุทธศาสตร์ชาติ ๒๐ ปี แผนพัฒนาเศรษฐกิจและสังคมแห่งชาติและ Thailand ๔.๐ | (๑๐) | |
| ๓.๓ ยุทธศาสตร์จังหวัด | สอดคล้องกับแผนพัฒนากลุ่มจังหวัด ยุทธศาสตร์พัฒนาภาค แผนพัฒนาเศรษฐกิจและสังคมแห่งชาติ แผนการบริหารราชการแผ่นดิน นโยบาย/ยุทธศาสตร์ คสช. และนโยบายรัฐบาล หลักประชารัฐ แผนยุทธศาสตร์ชาติ ๒๐ ปี และThailand ๔.๐ | (๑๐) | |
| ๓.๔ วิสัยทัศน์ | วิสัยทัศน์ ซึ่งมีลักษณะแสดงสถานการณ์องค์กรปกครองส่วนท้องถิ่น ต้องการจะเป็นหรือบรรลุถึงอนาคตอย่างชัดเจน สอดคล้องกับโอกาสและศักยภาพที่เป็นลักษณะเฉพาะองค์กรปกครองส่วนท้องถิ่นและสัมพันธ์กับโครงการพัฒนา | (๕) | |

| ประเด็นการพิจารณา | รายละเอียดหลักเกณฑ์ | คะแนนเต็ม | คะแนนที่ได้ |
|--|--|-----------|-------------|
| ๓.๕ กลยุทธ์ | แสดงให้เห็นช่องทาง วิธีการ ภารกิจหรือสิ่งที่ต้องทำตามอำนาจหน้าที่ขององค์กรปกครองส่วนท้องถิ่นที่จะนำไปสู่การบรรลุวิสัยทัศน์ หรือแสดงให้เห็นถึงความชัดเจนในสิ่งที่จะดำเนินการให้บรรลุวิสัยทัศน์นั้น | (๕) | |
| ๓.๖ เป้าประสงค์ของแต่ละประเด็นกลยุทธ์ | เป้าประสงค์ของแต่ละประเด็นกลยุทธ์มีความสอดคล้องและสนับสนุนต่อกลยุทธ์ที่จะเกิดขึ้น มุ่งหมายสิ่งหนึ่งสิ่งใดที่ชัดเจน | (๕) | |
| ๓.๗ จุดยืนทางยุทธศาสตร์ (Positioning) | ความมุ่งมั่นอันแน่วแน่ในการวางแผนพัฒนาท้องถิ่น เพื่อให้บรรลุวิสัยทัศน์ขององค์กรปกครองส่วนท้องถิ่น ซึ่งเกิดจากศักยภาพของพื้นที่จริง ที่จะนำไปสู่ผลสำเร็จทางยุทธศาสตร์ | (๕) | |
| ๓.๘ แผนงาน | แผนงานหรือจุดมุ่งหมายเพื่อการพัฒนาในอนาคต กำหนดจุดมุ่งหมายในเรื่องใดเรื่องหนึ่งหรือแผนงานที่เกิดจากเป้าประสงค์ ตัวชี้วัด ค่าเป้าหมาย กลยุทธ์ จุดยืนทางยุทธศาสตร์ขององค์กรปกครองส่วนท้องถิ่นที่มีความชัดเจน นำไปสู่การทำโครงการพัฒนาท้องถิ่นในแผนพัฒนาท้องถิ่น โดยระบุแผนงานและความเชื่อมโยงดังกล่าว | (๕) | |
| ๓.๙ ความเชื่อมโยงของยุทธศาสตร์ในภาพรวม | ความเชื่อมโยงองค์รวมที่นำไปสู่การพัฒนาท้องถิ่นที่เกิดผลผลิต/โครงการจากแผนยุทธศาสตร์ชาติ ๒๐ ปี แผนพัฒนาเศรษฐกิจและสังคมแห่งชาติ ฉบับที่ ๑๒ Thailand ๔.๐ แผนพัฒนาภาค/แผนพัฒนากลุ่มจังหวัด / แผนพัฒนาจังหวัดยุทธศาสตร์การพัฒนาขององค์กรปกครองส่วนท้องถิ่น ในเขตจังหวัด และยุทธศาสตร์ขององค์กรปกครองส่วนท้องถิ่น | (๕) | |

๔.๒ การติดตามและประเมินผลโครงการ

ในการจัดทำแผนพัฒนาท้องถิ่น (พ.ศ. ๒๕๖๖ - ๒๕๗๐) แก๊ไข ครั้งที่ ๑/๒๕๖๖ ขององค์กรปกครองส่วนท้องถิ่น จะต้องมีการติดตามและประเมินผลโครงการขององค์กรปกครองส่วนท้องถิ่นเพื่อความสอดคล้องแผนพัฒนาท้องถิ่น ตามระเบียบกระทรวงมหาดไทย ว่าด้วยการจัดทำแผนขององค์กรปกครองส่วนท้องถิ่น พ.ศ. ๒๕๔๘ และที่แก้ไขเพิ่มเติมถึง (ฉบับที่ ๓) พ.ศ. ๒๕๖๑ โดยคณะกรรมการติดตามและประเมินผลแผนพัฒนาท้องถิ่น จะต้องดำเนินการให้คะแนนตามเกณฑ์ที่กำหนดไว้ ซึ่งเป็นส่วนหนึ่งของการติดตามและประเมินผลแผนพัฒนา โดยดำเนินการให้แล้วเสร็จภายในทศสิบวัน นับแต่วันที่ประกาศใช้งบประมาณรายจ่ายรายละเอียดแนวทางการพิจารณาตามหนังสือกระทรวงมหาดไทย ด่วนที่สุด ที่ มท ๐๘๑๐.๓/ว ๒๕๓๑ ลงวันที่ ๑๕ พฤษภาคม ๒๕๖๒ เรื่อง ชักซ้อมแนวทางการทบทวนแผนพัฒนาท้องถิ่น (พ.ศ. ๒๕๖๖ - ๒๕๖๗) แก๊ไข ครั้งที่ ๑/๒๕๖๖ ขององค์กรปกครองส่วนท้องถิ่น ดังนี้

แนวทางการพิจารณาการติดตามและประเมินผลโครงการ
เพื่อความสอดคล้องแผนพัฒนาท้องถิ่น (พ.ศ. ๒๕๖๖ - ๒๕๗๐) แก้ไข ครั้งที่ ๑/๒๕๖๖ ขององค์กรปกครอง
ส่วนท้องถิ่น

| ประเด็นการพิจารณา | คะแนน |
|--|-------|
| ๑. การสรุปสถานการณ์การพิจารณา | ๑๐ |
| ๒. การประเมินผลการนำแผนพัฒนาท้องถิ่นห้าปีไปปฏิบัติในเชิงปริมาณ | ๑๐ |
| ๓. การประเมินผลการนำแผนพัฒนาท้องถิ่นห้าปีไปปฏิบัติในเชิงคุณภาพ | ๑๐ |
| ๔. แผนงานและยุทธศาสตร์การพิจารณา | ๑๐ |
| ๕. โครงการพัฒนา ประกอบด้วย | ๖๐ |
| ๕.๑ ความชัดเจนของชื่อโครงการ | (๕) |
| ๕.๒ กำหนดวัตถุประสงค์สอดคล้องกับโครงการ | (๕) |
| ๕.๓ เป้าหมาย (ผลผลิตของโครงการ) มีความชัดเจนนำไปสู่การตั้งงบประมาณได้ถูกต้อง | (๕) |
| ๕.๔ โครงการมีความสอดคล้องกับแผนยุทธศาสตร์ชาติ ๒๐ ปี | (๕) |
| ๕.๕ เป้าหมาย (ผลผลิตของโครงการ) มีความสอดคล้องกับแผนพัฒนาเศรษฐกิจและสังคมแห่งชาติ | (๕) |
| ๕.๖ โครงการมีความสอดคล้องกับ Thailand ๔.๐ | (๕) |
| ๕.๗ โครงการสอดคล้องกับยุทธศาสตร์จังหวัด | (๕) |
| ๕.๘ โครงการแก้ไขปัญหาความยากจนหรือการเสริมสร้างให้ประเทศชาติมั่นคง มั่งคั่ง ยั่งยืน ภายใต้หลักปรัชญา | (๕) |
| ๕.๙ งบประมาณ มีความสอดคล้องกับเป้าหมาย (ผลผลิตของโครงการ) | (๕) |
| ๕.๑๐ มีการประมาณการราคาถูกต้องตามหลักวิธีการงบประมาณ | (๕) |
| ๕.๑๑ มีการกำหนดตัวชี้วัด (KPI) และสอดคล้องกับวัตถุประสงค์และผลคาดว่าจะได้รับ | (๕) |
| ๕.๑๒ ผลที่คาดว่าจะได้รับ สอดคล้องกับวัตถุประสงค์ | (๕) |
| รวมคะแนน | ๑๐๐ |

แนวทางเบื้องต้นในการให้คะแนนแนวทางการพิจารณาการติดตามและประเมินผลโครงการ
เพื่อความสอดคล้องแผนพัฒนาท้องถิ่น (พ.ศ. ๒๕๖๖ - ๒๕๗๐) แก้ไข ครั้งที่ ๑/๒๕๖๖ ขององค์กรปกครอง
ส่วนท้องถิ่น

| ประเด็นการพิจารณา | รายละเอียดหลักเกณฑ์ | คะแนนเต็ม | คะแนนที่ได้ |
|-----------------------------|--|-----------|-------------|
| ๑. การสรุปสถานการณ์การพัฒนา | เป็นการวิเคราะห์กรอบการจัดทำยุทธศาสตร์ขององค์กรปกครองส่วนท้องถิ่น (ใช้การวิเคราะห์ SWOT Analysis/Demand (Demand Analysis)/Global Demand และ Trend ปัจจัยและสถานการณ์การเปลี่ยนแปลงที่มีผลต่อการพัฒนา อย่างน้อยต้องประกอบด้วยวิเคราะห์ศักยภาพด้านเศรษฐกิจ, ด้านสังคม, ด้านทรัพยากรธรรมชาติและ | ๑๐ | |

| ประเด็น การพิจารณา | รายละเอียดหลักเกณฑ์ | คะแนน เต็ม | คะแนน ที่ได้ |
|--|--|---------------|-----------------|
| | สิ่งแวดล้อม) | | |
| ๒. การประเมินผล การนำแผนพัฒนา ท้องถิ่นห้าปีไปปฏิบัติ ในเชิงปริมาณ | ๑) การควบคุมที่มีตัวเลขต่างๆ เพื่อนำมาใช้วัดผลในเชิงปริมาณ เช่น การ วัดจำนวนโครงการ กิจกรรม งานต่างๆ ก็คือผลผลิตนั่นเองว่าเป็นไปตามที่ ตั้งเป้าหมายเอาไว้หรือไม่จำนวนที่ดำเนินการจริงตามที่ได้กำหนดไว้เท่าไร จำนวนที่ไม่สามารถดำเนินการได้มีจำนวนเท่าไร สามารถอธิบายได้ตาม หลักประสิทธิภาพ (Efficiency) ของการพัฒนาท้องถิ่นตามอำนาจหน้าที่ที่ ได้กำหนดไว้ ๒) วิเคราะห์ผลกระทบ/สิ่งที่กระทบ (Impact) โครงการที่ดำเนินการในเชิง ปริมาณ (Qualitative) | ๑๐ | |
| ๓. การประเมินผล การนำแผนพัฒนา ท้องถิ่นห้าปีไปปฏิบัติ ในเชิงคุณภาพ | ๑) การประเมินประสิทธิผลของแผนพัฒนาในเชิงคุณภาพคือการนำเอา เทคนิคๆ มาใช้เพื่อวัดค่าภารกิจ โครงการ กิจกรรม งานต่างๆ ที่ดำเนินการ ในพื้นที่นั้นๆ ตรงต่อความต้องการของประชาชนหรือไม่และเป็นไปตาม อำนาจหน้าที่หรือไม่ ประชาชนพึงพอใจหรือไม่ สิ่งของ วัสดุ ครุภัณฑ์ การ ดำเนินการต่างๆ มีสภาพหรือลักษณะถูกต้อง ครบถ้วน สามารถใช้การ ได้ตามวัตถุประสงค์หรือไม่ ซึ่งเป็นไปตามหลักประสิทธิผล (Effectiveness) ผลการปฏิบัติราชการตามที่บรรลุวัตถุประสงค์ และเป้าหมายของ แผนปฏิบัติราชการตามที่ได้รับงบประมาณมาดำเนินการ รวมถึงสามารถ เทียบเคียงกับส่วนราชการหรือหน่วยงาน ๒) วิเคราะห์ผลกระทบ/สิ่งที่กระทบ (Impact) โครงการที่ดำเนินการในเชิง คุณภาพ (Qualitative) | ๑๐ | |
| ๔. แผนงานและ ยุทธศาสตร์การ พัฒนา | ๑) วิเคราะห์แผนงาน งาน ที่เกิดจากด้านต่างๆ มีความสอดคล้องกับ ยุทธศาสตร์ขององค์กรปกครองส่วนท้องถิ่นในมิติต่างๆ จนนำไปสู่การจัดทำ โครงการพัฒนาท้องถิ่นโดยใช้ SWOT Analysis/Demand (Demand Analysis)/ Global Demand/Trend หรือ หลักการ บูรณาการ (Integration) กับองค์กรปกครองส่วนท้องถิ่นที่มีพื้นที่ติดต่อกัน ๒) วิเคราะห์แผนงาน งาน ที่เกิดจากด้านต่างๆ ที่สอดคล้องกับการแก้ไข ปัญหาความยากจน หลักประชารัฐ | ๑๐ | |
| ๕. โครงการพัฒนา ๕.๑ ความชัดเจนของ ชื่อโครงการ | ควรประกอบด้วยข้อมูลดังนี้ เป็นโครงการที่มีวัตถุประสงค์สนองต่อยุทธศาสตร์การพัฒนาขององค์กร ปกครองส่วนท้องถิ่นและดำเนินการเพื่อให้การพัฒนาบรรลุตามวิสัยทัศน์ ขององค์กรปกครองส่วนท้องถิ่นที่กำหนดไว้ ชื่อโครงการมีความชัดเจน มุ่ง ไปเรื่องใดเรื่องหนึ่ง อ่านแล้วเข้าใจได้ว่าจะพัฒนาอะไรในอนาคต | ๒๐ (๕) | |
| ๕.๒ กำหนดวัตถุประสงค์ สอดคล้องกับ โครงการ | มีวัตถุประสงค์ชัดเจน (clear objective) โครงการต้องกำหนดวัตถุประสงค์ สอดคล้องกับความเป็นมาของโครงการ สอดคล้องกับหลักการและเหตุผล วิธีการดำเนินงานต้องสอดคล้องกับวัตถุประสงค์ มีความเป็นไปได้ชัดเจน มี ลักษณะเฉพาะเจาะจง | (๕) | |

| ประเด็น การพิจารณา | รายละเอียดหลักเกณฑ์ | คะแนน เต็ม | คะแนน ที่ได้ |
|--|---|---------------|-----------------|
| ๕.๓ เป้าหมาย (ผลผลิตของ โครงการ) มีความ ชัดเจนนำไปสู่การตั้ง งบประมาณได้ถูกต้อง | สภาพที่อยากให้เกิดขึ้นในอนาคตเป็นทิศทางที่ต้องไปให้ถึงเป้าหมายต้อง ชัดเจน สามารถระบุจำนวนเท่าไร กลุ่มเป้าหมายคืออะไร มีผลผลิตอย่างไร กลุ่มเป้าหมาย พื้นที่ดำเนินงาน และระยะเวลาดำเนินงานอธิบายให้ชัดเจน ว่าโครงการนี้จะทำที่ไหน เริ่มต้นในช่วงเวลาใดและจบลงเมื่อไร ใครคือ กลุ่มเป้าหมายของโครงการ หากกลุ่มเป้าหมายมีหลายกลุ่ม ให้บอกชัดเจนไป ว่าใครคือกลุ่มเป้าหมายหลัก ใครคือกลุ่มเป้าหมายรอง | (๕) | |
| ๕.๔ โครงการมีความ สอดคล้องกับแผน ยุทธศาสตร์ ๒๐ ปี | โครงการสอดคล้องกับ (๑) ความมั่นคง (๒) การสร้างความสามารถในการ แข่งขัน (๓) การพัฒนาเสริมสร้างศักยภาพคน (๔) การสร้างโอกาสความ เสมอภาคและเท่าเทียมกันทางสังคม (๕) การสร้างการเติบโตบนคุณภาพ ชีวิตที่เป็นมิตรต่อสิ่งแวดล้อม (๖) การปรับสมดุลและพัฒนาระบบการ บริหารจัดการภาครัฐ เพื่อให้เกิดความมั่นคง มั่งคั่ง ยั่งยืน | (๕) | |
| ๕.๕ เป้าหมาย (ผลผลิตของ โครงการ) มีความ สอดคล้องกับแผน พัฒนาเศรษฐกิจและ สังคมแห่งชาติ | โครงการมีความสอดคล้องแผนพัฒนาเศรษฐกิจและสังคมแห่งชาติฉบับที่ ๑๒ โดย (๑) ยึดหลักปรัชญาเศรษฐกิจพอเพียง (๒) ยึดคนเป็นศูนย์กลาง พัฒนา (๓) ยึดวิสัยทัศน์ภายใต้ยุทธศาสตร์ชาติ ๒๐ ปี (๔) ยึดเป้าหมาย อนาคตประเทศไทย ๒๕๗๔ (๕) ยึดหลักการนำไปสู่ปฏิบัติให้เกิดผลสัมฤทธิ์ อย่างจริงจังใน ๕ ปีที่ต่อยอดไปสู่ผลสัมฤทธิ์ที่เป็นเป้าหมายระยะยาว ภายใต้แนวทางการพัฒนา (๑) การยกระดับศักยภาพการแข่งขันและการ หลุดพ้นกับดักรายได้ปานกลางสู่รายได้สูง (๒) การพัฒนาศักยภาพคนตาม ช่วงวัยและการปฏิรูประบบเพื่อสร้างสังคมสูงวัยอย่างมีคุณภาพ (๓) การลด ความเหลื่อมล้ำทางสังคม (๔) การรองรับการเชื่อมโยงภูมิภาคและความเป็น เมือง (๕) การสร้างความเจริญเติบโตทางเศรษฐกิจและสังคมอย่างเป็นมิตร กับสิ่งแวดล้อม (๖) การบริหารราชการแผ่นดินที่มีประสิทธิภาพ | (๕) | |
| ๕.๖ โครงการมีความ สอดคล้อง | โครงการมีลักษณะหรือสอดคล้องกับการปรับเปลี่ยนโครงสร้างเศรษฐกิจ ไปสู่ Value-Based Economy หรือเศรษฐกิจที่ขับเคลื่อนด้วยนวัตกรรม ทำน้อย ได้มาก เช่น (๑) เปลี่ยนจากการผลิตสินค้า โภคภัณฑ์ไปสู่สินค้าเชิง นวัตกรรม (๒) เปลี่ยนจากการขับเคลื่อนประเทศด้วยภาคอุตสาหกรรม ไปสู่การขับเคลื่อนด้วยเทคโนโลยี ความคิดสร้างสรรค์และนวัตกรรม (๓) เปลี่ยนจากการเน้นภาคการผลิตสินค้าไปสู่การเน้นภาคบริการมากขึ้น รวมถึงโครงการที่เติมเต็มด้วยวิทยาการ ความคิดสร้างสรรค์ นวัตกรรม วิทยาศาสตร์ เทคโนโลยี และการวิจัยและพัฒนาแล้วต่อยอดความได้เปรียบ เชิงเปรียบเทียบ เช่น ด้านการเกษตรเทคโนโลยีชีวภาพ สาธารณสุข วัฒนธรรม ฯลฯ | (๕) | |

| ประเด็น การพิจารณา | รายละเอียดหลักเกณฑ์ | คะแนน เต็ม | คะแนน ที่ได้ |
|--|---|---------------|-----------------|
| ๕.๗ โครงการสอดคล้องกับยุทธศาสตร์จังหวัด | โครงการพัฒนาท้องถิ่นมีความสอดคล้องกับห้วงระยะเวลาของแผนพัฒนาจังหวัดที่ได้กำเนิดขึ้น เพื่อขับเคลื่อนการพัฒนาท้องถิ่นเสมือนหนึ่งการขับเคลื่อนการพัฒนาจังหวัด ซึ่งไม่สามารถแยกส่วนใดส่วนหนึ่งออกจากกันได้ นอกจากนี้โครงการพัฒนาท้องถิ่นต้องเป็นโครงการเชื่อมต่อหรือเดินทางไปด้วยกันกับยุทธศาสตร์จังหวัดที่ได้กำหนดขึ้นเป็นปัจจุบัน | (๕) | |
| ๕.๘ โครงการแก้ไขปัญหาความยากจนหรือการเสริมสร้างให้ประเทศชาติมั่นคง มั่งคั่ง ยั่งยืน ภายใต้หลักประชารัฐ | เป็นโครงการที่ดำเนินการภายใต้พื้นฐานความพอเพียงที่ประชาชนดำเนินการเองหรือร่วมดำเนินการ เป็นโครงการต่อยอดและขยายได้ เป็นโครงการที่ประชาชนต้องการเพื่อให้เกิดความยั่งยืน ซึ่งมีลักษณะที่จะให้ท้องถิ่นมีความมั่นคง มั่งคั่ง ยั่งยืน เป็นท้องถิ่นที่พัฒนาแล้วด้วยการพัฒนาปรัชญาเศรษฐกิจพอเพียง | (๕) | |
| ๕.๙ งบประมาณมีความสอดคล้องกับเป้าหมาย(ผลผลิตของโครงการ) | งบประมาณโครงการพัฒนาจะต้องคำนึงถึงหลักสำคัญ ๕ ประการในการจัดทำโครงการได้แก่ (๑) ความประหยัด (Economy) (๒) ความมีประสิทธิภาพ (Efficiency) (๓) ความมีประสิทธิภาพ (Effectiveness) (๔) ความยุติธรรม (Equity) (๕) ความโปร่งใส (Transparency) | (๕) | |
| ๕.๑๐ มีการประมาณการราคาถูกต้องตามหลักวิธีการงบประมาณ | การประมาณราคาเพื่อการพัฒนาต้องให้สอดคล้องกับโครงการถูก ต้องตามหลักวิชาการทางช่าง หลักของราคากลาง ราคากลางท้องถิ่น มีความโปร่งใสในการกำหนดราคาและตรวจสอบในเชิงประจักษ์ | (๕) | |
| ๕.๑๑ มีการกำหนดตัวชี้วัด (KPI) และสอดคล้องกับวัตถุประสงค์และผลที่คาดว่าจะได้รับ | มีการกำหนดตัวชี้วัดผลงาน (Key Performance Indicator : KPI) ที่สามารถวัดได้ (measurable) ใช้บอกประสิทธิผล (effectiveness) ใช้บอกประสิทธิภาพ (efficiency) ได้ เช่น การกำหนดความพึงพอใจ การกำหนดร้อยละ การกำหนดอันเกิดจากผลของวัตถุประสงค์ที่เกิดขึ้นที่ได้รับ (การคาดการณ์ คาดว่าจะได้รับ) | (๕) | |
| รวมคะแนน | | ๑๐๐ | |

๔.๓ สรุปผลการพัฒนาท้องถิ่น

จำนวนโครงการพัฒนาและรายการครุภัณฑ์สำหรับที่ไม่ได้ดำเนินการตามโครงการพัฒนาท้องถิ่นที่บรรจุในแผนพัฒนาท้องถิ่นห้าปี (พ.ศ.๒๕๖๖-๒๕๗๐), แผนพัฒนาท้องถิ่นห้าปี (พ.ศ.๒๕๖๖-๒๕๗๐) แก้ไข ครั้งที่ ๑/๒๕๖๖ มีเป้าหมายในการดำเนินการในปีงบประมาณ ๒๕๖๗ และจำนวนโครงการที่ได้รับการจัดสรรงบประมาณดังนี้

| ยุทธศาสตร์การพัฒนา | จำนวนโครงการ | | จำนวนงบประมาณ | |
|---|--|-------------------|------------------------|-------------------|
| | ปรากฏอยู่ในแผนปี พ.ศ.๒๕๖๗ | บรรจุในข้อบัญญัติ | ตามแผนพัฒนา | ที่ได้รับงบประมาณ |
| ยุทธศาสตร์ที่ ๑ ด้านโครงสร้างพื้นฐาน | ๔๔ | ๒ | ๔๒,๐๖๔,๒๐๐ | ๑,๘๐๓,๐๐๐ |
| ยุทธศาสตร์ที่ ๒ ด้านสังคมและพัฒนาคุณภาพชีวิต | ๔๒ | ๑๙ | ๑๐,๗๑๖,๒๕๐ | ๖,๖๐๑,๒๕๐ |
| ยุทธศาสตร์ที่ ๓ ด้านการจัดระเบียบชุมชน/สังคม และการรักษาความสงบเรียบร้อย | ๖ | ๑ | ๙๐๐,๐๐๐ | ๖๐๐,๐๐๐ |
| ยุทธศาสตร์ที่ ๔ ด้านการวางแผน การส่งเสริมการลงทุน พาณิชยกรรมและการท่องเที่ยว | - | - | - | - |
| ยุทธศาสตร์ที่ ๕ ด้านการบริหารจัดการและการอนุรักษ์ทรัพยากรธรรมชาติและสิ่งแวดล้อม | ๓ | ๔ | ๖๕,๐๐๐ | ๖๕,๐๐๐ |
| ยุทธศาสตร์ที่ ๖ ด้านการศึกษา ศาสนา ประเพณี ศิลปวัฒนธรรมและภูมิปัญญาท้องถิ่น | ๑๖ | ๒๑ | ๖๑๕,๕๐๐ | ๖๑๕,๕๐๐ |
| ยุทธศาสตร์ที่ ๗ ด้านการบริหารจัดการตามหลักธรรมาภิบาล | ๗ | ๔ | ๓,๕๑๓,๐๐๐ | ๓,๕๑๓,๐๐๐ |
| รวม | ๑๑๙ | ๕๑ | ๕๘,๓๑๓,๙๕๐ | ๑๓,๑๙๗,๗๕๐ |
| | | | | |
| ครุภัณฑ์สำหรับที่ไม่ได้ดำเนินการตามโครงการพัฒนาท้องถิ่น | จำนวนครุภัณฑ์ปรากฏอยู่ในแผนปี พ.ศ.๒๕๖๓ | บรรจุในข้อบัญญัติ | ตามรายการบัญชีครุภัณฑ์ | ที่ได้รับงบประมาณ |
| ครุภัณฑ์ | - | - | - | - |
| รวม | - | - | - | - |

๔.๔ ข้อเสนอแนะในการจัดทำแผนพัฒนาท้องถิ่นในอนาคต

๔.๔.๑ ผลกระทบนำไปสู่อนาคต

ในทฤษฎีทางวิชาการการจัดการ ซึ่งว่า องค์กรต่างๆไม่ว่าจะเป็นองค์กรภาครัฐหรือองค์กรภาคเอกชนจะพัฒนา เติบโตและอยู่รอดได้ต้องมีการปรับตัวให้เข้ากับ การเปลี่ยนแปลงของสภาพแวดล้อมภายนอก ๔ ประการ (PEST) ตลอดเวลา ซึ่งประกอบไปด้วย

- ๑) สิ่งแวดล้อมด้านการเมือง (Political Environment)
- ๒) สิ่งแวดล้อมด้านเศรษฐกิจ (Economic Environment)
- ๓) สิ่งแวดล้อมด้านสังคม (Social Environment) และ
- ๔) สิ่งแวดล้อมด้านวิทยาการใหม่ๆ (Technology)

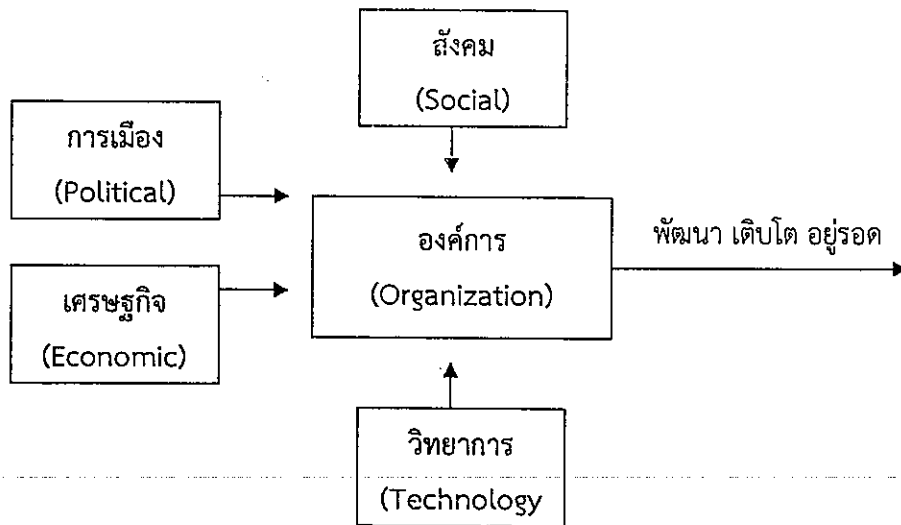

จากแผนภาพ องค์การบริหารส่วนตำบลมะรือโบตก มีฐานะเป็นองค์กรภาครัฐองค์กรหนึ่ง จึงมีความจำเป็นที่จะต้องมีความสามารถในการปรับตัวให้เข้ากับการเปลี่ยนแปลงของสิ่งแวดล้อมต่างๆ ๔ ประการ ดังที่กล่าวมาแล้ว เพื่อให้องค์กรพัฒนา เติบโตและอยู่รอดต่อไปได้ วิสัยทัศน์ในการปฏิบัติงานในองค์กรปกครองส่วนท้องถิ่นต้องวิเคราะห์ตามสิ่งแวดล้อมที่จะเปลี่ยนแปลงไปทั้ง ๔ ประการ ดังนี้

๑) การปรับตัวให้เข้ากับการเมือง (Political Environment) ที่เปลี่ยนแปลง

หากกล่าวถึงการปกครองของไทยในปัจจุบัน อาจแบ่งระดับการเมืองออกได้เป็น ๒ ระดับ ได้แก่ การเมืองระดับชาติ และการเมืองระดับท้องถิ่น การเมืองระดับชาติ ได้แก่ การเมืองระดับรัฐบาล สมาชิกสภาผู้แทนราษฎร สมาชิกวุฒิสภา ในส่วนของการเมืองระดับท้องถิ่นนั้นยังสามารถแบ่งแยกย่อยออกได้เป็นหลายประเภท เช่น การเมืองของ อบจ. เทศบาล หรือ อบต. หรือแม้กระทั่งการเมืองในระดับหมู่บ้านที่จะต้องมีการเลือกตั้งผู้ใหญ่บ้านโดยราษฎรในหมู่บ้านนั้นๆ เป็นต้น

ในสภาพข้อเท็จจริงปัจจุบันและผลงานวิจัยต่างๆที่เกี่ยวข้องต่างชี้ว่าการเมืองในระดับชาติยังมีอิทธิพลต่อการเมืองในระดับท้องถิ่นอยู่หลายประการ เช่น การเลือกตั้งในระดับท้องถิ่นต้องอาศัยภาพลักษณ์ของพรรคการเมืองระดับชาติเพื่อช่วยในการหาเสียง การให้เงินอุดหนุนเฉพาะกิจจากส่วนกลางมายังองค์กรปกครองส่วนท้องถิ่นโดยเลือกให้เฉพาะท้องถิ่นที่เป็นพรรคพวกเดียวกันกับราชการส่วนกลาง เป็นต้น

ในอนาคต อำนาจหน้าที่และบทบาทของนักการเมืองท้องถิ่นและข้าราชการท้องถิ่นจะเป็นอย่างไรนั้น ส่วนหนึ่งก็ขึ้นอยู่กับสิ่งแวดล้อมทางการเมืองโดยเฉพาะอย่างยิ่งอิทธิพลจากการเมืองระดับชาติซึ่งถ่ายทอดออกมาเป็นนโยบายของรัฐที่มีต่อ อบท. ซึ่งมักสลับสับเปลี่ยนกันเป็น ๒ กรณี กล่าวคือ การรวมอำนาจการปกครอง (Centralization) หรือ การกระจายอำนาจการปกครอง (Decentralization) ดังนั้น ผู้ที่จะปฏิบัติงานในเทศบาล จึงจำเป็นต้องต้องทราบความเคลื่อนไหวของนโยบายรัฐอยู่ตลอดเวลา เพื่อบริหารจัดการ อบท.ให้เข้ากับสถานการณ์ดังกล่าวที่เปลี่ยนแปลงอยู่ตลอดเวลา

ในส่วนของปัจจัยการเมืองระดับท้องถิ่นด้วยกันเองนั้น ทุกฝ่ายที่เกี่ยวข้องจะต้องเข้าใจบทบาทหน้าที่ของตนเอง ซึ่งโดยหลักการแล้วการตัดสินใจกำหนดนโยบายควรเป็นหน้าที่ของฝ่ายการเมืองท้องถิ่นทุกฝ่ายควรต้องรู้ความเคลื่อนไหวและการเปลี่ยนแปลงของการเมืองท้องถิ่นในทุกระดับทั้งระดับ อบจ. เทศบาล อบต.และระดับหมู่บ้าน เพราะการเมืองท้องถิ่นเหล่านี้มีความเชื่อมโยงสัมพันธ์กันและจะต้องมีผลกระทบต่อกัน ไม่ทางตรงก็ทางอ้อม ข้าราชการท้องถิ่นควรพยายามปรับข้อเท็จจริงในท้องถิ่นให้เข้ากับระเบียบกฎหมายของรัฐ ซึ่งในบางครั้งระเบียบกฎหมายอาจไม่เหมาะสมกับสภาพปัญหาและความต้องการของคนในท้องถิ่นก็ต้องเป็นหน้าที่

ของข้าราชการท้องถิ่น ที่จะประยุกต์ใช้กฎหมาย ให้สามารถใช้ได้จริงตามสภาพและบริบทแวดล้อมของท้องถิ่นนั้นๆ จึงจะได้ชื่อว่าเป็นนักบริหารการเปลี่ยนแปลง(Change Agent) อย่างแท้จริง

๒) การปรับตัวเข้ากับเศรษฐกิจ (Economic Environment) ที่เปลี่ยนแปลง

เมื่อสภาพเศรษฐกิจโดยรวมของประเทศไม่ดี ทำให้ประชาชนยากจนเพิ่มขึ้นเป็นสาเหตุของปัญหาอื่นๆที่กระทบต่อ อปท.ตามมา ไม่ว่าจะเป็นปัญหายาเสพติด ปัญหาประชาชนเรียกร้องในสิ่งที่สามารถแก้ไขเฉพาะหน้ามากกว่าสิ่งที่แก้ไขปัญหาลำบากได้ ซึ่งสวนทางกับระเบียบกฎหมายและการตรวจสอบอย่างเข้มข้นของสำนักงานตรวจเงินแผ่นดิน ที่พยายามจำกัดขอบเขตการตัดสินใจขององค์กรปกครองส่วนท้องถิ่นในเรื่องของการแจกของให้แก่ราษฎร

อีกปัญหาหนึ่งประชาชนอาจขาดการมีส่วนร่วมทางการเมืองกับ อปท. เพราะต้องเอาเวลาไปทำงานหาเงินเพื่อปากท้องของตนเองก่อน หรือบางครั้งอาจมีส่วนร่วมแค่การรับเงินแล้วไปลงคะแนนเสียงเลือกตั้งรวมตลอดถึงปัญหาความยากจนของประชาชนจะสร้างความเข้มแข็งให้กับนโยบายประชานิยมไปโดยปริยายซึ่งอาจส่งผลกระทบในทางลบในระยะยาว โดยเฉพาะอย่างยิ่งเป็นการส่งเสริมลักษณะนิสัยการพึ่งพิงรัฐอยู่ตลอดเวลาของประชาชน เป็นต้น

ดังนั้น การสร้างกระบวนทัศน์ (Paradigm) ทางความคิดให้แก่ประชาชนตามหลัก “ตนเป็นที่พึ่งแห่งตน” และ “ปรัชญาเศรษฐกิจพอเพียง” ควรเป็นสิ่งสำคัญที่นักบริหารงาน อปท. ควรให้ความสนใจที่จะส่งเสริมและพัฒนาในประเด็นนี้

๓) การปรับตัวเข้ากับสังคม (Social Environment) ที่เปลี่ยนแปลง

ชุมชนแต่ละชุมชนมีสภาพทางสังคมและวัฒนธรรมที่แตกต่างกัน ดังนั้น การปฏิบัติงานในแต่ละพื้นที่ก็ต้องเผชิญกับสภาพทางสังคมและวัฒนธรรมที่แตกต่างกัน เช่น บางพื้นที่เป็นสังคมปฐมภูมิ (ชุมชนชนบท) บางพื้นที่เป็นสังคมทฤษฎีภูมิ (ชุมชนในเมือง) บางพื้นที่ประชาชนให้ความร่วมมือกับกิจกรรมของ อปท. เป็นอย่างดี บางพื้นที่ประชาชนขาดความร่วมมือ บางพื้นที่อาจเป็นสังคมที่ประกอบด้วยกลุ่ม/ชนเผ่าต่างๆมากมาย เป็นต้น

สภาพของสังคมไทยมักเป็นสังคมอุปถัมภ์ ผู้บริหารท้องถิ่นอาจมีแนวโน้มที่จะตัดสินใจกำหนดนโยบายไปตอบสนองต่อกลุ่มญาติพี่น้องของตน กลุ่มอื่นที่แพ้การเลือกตั้งเมื่อไม่ได้รับการตอบสนองก็หาทางโจมตี ก่อให้เกิดความขัดแย้งที่รุนแรงขึ้นในสังคมท้องถิ่นมากกว่าในอดีต ดังนั้น บุคลากรในเทศบาลตำบลหรือโอบต. จึงจำเป็นที่จะต้องเข้าใจผลกระทบที่มาจากสาเหตุการกระจายอำนาจสู่ท้องถิ่นที่ส่งผลโดยตรงต่อความสามัคคีในสังคมท้องถิ่นยุคปัจจุบัน ต้องมีความสามารถบริหารงานบนความขัดแย้งในสังคม เพราะคงไม่มีสังคมใดในประเทศไทยที่จะมีคนที่ชอบสิ่งที่เหมือนกันได้หมด การปฏิบัติงานทุกอย่างย่อมมีการเห็นด้วย ไม่เห็นด้วย ต่อต้าน และไม่ต่อต้าน อยู่คู่กับสังคมประชาธิปไตยเสมอ สำคัญเพียงแต่ว่าจะสามารถลดระดับหรือแก้ไขความขัดแย้งที่รุนแรงนั้นได้อย่างไร

๔) การปรับตัวเข้ากับวิทยาการใหม่ๆ (Technology) ที่เปลี่ยนแปลง

ในปัจจุบันกรมส่งเสริมการปกครองท้องถิ่นมีนโยบายส่งเสริมการพัฒนาบุคลากรโดยการฝึกอบรมอยู่เป็นประจำ เช่น การฝึกอบรมการใช้คอมพิวเตอร์โปรแกรมต่างๆ การฝึกอบรมการจัดทำเว็บไซต์ต้องค์กร เป็นต้น ประกอบกับกรมส่งเสริมฯ มีเว็บไซต์เผยแพร่ข้อมูลข่าวสารต่างๆที่จำเป็นและเกี่ยวข้องกับการปฏิบัติงานของ อปท. ที่ปรับปรุงให้ทันสมัยอยู่ทุกวัน เช่น การเผยแพร่หนังสือสั่งการต่างๆผ่านช่องทางการสารบรรณอิเล็กทรอนิกส์ เป็นต้น หากพนักงานท้องถิ่นให้ความสำคัญในการอ่านหนังสือสั่งการของกรมส่งเสริมฯทางอินเทอร์เน็ตอยู่เป็นประจำ ก็จะนำมาซึ่งการบริหารงานที่มีประสิทธิภาพและไม่ขัดต่อระเบียบ กฎหมาย หนังสือสั่งการที่เปลี่ยนแปลงไปอยู่ตลอดเวลา

๔.๔.๒ ข้อสังเกต ข้อเสนอแนะ ผลจากการพัฒนา

องค์การบริหารส่วนตำบลละมั่งหรือโบทก มีข้อสังเกต ข้อเสนอแนะ ผลจากการพัฒนา โดยอิง การคาดการณ์การพัฒนาต่างๆอยู่ภายใต้สิ่งแวดล้อมภายนอกต่างๆ ดังต่อไปนี้

๑) การเปลี่ยนแปลงในประเทศที่จะส่งผลกระทบต่อองค์การบริหารส่วนตำบล

- รัฐธรรมนูญฉบับใหม่จะส่งผลกระทบต่อองค์การปกครองส่วนท้องถิ่นอย่างไร
- แนวโน้มการยกฐานะจากองค์การบริหารส่วนตำบล เป็นองค์การบริหารส่วนตำบลทั่วประเทศ

ประเทศ

- แนวโน้มการควบคุมองค์กรปกครองส่วนท้องถิ่น

- การเพิ่มขึ้นหรือลดลงของการจัดสรรเงินงบประมาณให้องค์กรปกครองส่วนท้องถิ่น

๒) การเปลี่ยนแปลงในระดับภูมิภาคที่จะส่งผลกระทบต่อองค์การบริหารส่วนตำบล

AEC หรือ Asean Economics Community คือการรวมตัวของชาติในอาเซียน ๑๐ ประเทศ โดยมี ไทย พม่า ลาว เวียดนาม มาเลเซีย สิงคโปร์ อินโดนีเซีย ฟิลิปปินส์ กัมพูชา บรูไน เพื่อที่จะให้มีผลประโยชน์ทางเศรษฐกิจร่วมกัน จะมีรูปแบบคล้ายๆ กลุ่ม Euro Zone นั้นเอง จะทำให้มีผลประโยชน์ อำนาจต่อรองต่างๆ กับ คู่ค้าได้มากขึ้น และการนำเข้า ส่งออกของชาติในอาเซียนก็จะเสรี ยกเว้นสินค้าบางชนิดที่แต่ละประเทศอาจจะขอไว้ ไม่ลดภาษีนำเข้า (เรียกว่าสินค้าอ่อนไหว)

Asean จะรวมตัวเป็น ประชาคมเศรษฐกิจอาเซียนและมีผลเป็นรูปธรรม ณ วันที่ ๓๑ ธันวาคม ๒๕๖๒ ณ วันนั้นจะทำให้ภูมิภาคนี้เปลี่ยนไปอย่างมาก โดย AEC Blueprint (แบบพิมพ์เขียว) หรือแนวทางที่จะให้ AEC เป็นไปคือ

๑. การเป็นตลาดและฐานการผลิตเดียวกัน
๒. การเป็นภูมิภาคที่มีขีดความสามารถในการแข่งขันสูง
๓. การเป็นภูมิภาคที่มีการพัฒนาทางเศรษฐกิจที่เท่าเทียมกัน
๔. การเป็นภูมิภาคที่มีการบูรณาการเข้ากับเศรษฐกิจโลก

จากการที่องค์การบริหารส่วนตำบลละมั่งหรือโบทกได้กำหนดยุทธศาสตร์การพัฒนา ไว้จำนวน ๗ ยุทธศาสตร์ ดังนั้น จึงวิเคราะห์การเปลี่ยนแปลงในระดับภูมิภาค หรือ การเข้าสู่ AEC ที่จะส่งผลกระทบต่อองค์การบริหารส่วนตำบลละมั่งหรือโบทก ในยุทธศาสตร์ต่างๆ ดังนี้

๑. ยุทธศาสตร์การพัฒนาด้านโครงสร้างพื้นฐาน

การเข้าสู่ประชาคมเศรษฐกิจอาเซียน (AEC) ของไทย ทำให้องค์กรปกครองส่วนท้องถิ่น โดยเฉพาะอย่างยิ่งเทศบาลตำบลละมั่งหรือโบทก ต้องให้ความสำคัญกับการพัฒนาโครงสร้างพื้นฐานเพื่อรองรับการ หลั่งไหลเข้ามาของประชากรประเทศเพื่อนบ้านไม่ว่าจะเข้ามาในฐานะนักท่องเที่ยว คนทำงาน หรือการอื่นใด การพัฒนาโครงสร้างพื้นฐานที่สำคัญ เช่น ถนน ป้ายจราจรที่มีภาษาอังกฤษและภาษาต่างประเทศที่จำเป็น เป็นต้น

๒. ยุทธศาสตร์การพัฒนาด้านสังคมและส่งเสริมคุณภาพชีวิต

ปัญหาสังคมจะรุนแรงถ้าไม่ได้รับการวางแผนที่ดี เนื่องจากจะมีขยะจำนวนมากมากขึ้น ปัญหา การแบ่งชนชั้น ถ้าคนไทยทำงานกับคนต่างชาติที่ด้อยกว่า อาจมีการแบ่งชนชั้นกันได้ จะมีชุมชนสลัมเกิดขึ้น และ อาจมี ปัญหาอาชญากรรมจะรุนแรง สถิติการก่ออาชญากรรมจะเพิ่มขึ้นอย่างมากจากชนชั้นที่มีปัญหา คนจะทำผิด กฎหมายมากขึ้นเนื่องจากไม่รู้กฎหมาย ปัญหาด้านสาธารณสุขที่สำคัญคงหนีไม่พ้น โรคติดต่อที่สำคัญ ไม่ว่าจะเป็น

โรคเอดส์ ใช้เลือดออก SARs ใช้หวัดนกและโรคอื่นๆที่มีผลมาจากการเคลื่อนย้ายแรงงานเข้ามาในไทย การค้ามนุษย์ และการท่องเที่ยว มีความเสี่ยงต่อการปนเปื้อน การแพร่ระบาดของโรคศัตรูพืชและโรคระบาดสัตว์

๓. ยุทธศาสตร์การพัฒนาด้านการจัดระเบียบชุมชน/สังคมและการรักษาความสงบเรียบร้อย ปัญหาเรื่องการว่างงานและผลผลิตตกต่ำ ทำให้ประชาชนไม่มีงาน และงานส่วนใหญ่ของคนในพื้นที่ของเทศบาลหรืออบตค คือ ตัดยาง ทำไร่ ผลผลิตที่ได้ ไม่พอกับการดำเนินชีวิตประจำวัน จึงทำให้ต้องไปทำงานในต่างถิ่นหรือต่างประเทศ เพราะไม่มีงานรองรับการเข้าสู่ประชาคมเศรษฐกิจอาเซียน (AEC) ของไทย ทำให้องค์กรปกครองส่วนท้องถิ่นโดยเฉพาะอย่างยิ่งองค์การบริหารส่วนตำบลหรืออบตคต้องให้ความสำคัญกับการจัดระเบียบชุมชนสังคมและความสงบเรียบร้อยมากขึ้น เนื่องจากกฎหมายและวัฒนธรรมของแต่ละชนชาติอาจมีความแตกต่างกัน ดังนั้น อาจมีการฝ่าฝืนกฎหมายจากชาวต่างประเทศในไทยมากขึ้นทั้งโดยตั้งใจและความไม่รู้กฎหมาย อีกทั้ง อาจเกิดปัญหาอาชญากรรม ยาเสพติด เพิ่มมากขึ้นจากการหลั่งไหลของแรงงานต่างด้าวที่เข้ามาทำงานในไทยมากขึ้น

๔. ยุทธศาสตร์การพัฒนาด้านเศรษฐกิจและการท่องเที่ยว องค์การบริหารส่วนตำบลหรืออบตค ต้องเร่งบูรณาการร่วมกับแหล่งท่องเที่ยวในพื้นที่ ไม่ว่าจะ เป็นเศรษฐกิจพอเพียง แหล่งท่องเที่ยวทางธรรมชาติ รวมทั้งร่วมบูรณาการในพื้นที่ เพื่อพัฒนาไปสู่ความยั่งยืนของแหล่งท่องเที่ยวต่อไป

๕. ยุทธศาสตร์การพัฒนาด้านการจัดการทรัพยากรธรรมชาติและสิ่งแวดล้อม การบุกรุกพื้นที่ป่าอาจมีมากขึ้น ด้วยสาเหตุทั้งที่เกิดจากคนไทยและชาวต่างชาติ สาเหตุที่เกิดจากคนไทยคือการเพิ่มขึ้นของจำนวนประชากรทำให้ที่ทำกินไม่เพียงพอต่อความต้องการ หรือการขายที่ดินให้นายทุนต่างๆชาติแล้วไม่มีที่ทำกินจึงต้องไปเปิดป่าใหม่ ส่วนสาเหตุจากชาวต่างชาติ อาจมีนายทุนเข้ามาทำลายทรัพยากรธรรมชาติและสิ่งแวดล้อม เช่น การตัดไม้เพื่อผลประโยชน์ทางเศรษฐกิจ การเข้าสัมปทานเหมืองแร่หรือทรัพยากรธรรมชาติที่สำคัญอื่นๆ มลพิษจากข้อเสียข้ามแดน เช่น อาจมีขยะข้ามแดน

๖. ยุทธศาสตร์การพัฒนาทางการศึกษา ศาสนา ประเพณี ศิลปวัฒนธรรม และภูมิปัญญาท้องถิ่น

การศึกษา

ภาษาอังกฤษยังเป็นภาษาที่คนไทยมีความเชี่ยวชาญในการสื่อสารน้อยกว่าประเทศอื่นๆ ในอาเซียน ดังนั้น องค์การบริหารส่วนตำบลหรืออบตค จึงได้สนับสนุน ส่งเสริมให้กับเด็กและเยาวชนในพื้นที่ โดยจัดกิจกรรม โครงการต่างๆ ในการเร่งรัดพัฒนาให้ประชาชนในพื้นที่มีทักษะในการสนทนาภาษาอังกฤษเพิ่มมากขึ้น

ศาสนา

อาจเกิดความขัดแย้งในการเผยแพร่ศาสนาของชาวต่างชาติที่เดินทางเข้ามาในไทยมากขึ้น อาจมีการกระทบกระทั่งกันระหว่างผู้นับถือศาสนาที่แตกต่างกัน เช่น นักท่องเที่ยวในพื้นที่เป็นแหล่งท่องเที่ยวและมีการลบลู่อย่างรู้เท่าไม่ถึงการณ์ เป็นต้น

วัฒนธรรม

ประชาสังคมและวัฒนธรรมอาเซียน (ASEAN SOCIO-CULTURAL COMMUNITY) มีแผนปฏิบัติการด้านสังคมและวัฒนธรรมอาเซียนระบุในแผนปฏิบัติการเวียงจันทน์ที่สำคัญ คือ การพัฒนามนุษย์และการสร้างอัตลักษณ์อาเซียน ต้องสร้างความตระหนักรู้ถึงความแตกต่างในมรดกทางวัฒนธรรม เช่น มุสลิมมีอาหารที่เป็น

ข้อห้าม ตามธรรมเนียมบรูไนไม่มีการจับมือกับเพศตรงข้าม การใช้มือซ้ายในการส่งของหรือนามบัตรให้แก่ชาวมุสลิม ถือเป็นสิ่งไม่สุภาพ เป็นต้น

การบริหารภาครัฐต้องเร่งรัดพัฒนาให้ตอบสนองการให้บริการ โดยเฉพาะอย่างยิ่งการให้บริการในด้านการอนุญาต อนุมัติ ต่างๆ ซึ่งต้องมีคู่มือภาษาอังกฤษ มลายู เป็นต้น เพื่อสื่อสารกับชาวต่างชาติที่ต้องการทำนิติกรรมต่างๆ ซึ่งเกี่ยวกับรัฐ เช่น การเสียภาษีบำรุงท้องที่ การเสียภาษีป้าย เป็นต้น อีกทั้งเจ้าหน้าที่ภาครัฐจำเป็นต้องพัฒนาการใช้ภาษาอังกฤษให้อยู่ในระดับที่สื่อสารกับผู้ใช้บริการที่เป็นชาวต่างชาติ

๗. ยุทธศาสตร์การพัฒนาด้านการบริหารจัดการตามหลักธรรมาภิบาล

การบริหารภาครัฐต้องเร่งรัดพัฒนาให้ตอบสนองการให้บริการ โดยเฉพาะอย่างยิ่งการให้บริการในด้านการอนุญาต อนุมัติ ต่างๆ ซึ่งต้องมีคู่มือภาษาอังกฤษ มลายู เป็นต้น เพื่อสื่อสารกับชาวต่างชาติที่ต้องการทำนิติกรรมต่างๆ ซึ่งเกี่ยวกับรัฐ เช่น การเสียภาษีบำรุงท้องที่ การเสียภาษีป้าย เป็นต้น อีกทั้งเจ้าหน้าที่ภาครัฐจำเป็นต้องพัฒนาการใช้ภาษาอังกฤษให้อยู่ในระดับที่สื่อสารกับผู้ใช้บริการที่เป็นชาวต่างชาติ



ประกาศองค์การบริหารส่วนตำบลมะรือโบตก
เรื่อง ประกาศใช้แผนพัฒนาท้องถิ่น (พ.ศ. ๒๕๖๐ - ๒๕๖๓)
แก้ไขครั้งที่ ๑/๒๕๖๖

ด้วยองค์การบริหารส่วนตำบลมะรือโบตก ได้ดำเนินการจัดทำแผนพัฒนาท้องถิ่น (พ.ศ. ๒๕๖๖ - ๒๕๖๐) แก้ไขครั้งที่ ๑/๒๕๖๖ ตามระเบียบกระทรวงมหาดไทย ว่าด้วยการจัดทำแผนพัฒนาขององค์กรปกครองส่วนท้องถิ่น พ.ศ. ๒๕๕๘ และแก้ไขเพิ่มเติม (ฉบับที่ ๓) พ.ศ. ๒๕๖๑ ข้อ ๒๑ การแก้ไขแผนพัฒนา ท้องถิ่นเป็นอำนาจของผู้บริหารท้องถิ่น ทั้งนี้นายกองค์การบริหารส่วนตำบลมะรือโบตก ได้เห็นชอบร่างแผนดังกล่าวเป็นที่เรียบร้อยแล้ว นั้น

เพื่อให้เป็นไปตามระเบียบดังกล่าว และเพื่อเป็นกรอบแนวทางในการจัดทำงบประมาณรายจ่ายประจำปี งบประมาณรายจ่ายเพิ่มเติม และงบประมาณเหลือจ่าย รวมทั้งวางแนวทางเพื่อให้มีการปฏิบัติให้บรรลุวัตถุประสงค์ตามโครงการที่กำหนดไว้ องค์การบริหารส่วนตำบลมะรือโบตก จึงขอประกาศใช้แผนพัฒนาท้องถิ่น (พ.ศ. ๒๕๖๑ - ๒๕๖๔) แก้ไขครั้งที่ ๑/๒๕๖๖ โดยให้มีผลนับแต่ ณ วันประกาศเป็นต้นไป

จึงประกาศมาให้ทราบโดยทั่วกัน

ประกาศ ณ วันที่ ๘ เดือนกุมภาพันธ์ พ.ศ. ๒๕๖๖

(นายมะสติ เจ๊ะโซ๊ะ)

นายกองค์การบริหารส่วนตำบลมะรือโบตก